



NEMOCNICE TGM HODONÍN
Vaše nemocnice



Nemocnice TGM Hodonín, příspěvková organizace
Purkyňova 11, 695 26 HODONÍN

Zpráva o činnosti za rok 2018



Hodonín 26. února 2019

Předkládá:

Ing. Antonín Tesařík
ředitel

OBSAH

I. Plnění úkolů v oblasti hlavní činnosti	6
I.1. Struktura a základní parametry organizace	6
I.1.1. Název organizace a základní parametry	6
I.1.2. Management	7
I.1.3. Odborná pracoviště:	7
I.1.4. Organizační schéma	7
I.1.5. Organizační změny v průběhu roku	7
I.1.6. Certifikáty	8
I.1.7. Konkrétní kroky k optimalizaci nemocnice	16
I.1.8. Významná pozitivní prezentace nemocnice	19
I.1.9. Sponzorské dary	22
I.1.10. Mimořádné události	22
I.2. Léčebně preventivní péče	23
I.2.1. Léčebně preventivní péče - úvod - seznam odborností a oddělení	23
I.2.2. Co nezajišťuje nemocnice svými zaměstnanci	29
I.2.3. Zajištění ústavní pohotovostní služby (personální obsazení)	30
I.2.4. Stížnosti a jejich řešení	30
I.2.5. Spokojenost pacientů	32
I.2.6. Vzdělávací a osvětové akce pro veřejnost	32
I.2.7. Informace o LSPP	35
I.2.8. Počet ošetřených cizinců	35
I.3. Ošetrovatelská péče	36
I.3.1. Ošetrovatelská péče lůžková	36
I.3.2. Data z jednotlivých oddělení	39
I.3.2.1 Interní oddělení	39
I.3.2.2 Gastroenterologické pracoviště	43
I.3.2.3 Chirurgické oddělení	45
I.3.2.4 Centrální operační sály a centrální sterilizace	47
I.3.2.5 Gynekologické oddělení	49
I.3.2.6 Dětské oddělení	51
I.3.2.7 Anesteziologicko-resuscitační oddělení	55
I.3.2.8 Hemodialyzační STŘEDISKO a nefrologická ambulance	57
I.3.2.9 Radiodiagnostické oddělení	58
I.3.2.10 Oddělení laboratorní medicíny	59
I.3.2.11 Rehabilitační oddělení	64
I.3.2.12 Plicní středisko (TRN)	66
I.3.2.13 Ústavní lékárna	68
I.4. Provozní činnosti	70
I.4.1. Podatelna	70
I.4.2. Pokladna	70
I.4.3. Telefonní ústředna	70
I.4.4. Údržba	71
I.4.5. Stravovací provoz	71
I.4.6. Prádelna	72
I.5. Technické činnosti	73
I.5.1. Nově pořízená technika	73
I.5.2. Energetika a odpadové hospodářství	73
II. Plnění úkolů v personální oblasti	75
II.1. Zaměstnanci a mzdy	75
II.1.1. Struktura a počty zaměstnanců	75
II.1.2. Vývoj stavu zaměstnanců podle kategorií	76
II.1.3. Nárůst platů a OON proti předchozímu období	77

II.1.4. OON a průměrné mzdy	77
II.2. Hodnocení stavu v oblasti BOZP a PO	80
II.2.1. Vývoj pracovní, nepracovní úrazovosti a nemocnosti	80
II.2.2. Činnosti v oblasti BOZP a PO	80
III. Plnění úkolů v oblasti hospodaření	81
III.0.1. Přehled o plnění rozpočtu	81
III.0.2. Komentář k plnění rozpočtu hlavní činnosti	82
III.0.3. Komentář k přehledu o plnění rozpočtu doplňkové činnosti	86
III.0.4. Nejvýznamnější skutečnosti týkající se změn v chodu p. o.	87
III.1. Výnosy	88
III.1.1. Výnosy tabulka hlavní činnosti	88
III.1.2. Výnosy tabulka doplňková činnost	92
III.1.3. Doplnující komentář k výnosům	93
III.2. Náklady	95
III.2.1. Náklady hlavní činnosti	95
III.2.2. Náklady doplňková činnost	101
III.2.3. Doplnující komentář k nákladům	102
III.3. Finanční majetek	105
III.4. Pohledávky, závazky	106
III.5. Dotace a příspěvky	109
III.6. Investice	110
IV. Autoprovoz	111
V. Plnění úkolů v oblasti nakládání s majetkem	113
V.1. Rozdělení majetku dle kategorií	113
V.2. Rozpis zařazeného majetku ve sledovaném období	114
V.3. Rozpis vyřazeného majetku ve sledovaném období	115
V.4. Pozemky	116
V.5. Komentář k účtu 042	117
V.6. Přehled platných nájemních smluv	117
V.7. Rekapitulace nákupu a vyřazení DDHM	118
V.8. Bezúplatně převedený majetek	118
VI. Přehled o tvorbě a čerpání peněžních fondů	119
VI.1. Fond investiční	120
VI.2. Rozpis čerpání investičního fondu	121
VI.3. Fond rezervní	122
VI.4. Rozbor rezervního fondu – Dary	122
VI.5. Fond kulturních a sociálních potřeb	123
VII. Kontrolní činnost	124
VII.1. Kontroly na úseku léčebně preventivní péče	124
VII.2. Finanční kontroly	126
VII.2.1. Plán interního auditu v roce	126
VII.2.2. Zpráva o výsledcích finančních kontrol	126
VIII. Výsledky inventarizace majetku a závazků	131
VIII.1. Inventarizace majetku evidovaného na účtech:	131
VIII.2. Inventarizace finančního majetku evidovaného na účtu 261:	132
VIII.3. Inventarizace zásob:	132
VIII.4. Inventarizace konsignačních skladů:	133
IX. Doplňková činnost	133
Seznam tabulek	134
Seznam obrázků	135

Vážené dámy, vážení pánové,

dovolte mi krátce zhodnotit rok 2018, který je zároveň významným připomínkou 100. výročí vzniku Československa, u jehož zrodu stál náš 1. prezident - Osvoboditel Tomáš Garrigue Masaryk. Naše Nemocnice TGM Hodonín je v místě jeho rodiště hrdým nositelem jeho jména a naplňuje i v oblasti zdravotnictví jeho odkaz služby lidem ve veřejném zájmu. Tento mimořádný rok byl zároveň pro naši nemocnici příležitostí a připomínkou dalšího významného výročí, kdy jsme společně oslavili také 40 let od založení anesteziologicko-resuscitačního oddělení.

Nemocnice dlouhodobě vykazuje kladný hospodářský výsledek při plném využívání úspor v oblasti nákladů s využitím nástroje elektronických aukcí, výhod monobloku, využívání potenciálu zdravotní péče. Celkový hospodářský výsledek za rok 2018 byl 386 tisíc korun.

V oblasti personální se i přes drobné nedostatky daří stabilizovat lékařské i nelékařské pracovníky, nemusel být redukován žádný typ péče.

Hlavní investiční akcí roku 2018 bylo dokončení stavebních investic, a to zateplení vrátnice v celkové hodnotě 3,8 mil. Kč (JMK 2,7 mil. Kč, dotace MŽP 1 mil. Kč, vlastní prostředky 100 tis. Kč) a zateplení provozní budovy v celkové hodnotě 8 mil. Kč (příspěvek JMK 6,1 mil. Kč, dotace MŽP 1,8 mil. Kč a vlastní prostředky 134 tis. Kč).

Ke konci roku jsme dokončili výběrová řízení na pořízení moderních tří přístrojů 3D laparoskopické věže v celkové hodnotě 3,3 mil. Kč (JMK 1,2 mil. Kč, město Hodonín 1,7 mil. Kč, zbývající částka byla použita z veřejné sbírky a vlastních prostředků), ultrazvuk s jícnovou sondou v hodnotě 2,3 mil. Kč (příspěvek JMK 1,85 mil. Kč, město Hodonín 300 tis. Kč, vlastní prostředky 90 tis. Kč) a ultrazvuk pro radiodiagnostické oddělení v hodnotě 1,5 mil. Kč, který byl plně hrazen z příspěvku JMK.

Nemocnice TGM Hodonín - Vaše nemocnice – to je motto, které se snažíme neustále naplňovat. Na našich 200 lůžkách bylo realizováno 8 853 hospitalizací, v 22 odborných ambulancích a poradnách bylo provedeno celkem 150 243 vyšetření.

Závěrem chci poděkovat všem zaměstnancům za celoroční vysoce profesionální práci, zřizovateli Jihomoravskému kraji za přístup, spolupráci a finanční podporu, Městu Hodonín, starostům spádových obcí, významným firmám našeho regionu za přízeň a hlavně našim pacientům, klientům za důvěru, se kterou přichází do našeho zařízení.

Výsledkem naší společné práce musí být spokojený a profesionálně ošetřený pacient.



Ing. Antonín Tesařík
ředitel

I. PLNĚNÍ ÚKOLŮ V OBLASTI HLAVNÍ ČINNOSTI

I.1. Struktura a základní parametry organizace

I.1.1. Název organizace a základní parametry

Název zdravotnického zařízení:	NEMOCNICE TGM HODONÍN, příspěvková organizace
Sídlo:	Purkyňova 2731/11, 695 01 Hodonín
Právní forma:	příspěvková organizace
IČ:	00 226 637
Zapsána:	v Obchodním rejstříku u Krajského soudu v Brně, oddíl Pr, vložka 1228
Statutární zástupce:	Ing. Antonín Tesařík, ředitel bytem Slunečná 3779/14, 695 01 Hodonín
Odborní zástupci:	dle Rozhodnutí o udělení oprávnění k poskytování zdravotních služeb, č. ev. 497/2012, vydaném Krajským úřadem JmK, ze dne 29. 3. 2013, ve znění pozdějších změn
<i>MUDr. Věra Dostálová:</i>	ambulantní péče specializovaná akutní lůžková péče intenzivní akutní lůžková péče standardní zdravotnická dopravní služba
<i>Mgr. Naděžda Kwašnievská:</i>	ošetřovatelská péče následná péče
<i>Mgr. Šárka Pavelková:</i>	lékárenská péče
Forma vlastnictví nemovitosti:	nestátní
Místo provozování:	ul. Purkyňova 2731/11, Hodonín majetek Jihomoravského kraje
Zřizovatel:	Jihomoravský kraj Brno, Žerotínovo nám. 3/5, 601 82
Den zahájení provozu:	1. ledna 2003
Kontaktní údaje	
Telefon:	518 306 111
Fax:	518 321 851
E-mail:	nemho@nemho. cz
Internetová adresa:	www. nemho. cz

I.1.2. Management

Ředitel od 1.7.2018
Ředitelka do 30.6.2018
Náměstkyně pro zdravotní péči a zástupce
ředitele nemocnice od 1.7.2018
Náměstkyně pro ošetrovatelskou péči,
představitel managementu kvality
Náměstek pro ekonomiku od 1.8.2018
Hlavní ekonom do 31.7.2018
Náměstek pro investice a HTS
Vedoucí správy a provozu
Asistentka ředitele – právník

Ing. Antonín Tesařík
MUDr. Věra Dostálová

MUDr. Věra Dostálová
Mgr. Naděžda Kwašniewská

Ing. Marek Šlajferčík
Ing. Václav Slovák
Ing. Petr Šmidrkal
Ing. Petr Hořínek
Mgr. Alena Dekarová

I.1.3. Odborná pracoviště:

Interní oddělení
Chirurgické oddělení
Operační sály a centrální sterilizace
Gynekologické oddělení
Dětské oddělení
Anesteziologicko-resuscitační oddělení
Radiodiagnostické oddělení
Oddělení laboratorní medicíny
Rehabilitační oddělení
Gastroenterologické pracoviště
lékař
Plicní středisko (TRN)
Hemodialyzační středisko
Odborný zástupce

prim. MUDr. Josef Novák
prim. MUDr. Martin Man
MUDr. Milan Třeštík - vedoucí lékař
MUDr. Ján Geško - pověřen řízením
prim. MUDr. Anežka Kudličková
prim. MUDr. Bohumil Holub
prim. MUDr. Vladimír Čapka
prim. MUDr. Věra Dostálová
prim. MUDr. Vladimír Kaprál
MUDr. Miluše Merlíčková - vedoucí

MUDr. Oto Urban - vedoucí lékař
prim. MUDr. Jitka Slivková
MUDr. Věra Dostálová

Oddělení následné péče
Odborný zástupce

prim. MUDr. Josef Novák
Mgr. Naděžda Kwašniewská

Ústavní lékárna a výdejna léků pro veřejnost
Odborný zástupce

Mgr. Šárka Pavelková vedoucí
Mgr. Šárka Pavelková

I.1.4. Organizační schéma

Organizační schéma Nemocnice TGM Hodonín, p. o. je na obrázcích [Obrázek 1](#) – [Obrázek 4](#)

I.1.5. Organizační změny v průběhu roku

V průběhu roku 2018 došlo k následujícím organizačním změnám ve struktuře nemocnice:

- 1.8. – zřízena funkce náměstka pro investice a HTS
- 1.8. –zřízena funkce vedoucího správy a provozu, zrušena funkce vedoucí HTS
- 1.8. –zřízeny funkce vedoucího řidiče/dispečera a investičního referenta namísto zrušených funkcí vedoucího DZS a technického pracovníka HTS
- 1.8. –zřízena funkce náměstka pro ekonomiku namísto zrušené funkce hlavního ekonoma

I.1.6. Certifikáty

Nemocnice TGM Hodonín, příspěvková organizace je držitelem těchto certifikátů:

Certifikát systému managementu kvality ve shodě s normou ISO 9001:2016

Akreditace Oddělení laboratorní medicíny ČSN EN ISO 15189:2013

Certifikát o ověření kvality a bezpečí poskytovaných zdravotních služeb

Certifikát systém managementu společenské odpovědnosti organizací ČSN 01 0391:2013

EURO CERT group

Certifikační orgán č. 3115 certifikující systémy managementu
akreditovaný ČIA podle ČSN EN ISO/IEC 17021-1:2016

vydává

CERTIFIKÁT

který je dokladem, že společnost

Nemocnice TGM Hodonín, příspěvková organizace

Purkyňova 11, 69526 Hodonín

IČ: 00226637

v oboru

zdravotnické služby a související obslužné činnosti

zavedla a udržuje systém managementu
kvality splňující požadavky

ČSN EN ISO 9001:2016

Registrační číslo certifikátu:

6407 / 2018

Platnost certifikace je stanovena do:

25. 4. 2021

Platnost současného certifikačního cyklu od:

23. 4. 2018

Datum prvního udělení certifikace:

2. 5. 2006

V Rostokách, dne 23. 4. 2018



Ing. Dagmar Pastyříková
vedoucí certifikačního orgánu



EURO CERT CZ, a.s., Lidická 2370, 252 63 Rostoky, IČ: 26699117, DIČ: CZ26699117
Tel.: +420 234 222 111, e-mail: info@eurocert.cz, web: www.eurocert.cz



Signatář EA MLA
Český institut pro akreditaci, o.p.s.
Olšanská 54/3, 130 00 Praha 3

vydává

v souladu s § 16 zákona č. 22/1997 Sb., o technických požadavcích na výrobky, ve znění pozdějších předpisů

OSVĚDČENÍ O AKREDITACI

č. 47 / 2016

**Nemocnice TGM Hodonín, příspěvková organizace
se sídlem Purkyňova 11, 695 26 Hodonín, IČ 00226637**

pro zdravotnickou laboratoř č. 8056
Laboratoře Oddělení laboratorní medicíny

Rozsah udělené akreditace:

Laboratorní vyšetření v oblasti lékařské mikrobiologie, klinické biochemie, hematologie, imuno hematologie, transfuzní služba a odběr venózní krve vymezené přílohou tohoto osvědčení.

Toto osvědčení je dokladem o udělení akreditace na základě posouzení splnění akreditačních požadavků podle

ČSN EN ISO 15189:2013

Subjekt posuzování shody je při své činnosti oprávněn odkazovat se na toto osvědčení v rozsahu udělené akreditace po dobu její platnosti, pokud nebude akreditace pozastavena, a je povinen plnit stanovené akreditační požadavky v souladu s příslušnými předpisy vztahujícími se k činnosti akreditovaného subjektu posuzování shody.

Toto osvědčení o akreditaci nahrazuje v plném rozsahu osvědčení č.: 363/2014 ze dne 09.06.2014, popřípadě správní akty na ně navazující.

Udělení akreditace je platné do **01.02.2021**

V Praze dne 01.02.2016



Ing. Jirí Růžička, MBA
ředitel
Českého institutu pro akreditaci, o.p.s.





EURO CERT CZ, a.s.
Lidická 531, 252 63 Roztoky, IČ 266 99 117,
držitel oprávnění na základě rozhodnutí Ministerstva zdravotnictví
č.j.: MZDR 7463/2013/OZS ze dne 9.9.2013 pro hodnocení kvality
a bezpečí poskytovaných zdravotních služeb

vydává

CERTIFIKÁT

o ověření kvality a bezpečí poskytovaných zdravotních služeb

který je dokladem, že poskytovatel zdravotních služeb

**Nemocnice TGM Hodonín,
příspěvková organizace
Purkyňova 11, 69526 Hodonín
IČ: 00226637**

v oboru zdravotnické služby a související obslužné činnosti - léčebně rehabilitační péče, ošetrovatelská péče

zavedl a udržuje systém managementu splňující požadavky
hodnotících standardů kvality a bezpečí lůžkové zdravotní péče
vyplývajících z požadavků zákona č. 372/2011 Sb., ve znění
pozdějších předpisů, a vyhlášky č. 102/2012 Sb., o hodnocení
kvality a bezpečí lůžkové zdravotní péče.



Platnost certifikátu je stanovena:	31.8.2019
Registrační číslo certifikátu:	04/2016
Datum prvního vydání certifikátu:	7.10.2013

V Roztokách, 1. 9. 2016

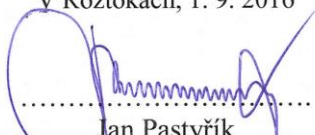
.....
Jan Pastyřík
vedoucí certifikačního orgánu

EURO CERT group

Certifikační orgán č. 3115 certifikující systémy managementu
akreditovaný ČIA podle ČSN EN ISO/IEC 17021-1:2016

vydává

CERTIFIKÁT

který je dokladem, že společnost

Nemocnice TGM Hodonín, příspěvková organizace

Purkyňova 11
695 26 Hodonín
IČ: 00226637

v oboru

**zdravotnické služby a související
obslužné činnosti**

zavedla a udržuje systém managementu

společenské odpovědnosti organizací

splňující požadavky ČSN 01 0391:2013

Platnost certifikátu stanovena do:

2.5.2020

Registrační číslo certifikátu:

10/CSR/17

Datum prvního vydání certifikátu:

6.10.2014

V Rostokách, dne 3.5.2017



Ing. Dagmar Pastyříková
vedoucí certifikačního orgánu



EURO CERT CZ, a.s., Lidická 2370, 252 63 Rostoky, IČ: 26699117, DIČ: CZ26699117
Tel.: +420 234 222 111, e-mail: info@eurocert.cz, web: www.eurocert.cz

Obrázek 1

Organizační schéma

Nemocnice TGM Hodonín,

příspěvková organizace

Organizační schéma k 31. 12. 2018
Nemocnice TGM Hodonín, příspěvková organizace

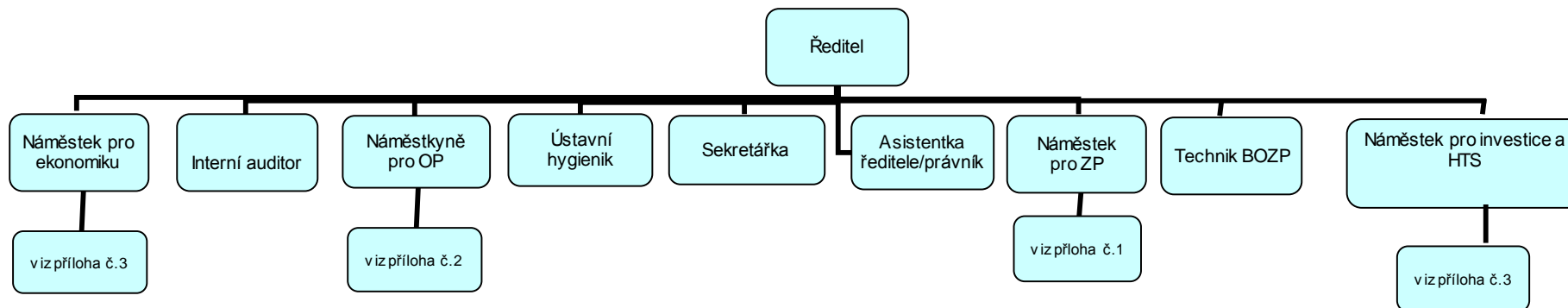

Obrázek 2

Náměstek pro zdravotní péči

Nemocnice TGM Hodonín,
příspěvková organizace

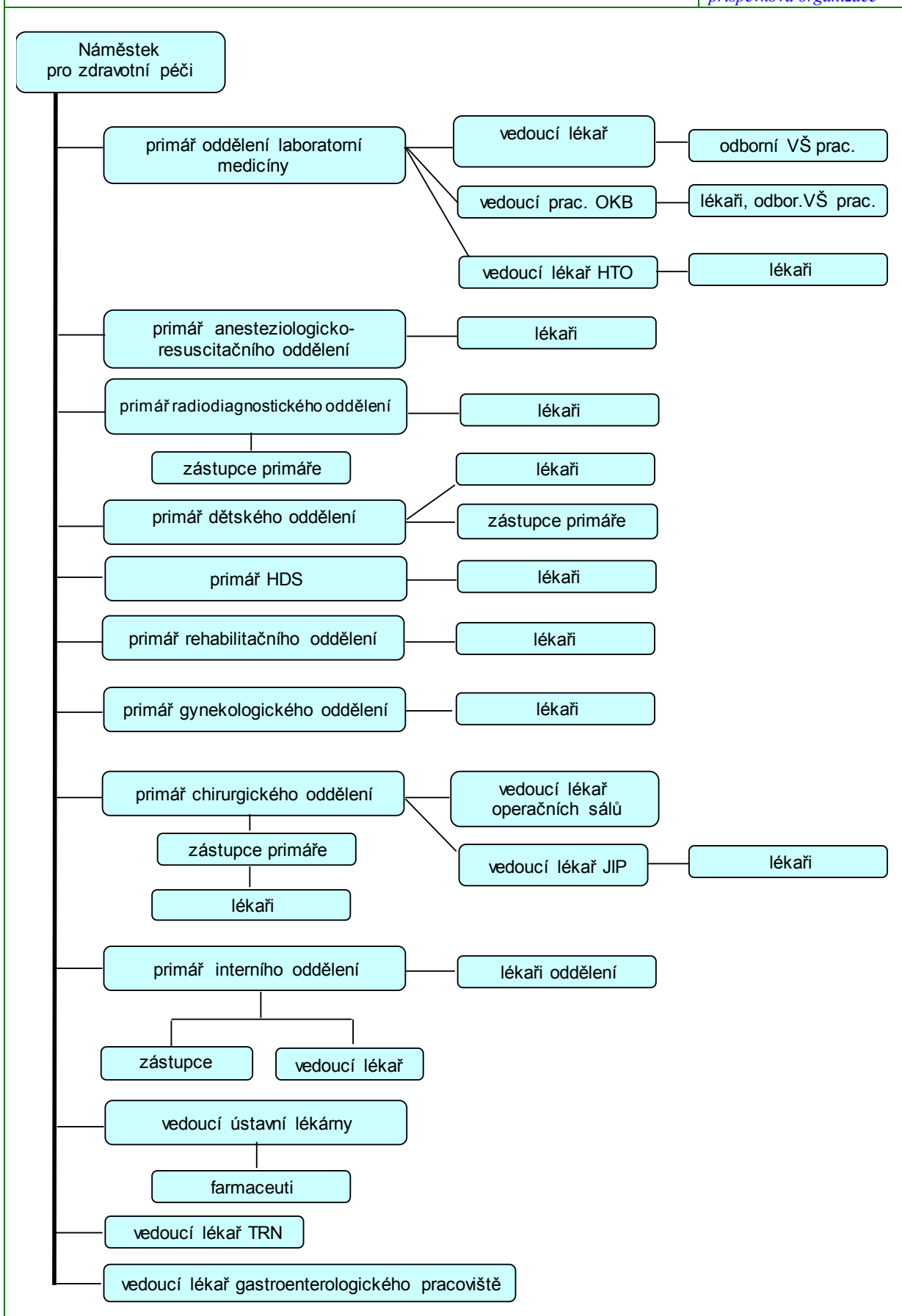

Obrázek 3

Náměstkyně pro ošetrovatelskou péči

Nemocnice TGM Hodonín,
příspěvková organizace

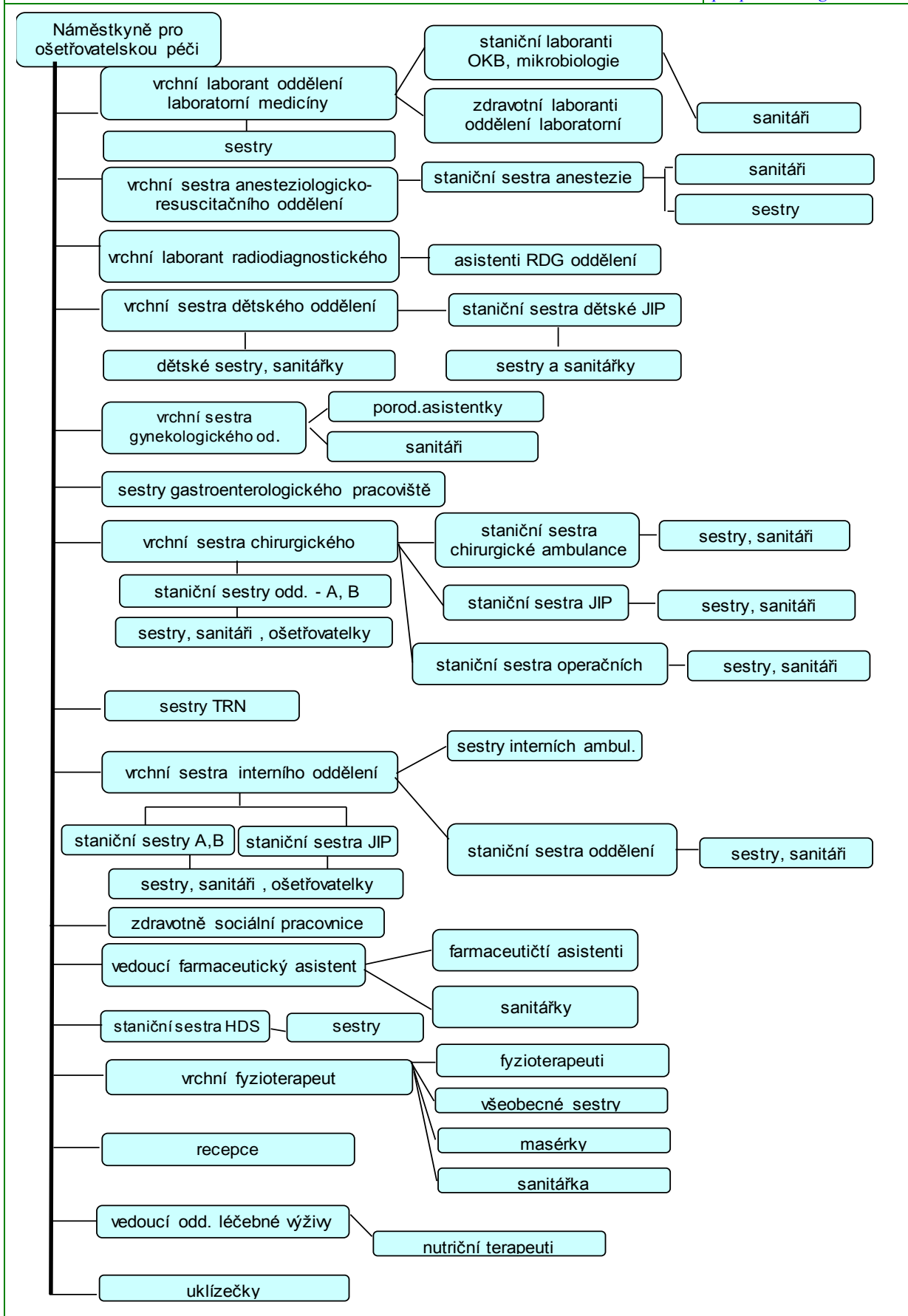

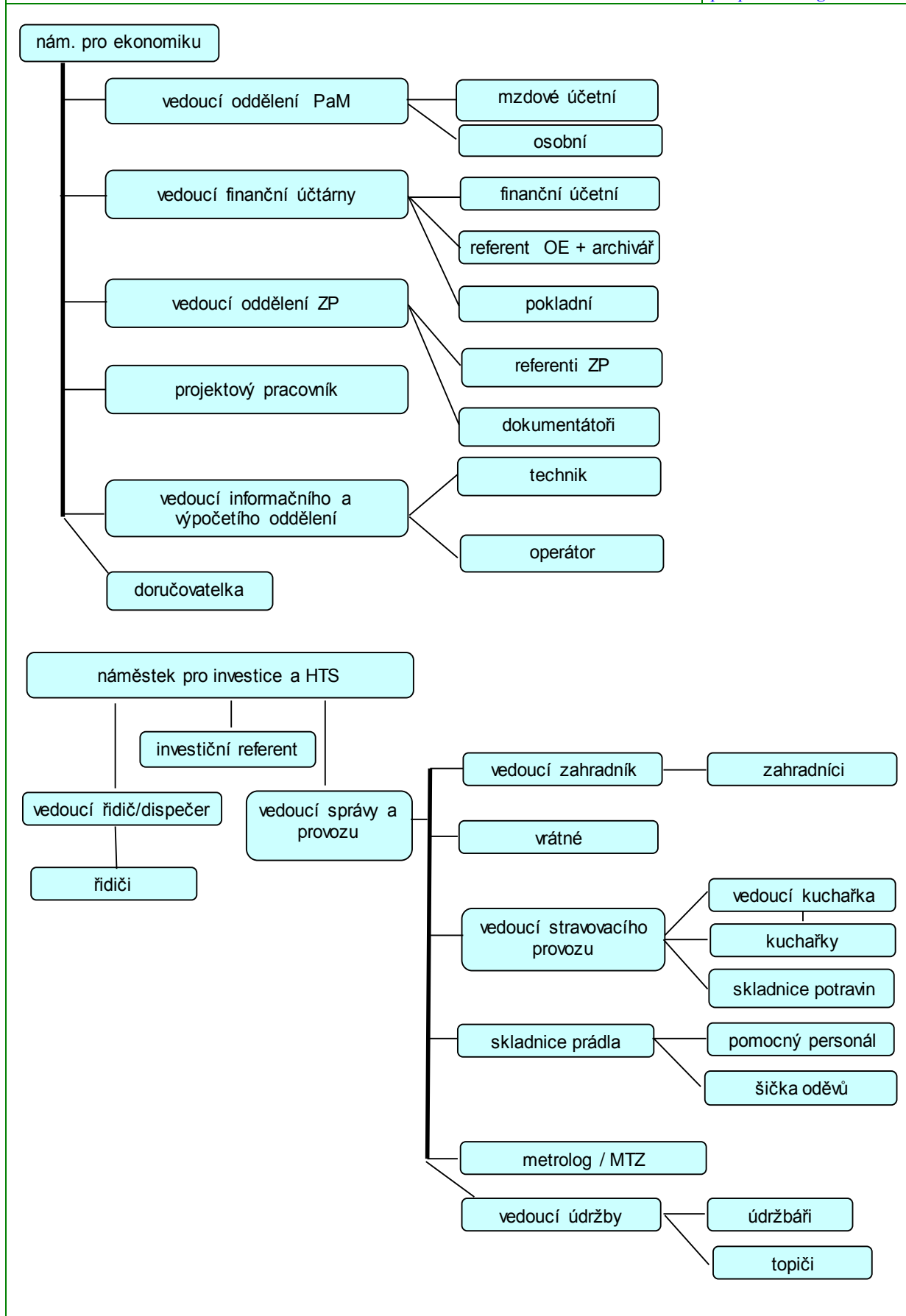

I.1.7. Konkrétní kroky k optimalizaci nemocnice

Hospodaření organizace

Referenčním rokem, pro rok 2018 z pohledu úhradové vyhlášky byl rok 2016, kde byl dosažen poměrně vysoký casemix i počet ukončených hospitalizačních případů. Cílem bylo zajistit alespoň 95 % casemixu referenčního období, abychom dosáhli na požadovanou úhradu. Kromě OZP byl tento cíl splněn a v oblasti ambulantní péče se nám nepodařilo dosáhnout maximální úhrady u RBP a VoZP. I když byly ambulantní výkony proti ref. období roku 2016 mírně nižší, proti roku 2017 naopak došlo k nárůstu o 5 282 957 bodů.

Nemocnice řešila především úhradu nadprodukce za zdravotní péči roku 2017 Vzhledem ke komplikacím při vyjednávání, dosud není uzavřeno vyúčtování s VZP za rok 2016. Rovněž situace v hospodaření byla složitá. Zálohy od ZP na rok 2018 nekryly navýšení tarifních platů o 10%. Celkové náklady byly vyšší o 28 480 tis. Kč, což představuje nárůst 8,3 %. Ke zlepšení celkových výnosů přispělo také oddělení OOP (+ 2 630 tis. Kč), a také vyšší tržby v lékárně pro veřejnost (+ 4 037 tis. Kč) proti roku 2017. Celkové výnosy tak byly vyšší proti roku o 27 224 tis. Kč (+ 5,7 %) a nemocnice vytvořila kladný hospodářský výsledek ve výši + 386 tis. Kč.

Přebytek ve výši 386 tis. Kč bude zaúčtován do rezervního fondu nemocnice a může být použit na další rozvoj naší nemocnice.

Tabulka 1		Hlavní ukazatelé nemocnice		<i>Nemocnice TGM Hodonín, příspěvková organizace</i>	
Sledovaný ukazatel	měr. jednotka	2017	2018		
Výkony akutní lůžkové péče (bodník 2018)	body	130 748 791	138 980 721		
Výkony ambulancí a komplementu	body	203 061 493	209 901 185		
Počet ukončených hospitalizací vč. cizinců	počet	7 988	8 291		
Casemix lůžkové části, grouper_2018	hodnota	7 729	8 041		
Dosažený Casemix index nemocnice	koef	0,968	1,031		
Náklady nemocnice	tis. Kč	463 865	502 345		
Výnosy nemocnice	tis. Kč	475 507	502 731		
Hospodářský výsledek	tis. Kč	11 642	386		

Za to, že se podařilo nemocnici plně finančně stabilizovat, je nutné poděkovat všem zaměstnancům nemocnice, lékařům, farmaceutům, zdravotním sestřím, pomocnému personálu i THP, všem, kteří se svým aktivním přístupem zasloužili o dosažení tohoto výsledku.

I když bylo dosaženo požadovaného cíle v ekonomické oblasti, je potřebné i nadále hlídat a plnit parametry požadované úhradovou vyhláškou, abychom se opět nevrátili do stavu, kdy naše nemocnice neměla dostatek finančních prostředků na platby dodavatelům za léky a zdravotní materiály a v období výplat musela dostatečný objem finančních prostředků jistit revolvingovým úvěrem.

Konkrétní kroky k optimalizaci v ekonomické oblasti.

Jako prioritu pro rok 2019 vidíme i přes další navýšení platů a nedostatečné krytí tohoto navýšení ze strany úhrad zdravotních pojišťoven udržet vyrovnané hospodaření.

K zajištění vyrovnaného hospodaření musíme mimo dosažení požadovaného casemixu a počtu hospitalizací, také optimalizovat počty zaměstnanců na úroveň, při které je naše nemocnice za současné skladby odborností a při platbách od zdravotních pojišťoven schopna zajistit požadovanou úroveň zdravotní péče.

Zaměříme se na správné vykazování výkonů hospitalizační péče, aby naše nemocnice zbytečně nepřicházela o úhrady, které jí právem náleží. Budeme školit naše lékaře ve správném vykazování, a budeme správnost vykazování zdravotní péče kontrolovat.

Vzhledem k vysoké základně roku 2017 oblasti ambulantní péče a komplementu musíme postupovat tak, abychom splnili počet bodů a zajistili požadovaný počet GUP.

Chceme dál pokračovat v obnově a modernizaci přístrojového vybavení a pokračovat ve vnitřní i vnější stavební rekonstrukci nemocnice.

Dále chceme pokračovat ve snižování nákladů na nákup léků a zdravotních prostředků a energií jak s pomoci JmK, tak i zapojením vlastního nákupu formou e-aukcí. Rovněž musíme dál pokračovat v prověřování ztrátových ambulancí i lůžkových oddělení.

V návaznosti na vývoj finanční situace nemocnice chceme dále snižovat dobu úhrady faktur našim dodavatelům s cílem dosáhnout max. 60 denní splatnosti.

Hodnocení a cíle v oblasti léčebně preventivní péče

Nemocnice TGM Hodonín, příspěvková organizace zajišťuje svými zaměstnanci terapeutickou, preventivní, diagnostickou a rehabilitační činnost na lůžkových odděleních, odborných ambulancích a na pracovištích komplementární složky, dále odběr, zpracování a výrobu transfuzních přípravků, provoz lékárny jak ústavní, tak lékárny pro veřejnost., dopravní zdravotní službu, svoz biologického materiálu.

Důležitým úkolem vedení nemocnice je stabilizace personální situace a tak zajištění potřebné kvalitní péče o širokou veřejnost.

Lůžková oddělení: interní, chirurgické, gynekologické, dětské, ARO

Ambulantní složka: 22 odborných ambulancí a poraden.

Tabulka 2		Ukazatelé zdravotní péče		<i>Nemocnice TGM Hodonín, příspěvková organizace</i>
Ukazatel		2017	2018	
Počet lůžek celkem		200	200	
% využití lůžek		80	82	
Prům. ošetrovací doba		6,82	6,71	
Počet ošetrovacích dnů		57 763	59 378	
Počet hospitalizací		8 460	8 853	
Počet úmrtí		360	405	
Počet ambulantních vyšetření		145 406	150 243	

Z výše uvedené tabulky je zřejmé, že nemocnice měla proti roku 2017 o 2,8 % ošetrovacích dnů více, což je dáno zvýšeným počtem hospitalizací.

V roce 2018 došlo také, proti roku 2017, k navýšení počtu ambulantních vyšetření.

V rámci neustálého zvyšování kvality a bezpečí poskytované péče byl i v roce 2018 nadále rozvíjen individuální přístup k pacientům, jsou monitorována a vyhodnocována nastavená

kritéria kvality - infekce spojené se zdravotní péčí – HAI infekce, prevalence dekubitů, sledování stavu výživy pacientů, pádů, mimořádných událostí. Velký důraz je kladen na hygienu rukou, při vstupu na každé oddělení jsou umístěny zásobníky s dezinfekčním roztokem, rovněž tak na jednotlivých pokojích jsou dezinfekční roztoky sloužící jak pro ošetřující personál, tak pro návštěvy pacientů. V roce 2019 se opět pokusíme o možnost provozování nemocniční domácí ošetrovatelské péče pro pacienty naší nemocnice - převazy, ošetřování stomií, aplikace insulínu, nízkomolekulárních heparinů, edukace pacientů. V roce 2017 se nám tuto péči nepodařilo získat. V naší nemocnici jsme v druhé polovině roku 2018 spustili pilotní projekt dvou lůžek paliativní péče, chceme zjistit zájem veřejnosti o tuto službu a možnost nasmlouvání zdravotními pojišťovnami.

V roce 2018 jsme pokračovali ve sjednocování ošetrovatelské a lékařské dokumentace, po upgrade nemocničního informačního systému je vedena i ošetrovatelská dokumentace v elektronické podobě, vždy jednou za 3 měsíce provádíme kontrolu zdravotnické dokumentace, jak hospitalizovaných, tak ambulantních pacientů, s vyhodnocením a určením nápravných opatření, rovněž provádíme také kontrolu logování. Máme vypracovanou dokumentaci GDPR a ustanoveného pověřence.

Všechny provozy a oddělení nemocnice jsou certifikovány podle ČSN EN ISO 9001:2016, v roce 2018 proběhla úspěšná recertifikace. Oddělení laboratorní medicíny je akreditováno Českým institutem pro akreditaci podle normy ČSN EN ISO 15189: 2013 O zdravotnických laboratořích.

V rámci lékové politiky pravidelně aktualizujeme Pozitivní lékové listy jak v lécích ústavní lékárny, tak lékárny pro veřejnost.

Ve všech odbornostech uplatňujeme v rámci možností nejmodernější vyšetřovací a léčebné procesy dle doporučených standardů jednotlivých odborných společností, v rámci dětského oddělení zahájila činnost gastroenterologická ambulance a poradna dětské obezitologie, nadále rozvíjíme poradnu pro stomiky a pro chronické rány v působnosti chirurgické ambulance. Je i velmi kladně hodnocena činnost kardiostimulačního střediska interního oddělení. Chirurgická operativa se i nadále specializuje na nádory střev a konečníku, je úzká spolupráce s gastroenterologickým pracovištěm pro dospělé, spolupráce s onkologickou ambulancí a následně pak s Centrem klinické onkologie Fakultní nemocnice Brno Bohunice. Nadále provozujeme poradnu pro HIV-anonymní vyšetřování a konzultační činnost.

Lékaři i nelékařští pracovníci se pravidelně, aktivně i pasivně zúčastňují odborných seminářů pořádaných jednak v naší nemocnici – dle Plánu výcviku jednotlivých oddělení a celé nemocnice, jednak v rámci odborných společností jak v České republice, tak i v zahraničí- Slovensko, Rakousko.

Publikují osvětové články v regionálním tisku a statě s odbornou tematikou v odborných časopisech jednotlivých lékařských společností.

Hlavním cílem v oblasti léčebně preventivní činnosti je i nadále poskytování kvalitní odborné a bezpečné péče podle nejmodernějších dostupných poznatků lékařské vědy, za využití dostupné nejmodernější lékařské techniky. Samozřejmostí je kvalitní komunikace s pacienty a jejich blízkými, a to na všech úrovních péče.

I.1.8. Významná pozitivní prezentace nemocnice

Snahou vedení nemocnice i celého zdravotnického či nezdravotnického kolektivu je provozovat Nemocnici TGM Hodonín na regionální úrovni. Snažíme se nejen poskytovat kvalitní zdravotní péči, či zpříjemňovat různými benefity pobyt našich pacientů u nás, ale taktéž se snažíme, aby naše nemocnice byla okolím chápána jako přátelská stabilní a bezpečná nemocnice, která svými úkony zcela naplňuje své heslo „Vaše nemocnice“.

Dbáme na neustále zlepšování se dle potřeb našich pacientů, důležitou součástí je stabilizace kvalitního zdravotnického personálu, jejich pravidelné vzdělávání se, zvyšování komunikačních dovedností, rozvoj a modernizace zdravotnické techniky.

Taktéž neopomínáme důležitost prevence. Proto vycházíme vstříc se širokou nabídkou preventivních prohlídek, které jsou pro zájemce zcela zdarma. V roce 2018 jsme pro obyvatele Hodonína a okolí připravili tyto prevence:

- ❖ Světový den ledvin
 - ke Světovému dni ledvin jsme otevřeli dveře nefrologické ambulance a hemodialyzačního střediska široké veřejnosti k preventivním prohlídkám. V tento den měl kdokoliv možnost nechat se zdarma vyšetřit, a to bez objednání. Návštěvníkům se provedlo bezplatné základní vyšetření moče, krve a krevního tlaku. Zpřístupněno bylo i hemodialyzační středisko, které si zájemci mohli prohlédnout a pohovořit s lékaři a sestrami o prevenci, diagnostice i léčbě onemocnění ledvin. Této jedinečné příležitosti využilo celkem 24 zájemců, z toho 22 žen a 2 muži.
- ❖ Otestujte se v anonymní HIV poradně
 - díky dotacím z Ministerstva zdravotnictví jsme měli možnost po celý rok 2018 nabízet zájemcům bezplatné vyšetření na HIV, žloutenku typu B a C a syfilis. Této prevence využilo více než 50 osob.
- ❖ Plicní fibróza
 - Nemocnice TGM v Hodoníně zareagovala na výzvu České pneumologické a ftizeologické společnosti ke screeningovému vyšetření na idiopatickou plicní fibrózu. „Důvody byly dva – jedná se o závažné onemocnění se špatnou prognózou. Druhý důvod – i lékaři v malých nemocnicích jsou schopni diagnostikovat toto onemocnění. V Nemocnici TGM v Hodoníně k tomu máme veškeré moderní přístrojové vybavení včetně endoskopie. V rámci screeningového vyšetření tak na tomto pracovišti za jediný den vyšetřili zdarma celkem 15 pacientů.
- ❖ Přestaňte se bát bílého pláště
 - takto by se mohla pojmenovat herní terapie, kterou připravuje pro děti z mateřských škol pracovnice z dětského oddělení ve spolupráci s ostatními odděleními a ambulancemi naší nemocnice. Děti z mateřinek se seznamují s nemocničním prostředím, s přístroji a v neposlední řadě s personálem a učí se tak zábavnou a zajímavou formou odbourávat strach z bílého pláště.
- ❖ Zdravý zoubek
 - preventivní interaktivní program o tom, co způsobuje nezdravá strava a špatná péče o zuby. Pracovnice ze Státního zdravotního ústavu přišly dětem z dětského

oddělení a dětské skupiny Beruška zahrát loutkové divadelní představení Zdravý zoubek s tematikou prevence zubního kazu a péče o zuby.

- ❖ Zdravé plíce pro život
 - v roce 2018 již po druhé nabídlo naše TRN pracoviště možnost nechat si bezplatně prověřit stav svých plic, tentokrát se vyšetření týkalo CHOPN.
- ❖ Vyšetření tlustého střeva na okultní krvácení
 - gastroenterologické pracoviště taktéž v tomto roce otevřelo své dveře pro zájemce o své vlastní zdraví a nabídlo jim bezplatné vyšetření na okultní krvácení.
- ❖ Mobilní testovací sanitka
 - díky dotacím Města Hodonína jsme jako již tradičně pozvali do našeho města mobilní testovací sanitku, která přímo na hlavní křižovatce nabízela kolemjdoucím testování na HIV infekci pouze z jediné kapky krve z prstu, a výsledek se testování dozvěděli již za pár minut. Této oblíbené akce se zúčastnilo více než 30 zájemců.

Významnou událostí bylo 100. výročí vzniku Československa a k těmto oslavám se připojila i naše nemocnice, která nese hrdě své jméno po prvním prezidentovi a vysadila ve svém krásném nemocničním parku lípu.

Dalšími akcemi, které nemocnice v tomto roce uspořádala či podpořila byly - Daruj krev se ZM, Kniho-budka, Den otevřených dveří na hematologickém pracovišti a TS, 450 ml naděje, Koláč pro Hospic, Vodní království, Jižanský strom atd.

Samozřejmě nesmíme zapomenout ani na naše zaměstnance, pro které jsme uspořádali Fairtradovou svačinku, odbornou konferenci k 40. výročí ARO či pro ratolesti našich zaměstnanců Den dětí pod názvem Malý záchranář, kdy pro naše děti zde byly připraveny zábavné, ale i naučné soutěže se zdravotnickou tematikou, po jejich absolvování byli malí soutěžící náležitě odměněni sladkostmi, diplomem, medailí a dalšími drobnostmi od sponzorů. Nechyběl zde ani bohatý doprovodný program, po splnění úkolů si děti mohly nechat namalovat na obličej obrázek dle libosti a jejich maminky, babičky či tety se mohly na chvíli svěřit do péče šikovných kosmetiček ze studia Jana v Hodoníně. Potom (nebo i před tím) se mohly nechat společně vyfotit v našem foto-koutku, kdy jim byla předána za okamžik na památku fotografie a mnoho dalšího. Další neméně oblíbenou akcí je Mikulášská besídka.

Celý rok taktéž informujeme obyvatelé Hodonína a okolí zajímavými články v měsíčníku Hodonínské listy:

- ❖ Leden
 - Nemocnice má nový CT, zrychlí a zlepší diagnostiku
- ❖ Únor
 - Již rok zajišťuje provoz letecké záchranné služby (LZS) Policie ČR
 - Zúčastnili jsme se soutěže Nejlepší nemocnice 2017
- ❖ Březen
 - Světový den ledvin si nemocnice připomene prevencí
 - Ženy podceňují zdraví svých ledvin
- ❖ Duben
 - Zájem o bezplatné vyšetření na Dni ledvin byl velký
- ❖ Květen
 - Světový den astmatu 2018
 - Nemocnice děkuje požární stanici Hodonín
 - Vrátnice nemocnice dostane nový kabát

- ❖ Červen
 - Světový den pro Fair Trade v Nemocnici TGM Hodonín
 - Nemocnice poděkovala pacientce
 - Nemocnice se připojí ke Světovému dni dárců krve
 - S úctou vzpomínáme
- ❖ Červenec
 - Děti si vyzkoušely povolání rodičů
 - Nemocnice pořádá výstavu na podporu dárcovství kostní dřeně
- ❖ Srpen
 - Prevence může zachránit život. Komu pomáhají HIV poradny?
 - Nový ředitel nemocnice
 - Psychosociální intervenční služba
- ❖ Září
 - 40. výročí zahájení provozu Anesteziologicko – resuscitačního oddělení v hodonínské nemocnici
- ❖ Říjen
 - Přijďte darovat krev do hodonínské nemocnice! Můžete zachránit život.
 - Tváře dětských pacientů rozzáří maňáskové divadlo
- ❖ Listopad
 - Lososa či panenku za „sedmdesát“? Nemocnice spustila výběrové stravování pro pacienty
 - Veřejná sbírka na obměnu zdravotnické techniky
 - Trpíte dušností? Nepodceňujte příznaky zákeřné plicní fibrózy
 - Podporujeme důstojnou péči o umírající
- ❖ Prosinec
 - Přijďte prosím darovat krev! Můžete zachránit lidský život
 - Chřipka není nachlazení
 - Zdravé plíce i rakovina tlustého střeva. Listopad byl ve znamení prevence

Další informační kanály, které naše nemocnice využívá, jsou internetové a sociální stránky Nemocnice TGM Hodonín, které jsou pravidelně aktualizovány a doplňovány zajímavými články s děním uvnitř i okolo naší nemocnice. Nesmíme taktéž opomenout Rádio Jih, které nám pravidelně vysílá spoty o našich připravovaných akcích.

Na podzim tohoto roku naši nemocnici prezentoval prim. MUDr. Vladimír Kaprál v pořadu Sama doma, kde v přímém přenosu pohovořil o nejčastějších příčinách bolesti zad a jejich možných řešeních.

I.1.9. Sponzorské dary

Dary – Rezervní fond

- **Finanční dary účelově neurčené**

Organizace obdržela finanční dary účelově neurčené ve výši 30 tis. Kč.

- **Finanční dary účelově určené**

Finanční dary účelově určené organizace neobdržela.

- **Hmotné dary**

Hmotné dary do rezervního fondu organizace neobdržela.

Podrobný rozpis darů viz oddíl VI. 4. Rozbor rezervního fondu.

Dary – Investiční fond

- **Finanční dary investiční účelově neurčené celkem ve výši 323 tis. Kč.**

Jedná se o dary veřejné sbírky na lékařské nástroje.

- **Finanční dary investiční účelově určené**

Dary účelově určené investiční organizace neobdržela.

- **Hmotné dary**

Hmotné dary do investičního fondu organizace neobdržela.

I.1.10. Mimořádné události

V roce 2018 zaznamenala nemocnice 3 mimořádné události.

13. března řidič při nakládání pacientky do sanitky zavadil o konstrukci sedadla a způsobil pacientce tržnou ránu na noze. Ošetřeno na chirurgické ambulanci.

27. srpna pacient v ebrietě a předávkování léky, chtěl uprchnouti přes kurtaci z oddělení a při přeletení balkónu, spadl z okna prvního patra na římsu pod oknem, volání hasiči a RZP po vyproštění byl hospitalizován na oddělení ARO.

14. září došlo k havárii sanitky, bez zranění.

I.2. Léčebně preventivní péče

I.2.1. Léčebně preventivní péče - úvod - seznam odborností a oddělení

Lůžková oddělení:

Interní, chirurgické, gynekologické, dětské, anesteziologicko-resuscitační

Tabulka 3 Počty lůžek			Nemocnice TGM Hodonín, příspěvková organizace
obor	NZZ	JIP	celkem
Vnitřní lékařství	46	9	55
OOP	39		39
sociální lůžka	4		4
Chirurgie	47	7	54
Pediatric	20	4	24
Gynekologie	20		20
ARO		4	4
celkem	176	24	200

Ambulantní složka:

Ambulance – interní, osteologická, diabetologická, endokrinologická, gastroenterologická, kardiologická, nefrologická, rehabilitační, hematologická, neurologická, onkologická, dětská, dětská nefrologická, dětská endokrinologická, dětská ambulance pro rizikové děti, chirurgická a traumatologická, gynekologická, nutriční.

Hemodialyzační středisko - 12 dialyzačních monitorů, nepřetržitý provoz, k 31. 12. 2018 bylo v chronickém dialyzačním programu 92 pacientů a bylo provedeno celkem 10 451 dialýz.

Poradny: cévní, koloproktologická, stomická, pro chronické rány, pro poruchy tukového metabolismu, HIV.

Komplementární složka: Radiodiagnostické oddělení (RDG, Sono, CT) a oddělení laboratorní medicíny (OKB, mikrobiologie, hematologicko – transfúzní) – nepřetržitý provoz. Patologie – pitevni provoz, histologická a cytologická vyšetření (s výjimkou screeningové gynekologické cytologie) zajišťuje na základě smluvního vztahu akreditovaná laboratoř MDgK-plus, s r. o. Brno. Screeningovou gynekologickou cytologií zajišťuje akreditovaná laboratoř Cytohisto s r. o. Břeclav, rovněž na základě smluvního vztahu.

Lékařská služba první pomoci:

Pro dospělé

- v pracovní dny pondělí až pátek v době od 17:00 do 22:00 hodin je zajišťována lékaři interního oddělení
- v nepracovní dny v době od 8:00 do 20:00 hodin tuto službu zajišťovali praktičtí lékaři

Pro děti a dorost

- v pracovní dny pondělí až pátek v době od 17:00 do 22:00 hodin je zajišťována lékaři dětského oddělení
- v neprac. dny v době od 8:00 do 20:00 hodin tuto službu zajišťovali prakt. lékaři pro děti a dorost

Tabulka 4 Základní údaje			Nemocnice TGM Hodonín, příspěvková organizace
Akutní lůžková péče	2016	2017	2018
Počet DRG případů	8 034	7 887	8 169
Casemix	7 463	7 671	7 964
Casemix index	0,9289	0,9727	0,9749
Celková úhrada za hospitalizace v Kč	203 977 697	212 179 200	231 217 535
Základní sazba v Kč	27 331,86	27 627,88	29 033,07

Oddělení	2016					2017					2018											
	Počet lůžek k 31.12.	Průměrná ošetrovací doba	Využití lůžek v %	Casemix (celkový)	Počet případů	Počet lůžek k 31.12.	Průměrná ošetrovací doba	Využití lůžek v %	Casemix (celkový)	Počet případů	Počet lůžek k 31.12.	Průměrná ošetrovací doba	Využití lůžek v %	Casemix (celkový)	Počet případů	Přepoč. počet lékařů na lůžk. odd.	Přepoč. počet sester u lůžka	Přímé mzdové náklady + OON (účet 521) v Kč	Náklady ³⁾ v Kč	Výnosy v Kč	Výsledek hospodaření v Kč	
interna	46	4,9	88,7	2 323	2 851	46	4,6	79,6	2 373	2 746	46	4,4	85,2	2 442	3 034	6,83	18,90	21 456 528	40 714 000	39 661 682	-1 052 318	
infekční																						
TRN																						
neurologie																						
psychiatrie																						
pediatrie	20	3,5	73,0	663	1 122	20	3,7	70,4	592	1 008	20	3,5	68,9	566	1 054	4,97	8,92	8 264 925	12 909 963	5 490 090	-7 419 873	
novorozenecké																						
gynekologie	20	4,3	70,3	740	1 135	20	4,0	63,4	702	1 114	20	4,0	61,0	662	1 084	3,93	9,00	12 189 400	19 997 223	14 628 223	-5 369 000	
porodní																						
chirurgie	47	3,7	67,2	2 572	2 647	47	3,5	66,5	2 614	2 757	47	3,6	69,0	2 750	2 822	9,71	19,82	25 993 824	54 105 167	49 731 213	-4 373 954	
ortopedie																						
urologie																						
ORL																						
oftalmologie																						
dermatovenerologie																						
rehabil. a fyz. med.																						
následná péče 24																						
následná péče 05	43	37,1	96,2	0	0	43	33,1	97,0	0	0	43	33,4	97,5	0	0	1,00	10,75	9 637 927	18 635 822	23 598 158	4 962 336	
interna JIP	9	4,9	90,2	112	147	9	5,0	89,8	132	136	9	4,8	93,2	138	162	1,58	15,66	11 937 020	27 871 083	17 371 845	-10 499 238	
neurologie JIP																						
pediatrie JIP	4	2,4	132,9	17	30	4	2,5	126,6	9	23	4	2,5	128,4	12	30	1,30	9,08	8 097 236	12 110 725	9 049 653	-3 061 072	
gynekologie JIP																						
chirurgie JIP	7	4,1	90,9	145	41	7	3,9	87,6	84	37	7	4,2	88,2	75	31	1,90	11,34	9 574 404	17 410 065	19 349 286	1 939 221	
ARO lůžkové	4	10,2	92,3	891	61	4	12,5	99,6	1 164	66	4	10,7	94,8	1 401	81	4,30	15,88	13 620 860	24 742 524	39 865 118	15 122 594	
ORKO																						
Celkem lůžková odd.	200	6,9	82,9	7 463	8 034	200	7	83	7 671	7 887	200	6,7	81,6	8 046	8 298	35,52	119,35	120 772 124	228 496 572	218 745 268	-9 751 304	
ARO anestezie a dospávání																		6 769 426	10 186 693	14 081 145	3 894 452	
Hemodialýza																		11 991 979	31 585 451	50 638 697	19 053 246	
Ambulance (vč. příjmové ambulance)																		31 422 832	54 358 188	58 558 417	4 200 229	
SVLS - radiologie a zobrazovací metody																		10 614 557	18 538 836	25 761 344	7 222 508	
SVLS - klinická biochemie																		6 591 828	19 811 623	33 408 373	13 596 750	
SVLS - mikrobiologie																		5 009 468	11 560 645	11 806 748	246 103	
SVLS - hematologie vč. transfúzní služby																		6 186 580	10 370 550	10 242 480	-128 070	
SVLS - nukleární medicína																						0
SVLS - patologie																		99 464	348 717	297 413	-51 304	
SVLS - ostatní																		9 169 241	14 810 570	13 882 422	-928 148	
Doprava nemocných raněných a rodiček																		4 189 027	7 769 386	10 969 613	3 200 227	
Ústavní lékárna ¹⁾																		5 681 472	49 207 555	52 813 743	3 606 188	
Správní režie ²⁾																		15 216 597	29 298 741	723 952	-28 574 789	
Doplňková činnost																		24 731	227 748	801 346	573 598	
Odpisy organizace celkem																			15 774 115			-15 774 115
ORGANIZACE CELKEM⁴⁾																		233 739 326	502 345 390	502 730 961	385 571	

Tabulka 6 SVLS tabulka B						Nemocnice TGM Hodonín, příspěvková organizace	
Oddělení	Přepočt. počet lékařů	Přepočt. počet nelékařských povolání podle zákona č. 96/2004 Sb.	2014	2015	2016	2017	2018
			Celkový počet provedených vyšetření	Celkový počet provedených vyšetření	Celkový počet provedených vyšetření	Celkový počet provedených vyšetření	Celkový počet provedených vyšetření
radiologie a zobraz metody	4,8	11,0	47 432	49 456	49 327	50 389	50 489
z toho CT	x	x	6 569	7 149	7 404	6 852	7 342
mamografie	x	x	x	x	x	x	x
angiografie	x	x	x	x	x	x	x
mikrobiologie	1,0	10,5	66 751	64 972	67 872	65 257	65 091
hematologie	1,7	9,7	104 077	99 803	98 005	95 039	95 541
biochemie	0,8	13,9	448 433	492 684	517 993	516 026	544 269
patologie	0,0	0,4	0	0	0	0	0
lékárna	0,0	7,3	0	0	0	0	0
centrální sterilizace	0,0	3,0	0	0	0	0	0
rehabilitace (fyzioterapie)	0,0	17,8	68 564	63 313	64 747	59 705	68 811

Komentář k vybraným ukazatelům - SVLS tabulka B

V roce 2018 bylo téměř stejný počet RDG vyšetření jako v roce 2017. Naopak u CT bylo zvýšení vyšetření o 7,2 % více zjména proto, že již bylo CT v provozu po celý rok, v roce 2017 totiž bylo CT odstaveno z důvodu instalace nového zařízení.

V roce 2018 bylo dosaženo srovnatelné úrovně v počtech vyšetření u mikrobiologie, mírný nárůst byl u vyšetření hematologie + 502 vyšetření Výrazný nárůst počtu vyšetření zaznamenala biochemie + 5,5 %, což pozitivně ovlivnilo úhrady od zdravotních pojišťoven za rok 2018.

Komentář k vybraným ukazatelům - ambulantní péče tabulka C

U spec. ambulancí došlo ve srovnání s rokem 2017 k nárůstu počtu vyšetření o 4 937 což představuje zvýšení o 3,4 %, nejvyšší nárůst zaznamenala chirurgická ambulance (+ 2 475) což je zvýšení o 7,5 %, k navýšení došlo také u gastro_ambulace (+ 739) hematologická amb. (+ 459), kardiologická ambulance (+315), neurologická ambulance (+382) a hemodialýzy (+ 402).

V tabulce Lékařna je pozitivní další nárůst výdeje léků na recepty, proti roku 2017 bylo zaznamenáno navýšení o 10,1 % .

Tabulka 7 Ambulance tabulka C

 Nemocnice TGM Hodonín,
 příspěvková organizace

AMBULANCE	2015			2016			2017			2018		
	Počet vyšetření	Přepoč. počet lékařů*	Přep.počet nelékař. povolání*	Počet vyšetření	Přepoč. počet lékařů*	Přep.počet nelékař. povolání*	Počet vyšetření	Přepoč. počet lékařů*	Přep.počet nelékař. povolání*	Počet vyšetření	Přepoč. počet lékařů*	Přep.počet nelékař. povolání*
interní a osteologická ambulance	11 550	0,1	2,0	11 067	0,1	2,3	10 708	0,7	2,3	10 348	1,1	2,3
diabetologická ambulance	3 821	0,6	1,0	4 105	0,6	1,0	4 124	0,6	1,0	4 333	0,6	1,0
endokrinologická ambulance	3 300	0,9	1,0	3 419	0,9	1,2	3 548	0,3	1,3	3 363	0,3	1,3
gastroenterologická ambulance	7 073	1,7	3,0	7 451	1,1	3,3	7 317	1,1	3,3	8 056	1,1	3,3
kardiologická ambulance I.	2 109	0,8	0,5	2 095	0,8	0,5	1 433	0,8	1,0	762	0,8	0,5
kardiologická ambulance II.	2 673	0,8	2,5	2 608	0,8	2,5	3 502	0,8	2,0	4 488	0,8	2,5
nefrologická ambulance	3 859	0,7	0,7	4 399	0,5	0,5	4 585	0,4	0,5	4 743	0,4	0,5
hemodialyzační středisko	9 704	1,5	16,5	11 339	2,1	17,5	11 873	2,2	16,5	12 275	2,2	16,5
rehabilitační ambulance	7 384	1,0	1,0	7 218	2,0	1,0	7 008	2,0	1,0	7 065	2,0	1,0
hematologická ambulance	19 398	0,3	2,4	20 516	0,1	2,4	21 199	0,1	2,4	21 658	0,1	2,4
plicní středisko	6 109	1,0	2,0	5 768	1,0	2,0	5 571	1,0	2,0	5 452	1,0	2,0
neurologická ambulance	8 848	1,8	2,0	9 165	1,8	2,5	8 890	1,8	2,5	9 272	1,8	2,5
dětská ambulance + riziková a nefrologická poradna	4 194	1,0	1,0	4 299	1,2	1,0	3 991	1,2	1,0	4 058	1,2	1,0
onkologická ambulance	5 805	0,5	1,5	6 267	0,0	1,5	6 150	0,0	1,5	6 216	0,0	1,5
chirurgická a traumatologická ambulance + koloproktologická poradna	34 020	5,0	10,0	33 674	2,5	11,3	33 209	2,5	10,3	35 684	2,5	10,3
gynekologická ambulance + těhotenská poradna	7 066	0,7	2,0	6 573	0,4	2,0	6 956	0,4	2,0	7 133	0,4	2,0
nutriční ambulance	416	0,0	0,0	797	0,0	0,0	639	0,0	0,0	553	0,0	0,0
ARO ambulance	4 840	3,7	5,2	5 014	2,0	5,0	4 703	1,8	5,0	4 884	1,8	5,0
Celkem ambulance	142 169	21,8	54,4	145 774	17,7	57,4	145 406	17,6	55,4	150 343	18,0	55,4

Tabulka 8 Lékárna

 Nemocnice TGM Hodonín,
 příspěvková organizace

LÉKÁRNA	v tis.Kč	2015	2016	2017	2018
Výdej na recepty		28 724	32 625	36 616	40 339
Přímý prodej		1 837	1 898	1 938	2 010
Výdej na poukazy		3 299	3 448	3 832	4 264
Výdej léků pro nemocnici		24 759	24 643	24 051	26 479
Výdej SZM pro nemocnici		41 342	44 750	51 695	52 038

Tabulka 9 Operace tabulka E

Nemocnice TGM Hodonín,
příspěvková organizace

Název oddělení	Počet velkých operací (operační sály)					Počet reoperací (operační sály)				
	2014	2015	2016	2017	2018	2014	2015	2016	2017	2018
chirurgie	1 969	1 895	1 990	1 871	1 934	4	4	8	8	7
z toho laparoskopické	387	386	335	298	334					
oční										
ORL										
ortopedie										
z toho laparoskopické										
gynekologie	373	383	383	340	324	0	0	0	0	0
z toho laparoskopické	296	311	312	295	251					
urologie										
z toho laparoskopické										
Celkem	2 342	2 278	2 373	2 211	2 258	4	4	8	8	7
Počet porodů	0	1	1	0	1					

Vybrané údaje u 40 nejčetnějších bází (řazeno od nejčetnějších k méně četným)

Tabulka 10		Základní údaje ZUM_ZULP					Nemocnice TGM Hodonín, příspěvková organizace				
Báze	Popis	počet případů	ZULP v Kč na 1 případ	ZUM v Kč na 1 případ	případ s CC v %	případy s MCC v %	počet případů				
							časové outliers	z toho horní outliers	materiálové outliers	z toho horní outliers	
0837	KONZERVATIVNÍ LÉČBA PROBLÉMŮ SE ZÁDY	430	230	11	20	3	5	2	36	36	
0638	JINÉ PORUCHY TRÁVICÍHO SYSTÉMU	397	623	184	31	15	7	3	52	52	
1309	DILATACE, KYRETÁŽ A KÓNIZACE	346	74	2	15	1	7	7	16	16	
0542	SRDEČNÍ ARYTMIE A PORUCHY VEDENÍ	280	99	11	39	5	3	2	11	11	
0637	JINÁ GASTROENTERITIDA A BOLEST BŘICHA	231	161		16	24	1	1	26	26	
1304	DĚLOŽNÍ A ADNEXÁLNÍ VÝKONY PŘI CA IN SITU A NEZHOUNBÝCH ON	226	465	10 821	16	6	1	1	3	3	
0535	SRDEČNÍ SELHÁNÍ	219	608	27	53	14	4	2	22	22	
1132	INFEKCE LEDVIN A MOČOVÝCH CEST	211	1 629	3	66	14	3	2	27	27	
0436	PROSTÁ PNEUMONIE A DÁVIVÝ KAŠEL	210	2 018	15	48	23	6	2	19	19	
0441	PŘÍZNAKY, SYMPTOMY A JINÉ DIAGNÓZY DÝCHACÍHO SYSTÉMU	187	350	14	26	32	3	1	9	9	
1031	HYPOVOLÉMIE A PORUCHY ELEKTROLYTŮ	182	479	21	44	31	5	3	27	27	
0819	ARTROSKOPIE	165	12	331	4	1	2	2	2	2	
0704	LAPAROSKOPICKÁ CHOLECYSTEKTOMIE	150	322	12 619	17	7			2	2	
1830	SEPTIKÉMIE	149	6 064	355	33	64	14	4	14	14	
0815	VÝKONY NA HORNÍCH KONČETINÁCH	140	265	5 543	14	3	2	2	7	7	
1470	HROZÍCÍ POTRAT	140	37		9	4	9	7	9	9	
0933	PORANĚNÍ KŮŽE, PODKOŽNÍ TKÁŇ A PRSU	138	197	2	20	2			12	12	
0608	LAPAROTOMICKÉ VÝKONY PŘI TŘÍSELNÉ, STEHENNÍ, UMBILIKÁLNÍ N	126	349	614	14	2			12	12	
0601	VELKÉ VÝKONY NA TLUSTÉM A TENKÉM STŘEVU	117	4 595	15 438	32	28	2		16	16	
0511	IMPLANTACE TRVALÉHO KARDIOSTIMULÁTORU BEZ AKUTNÍHO INFA	112	447	41 577	41	6	4	4			
1030	DIABETES, NUTRIČNÍ A JINÉ METABOLICKÉ PORUCHY	111	204	2	38	6	1		7	7	
0812	VYJMUTÍ VNITŘNÍHO FIXAČNÍHO ZAŘÍZENÍ	107	4	10	8	1			1	1	
2332	JINÉ FAKTORY OVLIVŇUJÍCÍ ZDRAVOTNÍ STAV	107	93	2 042	22	1	1	1	35	35	
0631	PEPTICKÝ VŘED A GASTRITIDA	105	1 712	339	33	5	1	1	12	12	
1633	PORUCHY ČERVENÝCH KRVINEK, KROMĚ SRPKOVITÉ CHUDOKREVN	105	7 972	55	51	10	4	1	12	12	
0808	VÝKONY NA KYČLÍCH A STEHENNÍ KOSTI, KROMĚ REPLANTACE VELKÝ	98	3 265	9 914	39	12					
0145	OTŘES MOZKU	95	241	9	21	3	1	1	8	8	
0609	ANÁLNÍ A STOMICKÉ VÝKONY	94	29	1 648	6	1			18	18	
0333	EPIGLOTITIS, OTITIS MEDIA, INFEKCE HORNÍCH CEST DÝCHACÍCH, LA	93	91		23	11			3	3	
0547	JINÉ PORUCHY OBĚHOVÉHO SYSTÉMU	92	134		33	3			5	5	
0606	LAPAROSKOPICKÉ VÝKONY PŘI TŘÍSELNÉ, STEHENNÍ, UMBILIKÁLNÍ N	85	33	12 639	6						
0633	DIVERTIKULITIDA, DIVERTIKULÓZA A ZÁNĚTLIVÉ ONEMOCNĚNÍ STŘE	85	1 163		24	4	4	3	12	12	
0734	JINÉ PORUCHY ŽLUČOVÝCH CEST	84	1 744	4 749	42	13	3	1	24	24	
1134	MOČOVÉ KAMENY BEZ EXTRAKORPORÁLNÍ LITOTRYPSE	75	90		13	1	1	1			
0832	ZLOMENINA NEBO DISLOKACE, KROMĚ STEHENNÍ KOSTI A PÁNVE	72	223	254	17	1	3	3	7	7	
0732	PORUCHY PANKREATU, KROMĚ MALIGNÍHO ONEMOCNĚNÍ	67	1 407	387	31	9	1		3	3	
0134	CÉVNÍ MOZKOVÁ PŘÍHODA S INFARKTEM	65	349	67	32	14	1				
0538	PERIFERNÍ A JINÉ VASKULÁRNÍ PORUCHY	61	851	4	36	13	4		3	3	
2033	ŠKODLIVÉ UŽÍVÁNÍ A ZÁVISLOST NA ALKOHOLU	61	95		15	5			2	2	
0932	FLEGMÓNA	58	1 219	4	60	7	2		4	4	

I.2.2. Co nezajišťuje nemocnice svými zaměstnanci

Specializovaná vyšetření pro naši nemocnici zajišťují:

laboratorní metody:	Synlab czech s.r.o. MDgK - plus, spol. s r. o. IFCOR-KLINICKÉ LABORATOŘE, s. r. o Státní zdravotní ústav FN u sv. Anny Brno FN Bohunice Brno Ústav soudního lékařství Brno MOÚ Brno
radiologické a zobrazovací metody:	Nemocnice Prostějov Uherskohradišťská nemocnice a. s. Stomatologie spol. s r. o. Hodonín Nemocnice Kyjov, p. o.
patologická anatomie:	MDgK-plus, spol s r.o. CYTOHISTO s.r.o.

Pro zajištění specializovaných (např. neurochirurgických, torakochirurgických, angiochirurgických) operačních zákroků spolupracujeme s pracovišti vyššího stupně, a to zejména v Brně. Dále využíváme služeb klinického psychologa a psychiatra.

I.2.2.1. Dohody o činnosti:

Organizace zajišťuje zdravotnickou službu lékaři, se kterými má uzavřené dohody o pracích konaných mimo pracovní poměr.

Chirurgické oddělení:	2 lékaři – urolog, ortoped
Onkologická ambulance:	3 lékaři
Gynekologické oddělení:	2 lékaři
Gastroenterologická ambulance:	3 lékaři
R H B:	1 lékař
LSPP pro děti:	8 lékařů
LSPP pro dospělé:	7 lékařů
DZS:	1 lékař

Dohody o provedení práce:

LSPP pro děti:	1 lékař
LSPP pro dospělé:	3 lékaři

I.2.2.2. Externí zaměstnanci

ARO:	MUDr. Vladimír Salášek	úv. 0,20
Chirurgické oddělení:	MUDr. Lubomír Hála	úv. 0,20
Chirurgická ambulance:	MUDr. Soňa Hořínková	úv. 0,40
Interní oddělení :	MUDr. Veronika Sedláková	úv 0,20
	MUDr. Peter Šandor	úv 0,20
	MUDr. Mgr. Lukáš Koten	úv. 0,60

I.2.3. Zajištění ústavní pohotovostní služby (personální obsazení)

Ústavní pohotovostní služba je zajišťována zaměstnanci na základě dohod o pracovní činnosti. Počet zaměstnanců zajišťujících zdravotní péči na pracovišti současně

Ústavní pohotovostní služba	všední den od 15:30 hodin do 07:00 hodin S, N, svátek od 07:00 hodin do 07:00 hodin
Dětské oddělení, odd. JIP, ambulance	1 lékař
Chirurgické odd., odd. JIP, operační sály	1 lékař, 1 lékař pohotovost - mimo pracoviště
Operační sály	2 všeobecné sestry – 1 instrumentářka se spec.
Chirurgická ambulance	1 lékař
Interní odd. JIP, HDS	1 lékař
HDS	3 všeob.sestry, 1-sestra pohotovost mimo prac.
Interní oddělení, ambulance	1 lékař, 1 všeobecná sestra
Gastroenterologie	1 lékař + všeobecná sestra – pohotovost mimo pracoviště
ARO	1 lékař, 1 lékař – pohotovost mimo pracoviště
ARO anesteziologie	1 všeobecná sestra
Gynekologické oddělení	1 lékař
RDG	1 lékař, 1 radiologický asistent
OKB	1 zdravotnický laborant
HTO	1 zdravotnický laborant

Dohody o činnosti:

personální obsazení:

Chirurgické oddělení a JIP:	7 lékařů
Chirurgická ambulance:	9 lékařů
Gynekologické odd.:	5 lékařů
ARO:	7 lékařů
Dětské odd. a JIP:	8 lékařů
JIP interní a HDS:	8 lékařů
Interní odd. a ambulance:	8 lékařů
R D G:	5 lékařů

I.2.4. Stížnosti a jejich řešení

V r. 2018 bylo řešeno celkem 9 stížností z toho 7 neoprávněných a 2 částečně oprávněné:

1. **2.3.2018** - stížnost pacienta na postup lékařů chirurgického a interního oddělení /OOP/ při jeho hospitalizaci. Stížnost byla uznána za neoprávněnou, ošetřující lékaři chirurgického oddělení postupovali v souladu s odborným lékařským postupem lege artis, nebylo zjištěno žádné pochybení ze strany lékařského personálu, pacientovi byla poskytnuta veškerá potřebná a dostupná zdravotní péče vzhledem k povaze jeho onemocnění a aktuálnímu zdravotnímu stavu.
2. **4.5.2018** – stížnost dcery zemřelého pacienta na zdravotní péči poskytnutou na interním oddělení při jeho ošetření a hospitalizaci. Stížnost uznána za neoprávněnou,

lékařský personál postupoval správně a nedošlo k jeho pochybení, nejednalo se o zanedbání zdravotní péče, postupováno v souladu se zásadou lege artis.

3. **21.5.2018** - stížnost syna zemřelé pacientky na chování sloužícího lékařského personálu ARO. Stížnost byla uznána za částečně oprávněnou, ze strany lékařů nedošlo k žádnému odbornému pochybení, postup dle zásady lege artis, lékařský personál informoval příbuzného korektně, přesto ústně upozorněn na chování v souladu s etikou zdravotnických pracovníků a na důraz na komunikaci s pacienty a příbuznými.
4. **1.7.2018** – stížnost manželky pacienta na postup lékařského personálu interní ambulance. Stížnost uznána za neoprávněnou. Postup ošetřující lékařky interní ambulance vyhodnocen jako správný, v souladu se zásadou lege artis, pacientovi poskytnuta řádná a odpovídající zdravotní péče.
5. **17.7.2018** – stížnost matky dítěte pacientky na ošetřující lékařku LSPP pro děti a dorost. Stížnost uznána za neoprávněnou. Službu konající lékařka postupovala odborně, pacientce poskytnuta řádné péče na nejlepší odborné úrovni, chování lékařky bylo věcné, konstruktivní a bez vypjatých emocí.
6. **11.9.2018** – stížnost /ústní podání/ zetě pacienta na sestru OOP /interní oddělení/ na chování a neprofesionální přístup při podávání informací o zdravotním stavu pacienta příbuznému. Stížnost uznána za částečně oprávněnou, stížnost projednána ústně s dotyčnou sestrou za účasti ředitele. Sestra vysvětlila své jednání, skutečnosti uváděné stěžovatelem se nezakládaly zcela na pravdě, přesto personál opětovně poučen nadřízenými na chování a komunikaci v souladu s etikou zdravotnického pracovníka.
7. **13.9.2018** – stížnost bývalého manžela pacientky na postup lékařského personálu gynekologického oddělení. Stížnost uznána za neoprávněnou. Uskutečněn pohovor s pacientkou, pacientka si nepřála informovat bývalého manžela o svém zdravotním stavu a léčebném postupu. Lékařský personál gyn. odd. postupoval správně, na patřičné odborné úrovni a v souladu s rozhodnutími pacientky.
8. **19.9.2018** – stížnost sestry pacienta na postup zdravotnického personálu při hospitalizaci na interním oddělení. Stížnost uznána za neoprávněnou. Stížnost osobně projednána se stěžovatelkou za účasti ředitele nemocnice. Personál při použití omezovacích prostředků u pacienta postupoval správně v souladu s právními a interními předpisy, vše řádně zapsáno ve zdravotnické dokumentaci. Přesto budou provedena příslušná provozně technická opatření na vytipovaných pokojích pro tyto typy pacientů, aby k podobným událostem již nedocházelo.
9. **19.11.2018** – stížnost rodičů pacienta na postup lékařů chirurgické ambulance. Stížnost uznána za neoprávněnou. Postup ošetřujícího lékaře chirurgické ambulance byl po přešetření postupu vyhodnocen jako správný a v souladu se zásadou lege artis.

I.2.5. Spokojenost pacientů

Sledování spokojenosti hospitalizovaných pacientů je jedním z indikátorů kvality zdravotní péče a nezdravotnických služeb v Nemocnici TGM Hodonín, p. o. od roku 2004 a pacienti pomáhají svými nápady zlepšit vnitřní i vnější prostředí nemocnice a komunikaci mezi pacienty a zdravotníky.

Respondenti použili alternativní dotazník na našich webových stránkách, účast 20%.

Kategorie:	spokojenost
Hospitalizovaní pacienti	60%
Ambulantní pacienti	50%
Hospitalizované děti	55%
Ambulantní děti	60%
Rehabilitační odd.	60%
Hemodialýza	80-90%
Radiodiagnostické odd.	60%

Důvěra pacientů a kladné hodnocení Nemocnice Hodonín je jak pro management, tak pro všechny ostatní zaměstnance nemocnice, především závazkem, ale také podnětem pro další zvyšování kvality poskytované péče v budoucím období, jak v oblasti zdravotnických, tak v oblasti nezdravotnických služeb, které jsou nezbytnou podmínkou bezpečí a pohodlí hospitalizovaných.

Způsob měření, poskytuje nemocnici relevantní informace o spokojenosti zákazníka.

I.2.6. Vzdělávací a osvětové akce pro veřejnost

Daruj krev se Zdravým městem

Ve dnech 10. a 17. dubna 2018 se na Pracovišti hematologie a transfúzní služby, Oddělení laboratorní medicíny, Nemocnice TGM Hodonín, p. o. konala akce v rámci projektu Zdravé město Hodonín a měsíce dubna, věnovanému ochraně a prevenci zdraví, „Daruj krev se Zdravým městem“. Nemocnice ji uspořádala ve spolupráci s Městem Hodonín a Lázněmi Hodonín, s.r.o.

Oslava Světového dne pro Fair Trade v Nemocnici TGM Hodonín

Tak jako každý rok v posledních šesti letech naše nemocnice opět nezahálela a v pondělí 14. května uspořádala za účasti místostarostů Města Hodonína Mgr. Jiřího Jandy, Mgr. Ladislava Ambrozka a dalších hostů.

Sestry zaplnily Evropu

Tak jako každým rokem v květnu, tak se ve středu 23. 5. sešli v reprezentativních prostorách sálu Evropa na Národní třídě v Hodoníně zdravotničtí pracovníci, a to na společné jednodenní odborné konferenci, pořádané pod záštitou starosty města Hodonína Mgr. Milana Lúčky, zaměřenou na „Komunikační dovednosti zdravotníků“.

Setkání zaměstnanců s novým ředitelem Nemocnice TGM Hodonín, p. o.

Ve středu 4. července se uskutečnilo setkání zaměstnanců Nemocnice TGM Hodonín, příspěvkové organizace s členem Rady Jihomoravského kraje pro oblast zdravotnictví panem Milanem Vojtou, MBA, M.A. za účelem poděkování paní prim. MUDr. Věře Dostálové za dosavadní spolupráci a **uvvedení do funkce nového ředitele pana Ing. Antonína Tesaříka k datu 1. 7. 2018**, jmenovaného Radou Jihomoravského kraje.

Od 15. června probíhá v prostorách hematologie - dosud
Výstava na podporu dárcovství kostní dřeně: ...o lásce, víře a naději
Pořádá ji maminka uzdraveného chlapečka Iveta Hlobilová

Děti se bavily v rakouském zábavním parku

Nemocnice spolu s odborovou organizací uspořádala pro děti našich zaměstnanců zájezd ke dni dětí.

Vedení nemocnice popřálo hodně zdraví našim dialyzovaným pacientům k 3000 a 2000 dialýze.

Do kampaně 450 ml naděje se v Hodoníně zapojilo 41 prvodárců

Krásných 41 prvodárců se v úterý 25. září zapojilo v Nemocnici TGM v Hodoníně do celostátní kampaně "450 ml naděje", jejímž cílem je přivést na transfúzní stanice po celé republice nejen nové prvodárce, ale také se připomenout těm, kteří již v minulosti někdy krev bezplatně darovali.

Lososa či panenku za „sedmdesát“? Spouštíme výběrové stravování pro pacienty!

Nemocnice TGM Hodonín, p. o., nabízí od 1. října 2018 zajímavý benefit, kterým chce zpříjemnit svým hospitalizovaným pacientům pobyt ve zdejším zdravotnickém zařízení.

Canisterapie i nemocniční klauni úspěšně fungují a jsou příjemným zpestřením nemocných pacientů, navštěvují dětské oddělení i pacienty na stanici odborné ošetrovatelské péči.

Koláč pro hospic

S obrovským pozitivním ohlasem se v Nemocnici TGM v Hodoníně setkala krásná charitativní akce, kterou tady ve středu 3. října uskutečnili v rámci Diecézní charity Brno dobrovolníci z Oblastní charity Hodonín.

Setkání s bývalými zaměstnanci - důchodci

Bývalí zaměstnanci hodonínské nemocnice, kteří si již užívají zaslouženého důchodu, se po dvou letech opět setkali na půdě svého zdravotnického zařízení, kde mnozí z nich prožili desetiletí svého profesního života.

Nemocnice TGM má od října dvě lůžka pro paliativní péči

Stejně podstatné jako kvalita života samotného je i jeho závěr. Úmrtí je tématem, kterému se mnozí vyhýbají, zároveň je ale potřeba uvědomit si jeho nezbytnost. Umět komunikovat o „konci“ lidského života je zásadní pro obě strany.

Nemocnice TGM Hodonín nabízí svým pacientům pilotní projekt od 1. října 2018.

Prevence a podpora zdraví:

Blíží se období chřipek. Nejúčinnější prevencí je každoroční očkování

Babí léto definitivně skončilo a blíží se období nachlazení a chřipek. Nejúčinnější prevencí je přitom každoroční očkování. Pomáhá snižovat nejen počty nemocných a zemřelých v důsledku onemocnění chřipkou, ale také počet případných závažných komplikací.

Dobrovolní dárci krve převzali ocenění od vedení nemocnice i zástupců Českého červeného kříže

Přesně tolik krásných ocenění rozdali dlouholetým bezplatným dárčům v úterý odpoledne v restauraci Na Vartě zástupci hodonínské pobočky Českého červeného kříže, vedení Nemocnice TGM Hodonín i zdravotních pojišťoven. Kromě nich se ještě z Bronzové medaile za 10 odběrů, zaslané spolu s poděkováním poštou, potěšilo dalších 43 dárců. Celkem jich tedy bylo 96, z toho 23 žen. Ocenění probíhají vždy jednou za rok. Vedení nemocnice nemohlo chybět.

Dobrovolníci? Nepostradatelná součást nemocniční péče"

Hrají s dětmi hry, čtou jim, rozvíjejí jejich komunikační dovednosti, berou seniory na procházku do nemocničního parku, předčítají denní tisk nebo si s nimi „jen“ povídají o všem možném. A to všechno bez nároku na finanční odměnu a ve svém volném čase. Za jejich práci pro potřebné a za srdce na správném místě je u příležitosti Mezinárodního dne dobrovolníků ocenilo 5. prosince Město Hodonín i za vedení NTGM ředitel Ing. Antonín Tesařík.

Jížanský strom s kupou dárků rozzáří oči našich nejmenších pacientů

S dárky přímo k dětem, které to nejvíce potřebují. Tedy těm z dětských domovů, ústavů, ale i v nemocnicích po celé jižní Moravě. Takto bohužel a krásná je filozofie akce VÁNOČNÍ STROM RÁDIA JIH, do které se díky štědrým dárčům z řad posluchačů rádia může již tradičně zapojit také naše Nemocnice TGM Hodonín.

Semináře pro zaměstnance

Pracovní semináře zdravotnických pracovníků Nemocnice TGM Hodonín na téma:

- 01/2018 Úhradová vyhláška 2018
- 02/2018 Zajímavosti v diabetologii
- 03/2018 Multidisciplinární přístup k hidradenitis suppurativa
- 04/2018 Infekce spojené se zdravotní péčí (HAI)
- 05/2018 Komunikční dovednosti zdravotníků - XIV. Hodonínský den sester
- 05/2018 Současné trendy v lékařské genetice
- 06/2018 Nové metodiky a diagnostické postupy v laboratorní medicíně
- 09/2018 Odborná konference k 40. výročí Anesteziologicko-resuscitačního oddělení
- 10/2018 Problematika akutních psychotických stavů
- 11/2018 Troponin - interpretace jeho hodnot u bolesti na hrudi

Semináře a akce pro veřejnost

-Tábor Kopánky – navštívily zaměstnanci nemocnice a podpořily tak při první pomoci zdravotně a tělesně postižené spoluobčany a přinesly jim drobné dárky. Naši zdravotníci pomáhali při pochodu vinohradem v Mutěnicích a byli přítomni na Zátopkově pětce v Hroznové Lhotě, taktéž se zúčastnili Dne dětí na vykopávkách v Mikulčicích.

I.2.7. Informace o LSPP

Informace o LSPP

LSPP: všední den od 17:00 hod. do 22:00 hod. tj. 5 hodin.
S, N, svátek od 8:00 hod. do 20:00 hod. tj. 12 hod.

LSPP pro děti: 1 lékař, 1 dětská sestra (ve všední dny v rámci dět. odd.)

LSPP pro dospělé: 1 lékař, 1 všeob. sestra (ve vš. dny v rámci interní ambulance)

Tabulka 11		LSPP v roce 2018		Nemocnice TGM Hodonín, příspěvková organizace	
Druh LPS	dospělí	děti			
Počet ošetřených osob	3 825	2 631			
Ohledání zemřelých (ANO/NE)	NE	NE			
Počet výjezdů služby ohledání zemřelých	0,00	0,00			
Příjmy za rok celkem (v tis. Kč)	2 322	2 014			
z toho od zdravotních pojišťoven	687	852			
od Jihomoravského kraje	1 130	1 130			
regulační poplatky	185	318			
jiné příjmy	12	22			
Náklady za rok celkem (v tis. Kč)	2 437	2 328			
Počet lékařů střídajících se ve službách	16	13			
Počet lékařů v 1 směně	1	1			
Mzda lékaře Kč/hod.	422	422			
Počet sester střídajících se ve službách	10	7			
Počet sester v 1 směně	1	1			
Mzda sester Kč/hod.	211	211			

I.2.8. Počet ošetřených cizinců

Tabulka 12		Počet ošetřených cizinců					Nemocnice TGM Hodonín, příspěvková organizace	
Stát	2013	2014	2015	2016	2017	2018		
Francie	2	2	1	3	3			
Maďarsko	1	2		1	2			
Itálie	1	1	3	3				
Německo	4	10	8	5	5	6		
Nizozemsko		4	2	2				
Polsko	6	3	4	3	7	2		
Rakousko	5	8	7	7	5	3		
Slovensko	100	97	84	65	186	216		
Spojené království GB&NI	1	2		1	2	5		
Švédsko				1		1		
Španělsko	2		2	1		1		
Ukrajina	1	1	1	1		4		
Ruská federace					3			
USA	1		1	3	3	2		
Vietnam	2	2	3	3	4	2		
Ostatní země bývalého SSSR			2		1	2		
Slovinsko					1	1		
Ostatní	4	5	2	3	6	5		
Celkem	131	138	120	102	231	251		

I.3. Ošetrovatelská péče

I.3.1. Ošetrovatelská péče lůžková

1. Ošetrovatelská péče je významnou složkou komplexní zdravotní péče o klienty. Aktivní ošetrovatelskou péči poskytuje kvalifikovaný personál v souladu s moderním pojetím péče o pacienty v Evropské Unii.

2. V naší nemocnici ošetrovatelskou péči zabezpečují **všeobecné sestry, dětské sestry** - absolventky střední školy, vyšší odborné, vysoké školy – bakalářského i magisterského stupně, a také absolventky specializačního studia. Dále jsou to **praktické sestry** – absolventi střední zdravotnické školy, ošetrovatelky a sanitáři, a také další specialisté, jako jsou **fyzioterapeuti, nutriční terapeuti, radiologičtí asistenti, zdravotničtí laboranti, farmaceutičtí asistenti, zdravotně-sociální pracovníci, kaplan**. Celý tento tým v úzké spolupráci s lékaři zajišťuje diagnostickou, léčebnou a ošetrovatelskou péči na všech pracovištích.

I.3.1.1. Kvalita lůžek (zastaralé, nové, počet lůžek)

Nemocnice TGM Hodonín, příspěvková organizace disponuje kapacitou 200 lůžek. Všechna lůžka vyhovují moderní medicíně a ošetrovatelství. Rovněž všechny matrace aktivní i pasivní splňují požadavky ošetrovatelské, hygienické a zabezpečují veškerý komfort pacientů.

I.3.1.2. Zajištění prevence dekubitů

Nemocnice má vytvořen celý postup preventivního ošetřování a léčbu dekubitů. Tvoří ji směrnice náměstkyně OP. Pravidelně provádíme dekubitní vizity u lůžka nemocného a statisticky vyhodnocujeme počet dekubitů v nemocnici. Naše nemocnice se zapojila do Projektu – Šetření dekubitů na národní úrovni.

I.3.1.3. Výskyt dekubitů

Oddělení	Celkový	počet	počet	počet	%	%	počet	%
	počet	pacientů	pacientů	pacientů	pacientů	pacientů	nových	dekubitů
	lůžek	přijatých	v riziku	s dekubitem	s dekubitem	v riziku	dekubitů	na oddělení
ARO	4	44	44	27	61,4	100	3	6,8
DĚT	15	0	0	0	0	0	0	0
DĚT. JIP	4	0	0	0	0	0	0	0
GYN	20	173	0	0	0	0	0	0
ITN A	22	272	118	35	12,9	43,4	5	1,8
INT B	24	268	124	31	11,6	46,3	4	1,5
INT JIP	14	104	35	17	16,3	33,7	6	5,8
CHIR A	24	225	40	1	0,4	17,8	3	1,3
CHIR B	23	194	48	16	8,2	24,7	0	0
CHIR JIP	7	68	68	9	13,2	100,0	0	0
OOP	43	498	336	156	31,3	67,5	37	7,4
Celkem:	200	1 846	813	292	15,8	44,0	58	3,1

I.3.1.4. Použití ošetrovatelských standardů v praxi

Standard je přijatá úroveň ošetrovatelské péče pro určitou skupinu pacientů, klientů, která je platná dle stanovených kritérií k hodnocení efektivity a kvality ošetrovatelské péče. Standardy ošetrovatelské péče jsou zpracovány podle nejnovějších poznatků ošetrovatelství. Slouží také jako manuály pro nově nastupující sestry i pro výuku škol připravujících žáky a studenty na výkon zdravotnického povolání.

I.3.1.5. Výskyt mimořádných událostí

Tabulka 14	Nežádoucí události v roce 2018	Nemocnice TGM Hodonín, příspěvková organizace
Pády		55
Verbální napadení personálu		17
Nezvěstný pacient		17
Zranění osoby		6
Zranění personálu		7
Stížnosti		3
Nedodržení léčebného režimu		11
Ztráta, krádež		4
Porucha zařízení		7
Podezření z trestného činu		1
Zvýšený hygienický režim		4
Fyzické napadení personálu		2
Sexuální obtěžování pacientem		1
celkem		135

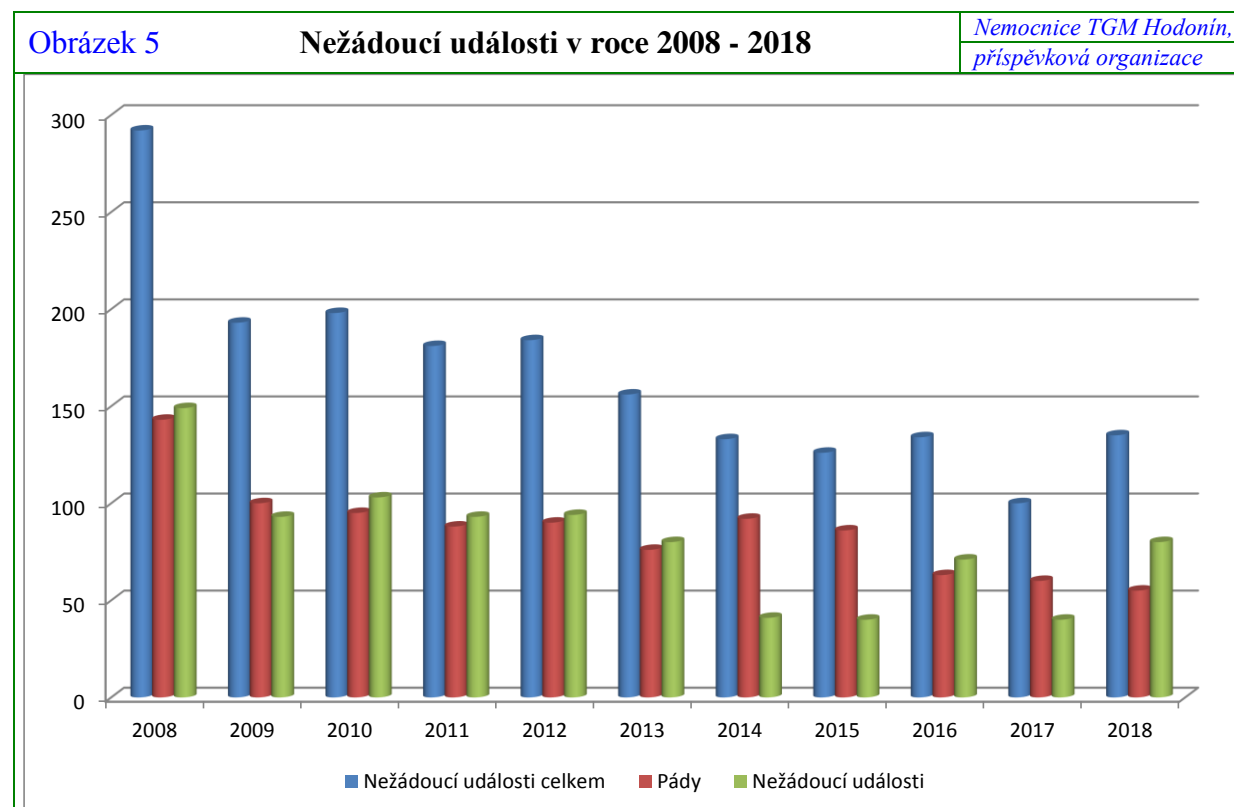

I.3.1.6. Zajištění bezpečnosti – prevence pádů

Nemocnice TGM Hodonín má vydanou směrnici ředitele Prevence pádu pacienta a zranění pacienta a jeho řešení a dodržuje její postup. Zdravotníci identifikují rizikové pacienty, zajistí dostatečnou informovanost pacienta, omezí faktory vzniku pádu, zajistí bezpečnost pacienta, minimalizují komplikace vzniklé při pádu, informují pacienta a jeho blízké o způsobu prevence a opatření, snižující riziko pádu a získávají je ke spolupráci. Při pádu pacienta vypisují formulář o pádu pacienta a hlášení mimořádné události, vše je zaznamenáno v lékařské a ošetrovatelské dokumentaci.

I.3.1.7. Využití letecké záchranné služby ke zkvalitnění ošetrovatelské péče

Již více jak tři roky se v areálu naší nemocnice využívá přistávací plocha pro leteckou záchrannou službu, v lednu roku 2017 se ho poprvé dotklo kolo modrého policejního vrtulníku, kdy se novým provozovatelem stala Policie České republiky – Krajského ředitelství Jihomoravského kraje. Za dosavadní dobu jejich působení to bylo celkem 69 případů, kdy bylo potřeba využít rychlého leteckého transportu pacienta a z toho v 8 případech šlo o noční let. Z uvedených letů nejsou všechny pro pacienty hodonínské nemocnice, protože naše přistávací plocha je využívána i jako setkávací místo se Zdravotnickou záchrannou službou Jihomoravského kraje, Územním odborem Hodonín v případě, že se v Hodoníně nedá přistát kvůli zástavbě.

Dostupná statistika také uvádí i závažnosti jednotlivých případů. Nejvíce opakovaným důvodem bylo ohrožení vitálních funkcí akutním infarktem myokardu, kdy jsou pacienti nejčastěji transportováni na koronární jednotku Fakultní nemocnice Brno – Bohunice, která je pro pacienty z Hodonínska spádová.

Počty letů	Rok 2015_od 8. 6.	Rok 2016	Rok 2017	Rok 2018
Den	20	32	31	30
Noc	5	3	1	7
Celkem	25	35	32	37

Přistání v nemocnici je vždy šetrnější pro pacienta a samozřejmě také pro posádku vrtulníku, protože se pacient s minimálními překlady dostane z lůžka na lůžko. Jde tak o další zkvalitnění návaznosti péče mezi naší nemocnicí a fakultními pracovišti v Brně.

Od 8. 6. 2015 do 31. 12. 2016 zajišťovala tuto službu brněnská společnost Alfa Helicopter, spol. s r. o., jež se v roce 1992 stala se svými červeno-modro-bílými vrtulníky prvním soukromým provozovatelem letecké záchranky. Tato společnost současně přispěla na zbudování přistávací plochy v nemocničním areálu částkou 200 tis. Kč.

I.3.2. Data z jednotlivých oddělení

I.3.2.1 INTERNÍ ODDĚLENÍ

Druh péče:	lůžková intenzivní, standardní, ošetrovatelská ambulantní
Vedení oddělení:	prim. MUDr. Josef Novák atestace druhého stupně v oboru interní lékařství
Zástupce primáře:	MUDr. Jan Danczik atestace prvního stupně v oboru interní lékařství, kardiologie
Vedoucí lékař JIP:	MUDr. Petr Šulák atestace druhého stupně v oboru interní lékařství
Vedoucí lékař stanice odborné ošetrovatelské péče (OOP):	MUDr. Andrea Lebedová atestace prvního stupně v oboru interní lékařství, infektologie, geriatric
Vedoucí kardiologie:	MUDr. Pavel Obrtlík atestace prvního stupně v oboru interní lékařství, kardiologie
Vrchní sestra:	Bc. Marta Zvědělíková
Počet lůžek:	9 intenzivní péče 46 standardní péče 43 ošetrovatelská péče, z toho: 4 lůžka sociální dočasně pozastavena 98 celkem

Personální obsazení:

Činnost oddělení zajišťuje 17 lékařů s celkovým úvazkem 13,00. Dvanáct z nich má nejméně dvě atestace, čtyři interní kmen nebo atestaci v příbuzném oboru.

Personální změny:

Nástup: 15. 1. MUDr. Peter Šandor, úv. 0,20 (po) atestovaný pneumolog a internista,
v přípravě na kardiologickou atestaci

1.11. MUDr. Mgr. Lukáš Koten, kvalifikovaný kardiolog

Snížení úvazku:

od 1. 4. MUDr. Renata Malá (na úv. 0,80), čt – interna, po – středa nefrologie

Rodičovská dovolená:

do 5. 1. 2020 MUDr. Alena Křenová

do 10. 9. 2020 MUDr. Lucia Plachá

do 20.11.2020 MUDr. Eva Nezdařilová

Specializovaná způsobilost:

27. 6. MUDr. Renata Malá, všeobecné praktické lékařství

Příprava k atestacím:

MUDr. Ondřej Holý, MUDr. Peter Šandor – kardiologie; MUDr. Alžběta Šátková a MUDr. Katarina Smereková – interna; MUDr. Beáta Kromerinská – neurologie; MUDr. Kateřina Fadrná – všeobecné lékařství.

Vzdělávání:

Na oddělení probíhají nejméně jednou měsíčně semináře na aktuální témata. Všichni lékaři se účastní i celoustavních seminářů pořádaných desetkrát do roka – 28. 2. interní oddělení tento seminář zajišťovalo včetně přednášejících z FN Olomouc, na téma: Zajímavosti v diabetologii. Současně také 28. 11. Na téma: Troponin – interpretace jeho hodnot u bolesti na hrudi, přednášející z FN Brno-Bohunice a FN Královské Vinohrady, Praha.

Zástupci oddělení se účastní všech podstatných celostátních akcí pořádaných kardiologickou, internistickou, diabetologickou, nefrologickou a endokrinologickou společností.

Činnost interního oddělení:

Poskytuje základní péči v oboru vnitřní lékařství pro spádovou oblast Hodonínska. V součinnosti s hemodialyzačním střediskem se podílí na péči o pacienty s těžkým poškozením funkcí ledvin z Hodonínska, Kyjovska a také Veselska. Kardiostimulační ambulance provádí implantace, reimplantace a kontroly trvalých kardiostimulátorů pro spádovou oblast okresů Hodonín a Břeclav.

Lůžková část:

Na lůžkách odbornosti IH1 (standardní péče) bylo hospitalizováno 2 828 pacientů.

Jednotka intenzivní péče hospitalizovala 415 pacientů.

Stanice odborné ošetrovatelské péče hospitalizovala 456 pacientů.

Proti předchozímu roku jde o cca deseti procentní nárůst.

Tabulka 15		Nejčastější diagnózy	<i>Nemocnice TGM Hodonín, příspěvková organizace</i>
	kód	Diagnóza	počet
Interní oddělení	M54	Vertebrogenní algický syndrom	282
	I50	Selhání srdce	198
	I48	Fibrilace a flutter síní	187
	J18	Pneumonie, původce NS	153
	A41	Streptokoková seps	128
	N39	Jiné onemocnění močové soustavy	116
	I49	Jiné srdeční arytmie	110
	E86	Snížení objemu plazmy nebo extracelulární tekutiny	93
	K30	Funkční dyspepsie	69
	I95	Hypotenze	68
Ošetrovatelská lůžka	E86	Snížení objemu plazmy nebo extracelulární tekutiny	37
	J18	Pneumonie, původce NS	35
	N39	Jiné onemocnění močové soustavy	33
	S72	Zlomenina krčku kosti stehenní	29
	A41	Streptokoková seps	28
	I63	Mozkový infarkt	22
	I50	Selhání srdce	19
	M54	Vertebrogenní algický syndrom	16
	G30	Alzheimerova nemoc	14
E11	Diabetes mellitus nezávislý na inzulinu	11	

Ambulance

1. Příjmová interní ambulance:

Původně koncipována jako příjmová ambulance interního oddělení, ale provádí také interní vyšetření pro terén a kontroly pacientů po hospitalizaci.

Ve všední dny od 17.00 do 22.00 hodin působí ambulance i jako lékařská služba první pomoci (LSPP). V nepracovní dny je LSPP zajištěna lékaři z nemocnice a externími lékaři.

Lékaři interní ambulance:

MUDr. Ondřej Holý (úv. 1,00), MUDr. Lucie Tatarková (úv. 1,00).

V roce 2018 bylo v ambulanci provedeno 7 904 interních vyšetření v pracovní době, 4 939 mimo pracovní dobu, 3 825 vyšetření v rámci LSPP. Oproti předchozím letům opět mírný nárůst.

2. Osteologická a endokrinologická ambulance:

Pečuje o pacienty s onemocněním žláz s vnitřní sekrecí a poruchami metabolismu kostí, zejména osteoporózou. MUDr. Pavel Kocman má atestaci druhého stupně z interního lékařství, endokrinologickou atestaci a certifikovaný kurz v osteologii. V roce 2018 zde bylo provedeno celkem 4 678 vyšetření, z toho 3 425 endokrinologických a 1 253 osteologických. Proti předchozímu období jde o výrazný nárůst.

3. Lipidologická poradna:

Dispenzarizuje pacienty se závažnějšími poruchami metabolismu tuků. MUDr. Jana Misorina má atestaci prvního stupně z interního lékařství a atestaci z klinické biochemie.

V roce 2018 provedla 520 vyšetření, tedy o 25 % více než v roce předchozím.

4. Diabetologická ambulance:

MUDr. Lucie Nekvapilová má atestaci z interního lékařství a specializaci z diabetologie, pracuje na úvazek 0,60. Ambulance provedla 4 438 vyšetření, více než 1 000 kontaktů s pacientem spadajících do kategorie minimální kontakt nebo telefonická konzultace, 993 edukací. Opět tedy po přechodné stagnaci pokračuje růst počtu klinických vyšetření.

5. Kardiologické pracoviště:

MUDr. Pavel Obrtlík a MUDr. Jan Danczik, oba atestovaní kardiologové s dlouholetou praxí. Na hodnocení holterovských vyšetření a zátěžových ekg se podílejí MUDr. Ondřej Holý a MUDr. Josef Novák. Echokardiografická vyšetření provádí i MUDr. Veronika Sedláková (úv. 0,20 při RD) a MUDr. Mgr. Jiří Koteň, který má dlouholetou praxi i v provádění jícnové echokardiografie.

Kardiologická ambulance je umístěna v ambulancním traktu nemocnice. Ostatní pracoviště (funkční laboratoř, echokardiografie, kardiostimulační poradna) jsou soustředěny v přízemí při vstupu na lůžkové interní oddělení – stanice ženy.

V kardiologických ambulancích bylo provedeno 3 236 klinických vyšetření, 1 175 echokardiografií, 63 zátěžových ekg, 594 holterovských monitorování ekg a 67 monitorování krevního tlaku, 1 616 ekg vyšetření, 1 096 kontrol funkce implantovaných kardiostimulátorů. Kardiologové dále provedli 118 primoimplatací trvalých kardiostimulátorů, z toho 54 pro jednodutinovou stimulaci, 64 dvoudutinových, je tedy při srovnatelném celkovém počtu výrazný posun ve prospěch dvoudutinových stimulatorů, 33 reimplantací a 8 revizí stimulační soustavy.

Příčleněné ambulance

1. Neurologická ambulance:

MUDr. Martina Čechová (1,00 – od 1. 12. navýšení úvazku úvazek z 0,75), MUDr. Kateřina Popelková (1,00), obě atestované neuroložky. Provádí ambulantní vyšetření i konziliární činnost pro lůžková oddělení nemocnice, ambulantní analgetickou infuzní službu a zajišťují nepřetržitou příslužbu. V obou ambulancích bylo provedeno 4 837 klinických vyšetření, což odpovídá předchozímu období, 828 minimálních kontaktů a telefonických konzultací, 146 EEG vyšetření.

V rámci neurologické ambulance bylo aplikováno 2 729 injekcí a infuzí, což je výrazný nárůst.

2. Onkologická ambulance:

Ambulance je přiřčleněna k internímu oddělení jen administrativně, vyvíjí zcela autonomní specializovanou činnost v oboru onkologie. Součástí je onkologický stacionář. Střídají se tři onkologové – úterý MUDr. Lenka Ostřížková (jedna sobota v měsíci mammární poradna), čtvrtek MUDr. Iveta Lašková a pátek MUDr. Josef Drbal.

Bylo zde provedeno 4 107 klinických vyšetření, 574 minimálních kontaktů. Na stacionáři vykázáno 136 dnů pobytu, podáno 868 injekcí, 866x podána protinádorová terapie.

Ústavní pohotovostní služba:

Péči o pacienty mimo pracovní dobu zajišťují dva lékaři. Vedoucí služby, s pravomocemi primáře oddělení, má na starosti jednotku intenzivní péče a hemodialyzační středisko, provádí konziliární vyšetření pro ostatní oddělení nemocnice a je konzultantem pro mladšího lékaře, který zajišťuje ambulanci a standardní lůžka, v případě vyžádání zasahuje na ošetrovatelských lůžkách.

Pro interní oddělení standardní : Defibrilátor Nihon Kohden
Telemetrie iT20

Pro interní JIP Defibrilátor Efficia
Inhalátor ultrazvukový s ohřevem – ProSonic
Matrace antidekubitní aktivní 1ks

Stížnosti:

03/2018 Stížnost pacienta na postup lékařů chirurgického a interního oddělení (OOP) při jeho hospitalizaci. Byla uznána za neoprávněnou.

05/2018 Stížnost dcery zemřelého pacienta na zdravotní péči poskytnutou na tomto oddělení při jeho ošetření a hospitalizaci. Byla uznána za neoprávněnou.

07/2018 Stížnost manželky pacienta na postup lékařského personálu interní ambulance. Byla uznána za neoprávněnou.

09/2018 Stížnost zete pacienta na sestru (OOP) na chování a neprofesionální přístup při podávání informací o zdravotním stavu pacienta příbuznému. Byla uznána za částečně oprávněnou.

09/2018 Stížnost sestry pacienta na postup zdravotnického personálu při hospitalizaci na standardním oddělení. Byla uznána za neoprávněnou.

I.3.2.2 GASTROENTEROLOGICKÉ PRACOVIŠTĚ

Druh péče: ambulantní

Vedoucí lékař: **MUDr. Miluše Merlíčková**
atestace I. stupně vnitřní lékařství
nástavbová atestace gastroenterologie

Lékaři podílející se na činnosti pracoviště:

MUDr. Martin Man, chirurgické oddělení
MUDr. Vlastislav Sekret, chirurgické oddělení
Dohoda o pracovní činnosti:
MUDr. Jiří Růžička
MUDr. Miroslav Kudláč
MUDr. Věra Benedíková

Zdravotní sestry:

Markéta Koplíková
Marie Knedlíková
Kateřina Žajdlíková
všechny mají endoskopický sesterský kurz

Personální změny: 0

Nové diagnostické postupy: 0

Nové přístroje a vybavení:

Gastroskop GIF 185

Přednášková činnost:

0

Osvětové akce:

Bezplatné vyšetření na nebezpečné skryté okultní krvácení, které souvisí s rakovinou tlustého střeva, proběhlo na tomto pracovišti ve dnech 27. a 28. listopadu. Právě prevence totiž umožňuje včasnou diagnostiku onemocnění. Chrání totiž nejen zdraví obyvatel, ale zároveň šetří ve zdravotním systému peníze na léčbu nemocí v pokročilém stádiu.

Provádí:

- vyšetření a dispenzarizace chorob zažívacího traktu, např. vředové choroby žaludku a dvanácterníku, chronická onemocnění slinivky břišní, jater a tenkého a tlustého střeva
- endoskopická vyšetření žaludku a dvanácterníku včetně provádění ERCP
- endoskopická vyšetření tlustého střeva a konečníku
- zajišťuje vyšetření při akutním krvácení z trávicího traktu

Tabulka 16 Nejčastější diagnózy gastroenterologie		Nemocnice TGM Hodonín, příspěvková organizace
Kód	Diagnóza	počet
K62	Krvácení z řiti a konečníku	435
K31	Jiné nemoci žaludku a dvanáctníku	323
K29	Zánět žaludku a dvanáctníku - gastritis et duodenitis	310
K21	Gastroezofageální refluxní onemocnění	297
K76	Jiné určené nemoci jater	291
D12	Nezhoubný novotvar tlust.střeva,konečníku,řit.kanálu a řiti	277
K51	Vředový zánět tračníku-colitis ulcerosa-idiopatická proktokolitida	214
K58	Syndrom dráždivého střeva	166
R10	Břišní a pánevní bolest	138
K50	Crohnova nemoc [regionální enteritida]	126

Počty ošetření:

Ambulantní vyšetření gastroenterologem	3692
Koloskopie při pozitivním testu na OK	84
Koloskopie	1422
Gastroskopie	1930
ERCP	47
Polypectomie	223
PEG	19

Každoročně zaznamenává Gastroenterologické pracoviště pozitivní výsledky v prevenci a léčbě kolorektálního karcinomu. A to i díky **prodloužení Osvědčení o splnění podmínek k provádění screeningu nádorů kolorekta a zařazení do Programu MZ ČR screening nádorů kolorekta** (zaměřuje se právě na prevenci), které nemocnice získala od Ministerstva zdravotnictví ČR v prosinci roku 2016.

Prodloužením osvědčení i nadále zůstává v této oblasti hodonínská nemocnice akreditovaným pracovištěm. **Osvědčení se vydává s platností dvou let, tj. do konce roku 2018.**

Připomeňme, že se Gastroenterologické pracoviště může pochlubit stoupající tendencí vyléčených pacientů, kteří onemocněli právě rakovinou tlustého střeva a že největší podíl na vysoké šanci na úplné vyléčení má včasné odhalení nemoci, k čemuž přispívá právě především preventivní vyšetření.

Preventivní vyšetření probíhá formou vyšetření stolice na okultní krvácení anebo rovnou vyšetření preventivní kolonoskopií. Při koloskopických vyšetřeních a polypektomiích se sice mohou vyskytnout komplikace, z nichž nejzávažnější jsou krvácení po výkonu, které se může projevit i za několik dní, a perforace tlustého střeva, ale jsou velmi vzácné a jsou zaznamenávány v minimálním množství případů.

Urgentní endoskopická příslužba je zajištěna po celých 24 hodin denně.

I.3.2.3 CHIRURGICKÉ ODDĚLENÍ

Druh péče: Intenzivní, lůžková, ambulantní

Vedení oddělení: **prim. MUDr. Martin Man**
- specializace v oboru chirurgie druhého stupně
- osvědčení ČLK k výkonu funkce vedoucího lékaře v oboru chirurgie
- osvědčení ČLK k výkonu lékařské praxe obor – chirurgie
- *odborný zástupce*

Zástupce primáře: MUDr. Petr Pospíšil
- specializace v oboru chirurgie druhého stupně

2. zástupce: MUDr. Milan Třeštík
- specializace v oboru chirurgie druhého stupně

Vedoucí lékař JIP: MUDr. František Černý

Vedoucí lékař OS a CS:
MUDr. Milan Třeštík

Vedoucí lékař chirurgické ambulance:
MUDr. Igor Zajko

Vrchní sestra: Mgr. Jaroslava Petrová

Počet lůžek: 7 lůžek intenzivní péče
47 lůžek standardní péče (dvě stanice)
54 lůžek celkem

Personální obsazení: 12 lékařů na plný pracovní úvazek
1 lékař s úvazkem 0,20
2 lékaři s úvazkem 0,40

Personální změny:

Změna úvazku:

- MUDr. Igor Zajko – od 1. 1. na 0,40
- MUDr. Eva Trlidová – od 1. 6. na 0,40 a od 1. 12. na 1,00
- MUDr. Jiří Nezdařil – od 1. 9. navýšení na 1,00

Nový nástup

- MUDr. Eva Trlidová – 18. 1. úv. 0,20
- MUDr. Martina Blanářová – 1. 8. absolventka

Ukončení

- MUDr. Linda Machajová – 30. 6.
- MUDr. Kateřina Slaníková – 31. 7.

Provoz chirurgického oddělení:

Došlo k **personální obměně** u lékařů absolventů. Vzhledem k bezproblémové náhradě za odcházející lékařky nebylo nutné omezovat provoz či prodlužovat objednací lhůty. Celý provoz chirurgického oddělení se daří optimalizovat díky zkracování doby hospitalizace a nízkému počtu komplikací. Pokračovala činnost multioborové indikační komise pro nádory

zaživacího traktu ve spolupráci s lékařkou komplexního onkologického centra. Díky spolupráci s onkology z jiných zařízení a ambulantním gastroenterology dochází k nárůstu pacientů s onkologickou problematikou i z mimospádových oblastí nemocnice.

V rámci bariatrické chirurgie jsme začali provádět gastrické bypasy, čímž jsme zkompletovali spektrum výkonů pro morbidní obezitu. Bohužel jsme nuceni odmítat pacienty VZP ČR a ZP Ministerstva vnitra, protože tyto zdravotní pojišťovny odmítají nasmlouvat pro nemocnici příslušné kódy.

V traumatologii je pracoviště zaměřeno na akutní končetinovou traumatologii a artroskopické operace ramenního a kolenního kloubu.

V roce 2018 jsme navýšili počty ošetřených ambulantních pacientů a ošetření na chirurgické ambulanci oproti roku 2017.

Účast na odborných akcích:

Lékaři absolventi postupně absolvují předepsané stáže a zúčastňují se vzdělávacích akcí – workshopů a chirurgických kongresů.

Pracoviště se dále podílí na praktické výuce mediků ve formě pregraduálních praktických stáží.

Po celý rok probíhala pravidelná školení lékařů a sester na oddělení. Účast na pravidelných měsíčních pracovních seminářích v rámci nemocnice.

XIV. Hodonínský den sester na téma: Komunikační dovednosti zdravotníků – 23. května – pasivní účast sester i lékařů.

Tabulka 17 Nejčastější diagnózy CHIR v roce 2018		Nemocnice TGM Hodonín, příspěvková organizace
Kód	Diagnóza	počet
K80	Kámen žlučníku	193
K40	Tříselná kýla	129
S72	Zlomenina krčku kosti stehenní	112
S83	Vymknutí, podvrtnutí a natažení kloubů a vazů kolena	108
Z47	Násl. péče zahr. vynětí kost. dlah neb jiných vnitř. fix. pomůcek	105
S06	Nitrolební poranění	102
C15-C26	Zhoubný novotvar trávicího ústrojí	101
S42	Zlomenina ramene a paže	69
K57	Divertikulární nemoc střeva	54
S52	Zlomenina lokte a předloktí	54

Nové přístroje:

Světlo mobilní s baterií a stropní světlo pro chirurgickou ambulanci

Ústavní pohotovostní služba

2 lékaři, z toho: 1 lékař JIP + standardní oddělení, 1 lékař chirurgická ambulance formou dohody o pracovní činnosti na dobu neurčitou

1 lékař příslužba mimo pracoviště

Stížnosti:

V listopadu byla řešena stížnost rodičů pacienta na postup lékařů chirurgické ambulance. Stížnost uznána za neoprávněnou.

I.3.2.4 CENTRÁLNÍ OPERAČNÍ SÁLY A CENTRÁLNÍ STERILIZACE

Vedoucí lékař: MUDr. Milan Třeštík

Staniční sestra: Mgr. Martina Vlachová

Počet: 3 operační sály

Personální obsazení:

Operační sály

- 9 sester, zastávajících funkci – sestry pro perioperační péči od 1. 4. 2010 registrované dle zákona č. 96/2004 Sb., v platném znění
- 2 sanitáři
- 2 pomocnice

Centrální sterilizace

- vedoucí sestra centrální sterilizace, všeobecná zdravotní sestra, obě s registrací
- 1 sanitářka
- 1 pomocnice

Personální změny:

Ukončení

- Kamila Hladká, DiS. – 31. 12.

Vzdělávání:

Na OS a COS pracují sestry specialistky, vysokoškolsky vzdělané sestry, sanitářky a ostatní pomocný personál. Sestry specialistky jsou určeny na operační úsek pro instrumentování, dále pak sestry specialistky určené k anestezii. Požadavky na naše vzdělání se zvyšují současně s rozvojem nových vyšetřovacích a operačních metod. Je pro nás nezbytné celoživotní kontinuální vzdělávání promítající se v denní praktické činnosti.

Sestra Ida Chovančíková pracuje pod odborným dohledem a postgraduálně studuje obor instrumentování na operačním sále.

Sestry i vedoucí lékař se aktivně zúčastňují celoustavních seminářů, odborných konferencí, kongresů a sympózií.

Indikátory kvality:

Od 1.1.2010 jsme zvolili možnost monitoringu sledování efektivnosti provozu operačních sálů a v této činnosti jsme pokračovali i v tomto roce. Dalším významným indikátorem kvality je zavedení check listů (kontrolní list). Jedná se o opatření, které je směřováno k větší bezpečnosti péče o pacienta na našem pracovišti.

Centrální sterilizace sleduje počet resterilizací zdravotnických prostředků parní sterilizací. Periodicky se provádí validace a kalibrace sterilizační techniky.

Plnění cíle:

Provádíme mikrobiologický monitoring prostředí operačních sálů a centrální sterilizace – 1x za měsíc, po přísně dodržovaném sanitárním dnu.

V rámci běžného provozu byly prováděny standardní opravy pomůcek, přístrojů a dalšího vybavení operačních sálů v nutném rozsahu tak, aby provoz nebyl omezen ani narušen.

Tabulka 18	Počet operačních výkonů				Nemocnice TGM Hodonín, příspěvková organizace	
	Chirurgie		Gynekologie			
	Operace	Reoperace	Operace	Reoperace		
Operace	1 934	7	324	0		
z toho : laparoskopické	334		251	0		
malé výkony inform.			473			
Celkem operace	1 934	7	324	0		

Uvádíme celkové počty, které jsou z hlediska COS a CS signifikantní, bližší specifikace spektra operačních výkonů jsou uváděny u jednotlivých specializací.

Přístroje, instrumentárium

Dle plánu investic byla dokončena výměna operačních světel všech 3 operačních sálů.

Zakoupena akumulární vrtačka pro traumatologii.

Ukončeno výběrové řízení na zakoupení 3D laparoskopické věže.

Běžná obnova instrumentária a spotřebního materiálu dle ekonomických kritérií.

Na centrální sterilizaci byla kompletně vyměněna podlahová krytina.

Cíl pro rok 2019:

Realizovat nákup dle plánu investic.

Veškerý odborný personál odpovídá za přípravu technického zázemí operačního sálu, což je především zdravotnická technika pro zabezpečení operačního výkonu, dostatek zdravotnického materiálu a dalších prostředků nutných k operačnímu výkonu. Nejdůležitějším cílem je zaměření na samotného pacienta, který na operační sál přichází, na jeho bezpečnost a jeho celkový psychický i fyzický stav.

I.3.2.5 GYNEKOLOGICKÉ ODDĚLENÍ

Druh péče: lůžková
ambulantní

Vedení oddělení: **MUDr. Ján Geško**
od 17. 11. pověřen vedením

MUDr. Jiří Nezdařil – do 17. 11. 2018

Vrchní sestra: **Mgr. Radmila Krupicová**

Počet lůžek: 20 standardní péče

Personální změny na pracovišti:

Nástup: 1. 1. MUDr. Kateřina Vavřínová (rozená Vrbíková) – 9. 6. svatba

Snížení úvazku: 1. 11. MUDr. Miloš Bláha z 1,00 na 0,60 – po dlouhodobé PN,
ukončena f-ce zástupce primáře

Ukončení: 31. 12. Božena Hrnková, porodní asistentka – starobní důchod

Rodičovská dovolená:
do 23. 4. 2019 MUDr. Lucia Holík Poláčiková

Aktivní účast zaměstnanců na vzdělávacích akcích, odborná publikační činnost zaměstnanců:

Lékaři se zúčastnili několika celostátních i mezinárodních kongresů a seminářů formou pasivní účasti.

Mgr. Radmila Krupicová pasivní účast:

- Akce NCO NZO
- FZV ÚP Olomouc „Porodní asistentky pro zdravé ženy a děti“

Sestry pasivní účast:

- XIV. Hodonínský den sester – 23. 5. na téma: „Komunikační dovednosti zdravotníků“

Nově pořízené přístroje nebo technologie, nově zavedené diagnostické a léčebné postupy, novinky v ošetrovatelské péči:

Monitor patientský STAR 8000
Kardiotokograf Edan F9 Expres

Tabulka 19 Nejčastější diagnózy na gynekologickém oddělení
*Nemocnice TGM Hodonín,
příspěvková organizace*

kód	Diagnóza	počet
N85	Jiné nezánettivé poruchy dělohy a výjimkou cerviku	152
N92	Nadměrná, častá a nepravidelná menstruace	130
O20	Krvácení v časném těhotenství	78
R10	Břišní a pánevní bolest	77
D27	Nezhoubný novotvar vaječníku	77
D25	Leiomyom dělohy	68
N95	Menopauzální a jiné perimenopauzální poruchy	48
N81	Výhřez [prolaps] ženských pohlavních orgánů	48
O60	Předčasná porodní činnost a porod	41
N84	Polyp ženského pohlavního ústrojí	33

Tabulka 20 Počty operací, reoperací a porodů
*Nemocnice TGM Hodonín,
příspěvková organizace*

Název oddělení	Počet velkých operací (operační sály)				
	2014	2015	2016	2017	2018
gynekologie	373	383	383	340	324
z toho laparoskopické	296	311	312	295	251
	Počet reoperací (operační sály)				
	0	0	0	0	0
	Počet porodů				
	0	1	1	0	1

797 operačních zákroků celkem, žádná reoperace

Z toho :

324 velkých operací, z toho: **251** laparoskopických operací

473....malých zákroků

Využití lůžek se pohybuje v průměru celého zařízení. Počet malých operačních výkonů je ovlivněn nárůstem provádění těchto výkonů soukromými subjekty v regionu. Počet velkých operací koreluje.

Stížnosti:

Řešena jedna stížnost bývalého manžela gynekologické pacientky na postup lékařského personálu. Byla uznána za neoprávněnou.

I.3.2.6 DĚTSKÉ ODDĚLENÍ

Druh péče: lůžková: standardní,
nižší stupeň JIP
ambulantní
LSPP pro děti a dorost

Vedení oddělení: **prim. MUDr. Anežka Kudličková**
atestace druhého stupně v oboru pediatrie
osvědčení ČLK k výkonu funkce vedoucího lékaře
licence ČLK pro obor pediatrie
diplom celoživotního vzdělávání

Zástupce primáře: MUDr. Josef Holubík
specializovaná způsobilost v oboru pediatrie z roku 2006
licence MZ ČR .pro obor praktický lékař pro děti a dorost
diplom celoživotního vzdělávání

Vrchní sestra: Mgr. Kateřina Smetková, DiS - od 1. 1. 2018 jmenována do f-ce

Staniční sestra JIP nižší stupeň:
Bc. Hana Mráziková - PSS ARIP

Počet lůžek: 20 standardní oddělení
4 nižší stupeň JIP

Personální změny:

Nový nástup

- MUDr. Tatiana Michnová – 11. 5. DPČ
- MUDr. Kateřina Něničková (rozená Floriánová) – 1. 7. absolventka, 25. 8. svatba

Ukončení

- MUDr. Klára Bartlová – 31. 10. z důvodu stěhování

Mateřská dovolená

- MUDr. Olga Lukačovičová – od 30. 8.
- MUDr. Soňa Foltýnová – od 21. 10.

Rodičovská dovolená

- MUDr. Monika Nezvalová – do 16. 8. 2019

Přijato: celkem 1 467 pacientů
při využití 78,86 % a průměrné ošetrovací době 4,69.

JIP nižší stupeň 756
při využití 128,42 % a průměrné ošetrovací době 2,47, přímo propuštěno 30 dětí.

Standardní dětské oddělení - přijato přímo 711 a přeloženo z JIP 726
při využití 68,88 % a délce ošetrovacího dne 3,47.

Doprovod dětí – přijato 372 dospělých osob, což je o 30 doprovodů více.
Nezemřelo žádné dítě.

Ambulance:

Na dětské a endokrinologické ambulanci byly ošetřeno **4 160** dětí, z toho:

Diabetologie	190
Endokrinologie	598
Nefrologie	720
Riziková poradna	38
Hypertenze AMBP	36

Dětská ambulance přijímová:

Ve všední dny mimo pracovní dobu od 15.30 do 17.00 hodin a od 22.00 do 7.00 hodin. V sobotu a neděli od 20.00 do 8.00 hodin, tj. mimo dobu LSPP, bylo na příjmové ambulanci (kromě příjmu pacientů) ošetřeno 454 dětí.

Lékařská služba první pomoci (LSPP) pro děti a dorost:

Všední dny 17.00 – 22.00 hodin

Soboty, neděle a svátky 8.00 – 20.00 hodin

Ošetřeno celkem 2 631 dětí

Celkem bylo mimo pracovní dobu ošetřeno 3085 dětských pacientů (LSPP a dětská příjmová ambulance).

Na práci LSPP se mimo lékařek z oddělení podílejí také praktičtí lékaři pro děti a dorost z terénu: MUDr. Vladimíra Bulvasová, MUDr. Věra Demelová, MUDr. Helena Herůdková, MUDr. Hana Hrbáčová, MUDr. Eva Vrzalová. Na JIP – MUDr. Olga Míčková, MUDr. Markéta Kraková, MUDr. Tatiana Michnová.

Na práci LSPP se kromě 4 sester z oddělení podílejí sestry Emílie Veselá, Jana Michalíková, Skočíková a Poláková (DPČ).

Je však stále větší problém s obsazením služeb LSPP pro neochotu praktických lékařů podílet se na této činnosti kromě výše uvedených, i tyto však počet služeb snižují na co nejnižší možnou míru, tj. 1 službu za 1 až 2 měsíce a lékaři oddělení musí doplňovat zbylé služby, zvláště v době státem uznaných svátků a vánoc.

Vzdělávání:

MUDr. Soňa Foltýnová pokračuje v přípravě k atestaci z endokrinologie (stáž na endokrinologické ambulanci Pediatrické kliniky FN Brno, Černopolní, na endokrinologické ambulanci Nemocnice Kyjov, p. o. u – školitel MUDr. Petr Hudeček, Endokrinologický ústav Praha, Diabetologické centrum, FN u sv. Anny, Brno).

MUDr. Klára Bartlová a MUDr. Olga Lukačovičová pokračují ve stáži v rámci pediatrického kmene na dětském oddělení Nemocnice Břeclav, p. o. a dále na Pediatrické klinice, FN Olomouc a Brno.

MUDr. Michaela Púčiková pokračuje v předepsaných stážích k pediatrickému kmeni na Pediatrické klinice, FN Brno. 17. 12. ukončen základní kmen – pediatrický.

MUDr. Monika Nezvalová po absolvování pediatrického kmene přerušila přípravu pro rodičovskou dovolenou.

Sestra Jana Gazárková ukončila 13. 2. PSS ošetrovatelství v pediatrii. Sestra Maradová pokračuje ve studiu PSS ošetrovatelství v pediatrii – rezidenční místo.

Vzdělávací akce:

Aktivně

Pravidelná aktivní účast na celostátní akci „Festival kazuistik 2018“ Luhačovice - MUDr. Soňa Foltýnová, MUDr. Michaela Púčiková, téma: Mody 5 diabetes.

Pasivně

Hradecké pediatrické dny – MUDr. Josef Holubík

Dny dětské diabetologie Praha, Pediatrický kongres Praha – MUDr. Anežka Kudličková

Dny dětské endokrinologie - MUDr. Soňa Foltýnová

XIV. Hodonínský den sester na téma: Komunikační dovednosti zdravotníků – 23. května
účast lékařů na pravidelných měsíčních celústavních seminářích nemocnice

Tabulka 21 Nejčastější diagnózy na dětském oddělení		Nemocnice TGM Hodonín, příspěvková organizace
Kód	Diagnóza	počet
J20	Akutní zánět průdušek - bronchitis acuta	95
J15	Bakteriální zánět plic, NJ	74
E86	Snížení objemu plazmy nebo extracelulární tekutiny	67
S00	Povrchní poranění hlavy	54
A08	Střevní infekce viry a jinými určenými mikroorganismy	45
M53	Dorzopatie	39
A04	Jiné bakteriální střevní infekce	36
Z03	Lékařské pozorování a hodnocení pro podezř.na nemoci a patol.stavy	33
N10	Akutní tubulo-intersticiální nefritida	27
S06	Nitrolební poranění	27

Nově pořízené přístroje:

Ultrazvuk Mindray Z6 - standardní dětské oddělení

Křeslo toaletní a sprchové – JIP nižší stupeň

Přístroj ke kontinuální monitoraci glukosy

UZ přístroj – endokrinologická ambulance

Stížnosti:

V červenci byla řešena stížnost matky dítěte pacientky na ošetřující lékařku LSPP pro děti a dorost. Stížnost uznána za neoprávněnou.

Písemná pochvala od rodičů dětí Prátových.

Nové léčebné postupy:

Ve spolupráci s rehabilitačním oddělením využíván nácvik dechové rehabilitace u hospitalizovaných dětí a seznámení s pomůckami pro dechovou rehabilitaci.

Výrazněji se rozvinula spolupráce s gastroenterologií, dále jsou častěji prováděny pH metrie jícnu, využíváno vyšetřování nově zavedené metody fekál. calprotectinu.

Vzhledem k nutnosti přístupu k akutním nemocem dětí jako susp. infekčním onemocněním trvají zvýšené nároky na hygienu a na spolupráci s ústavním hygienikem Mgr. Radičovou, která významně pomáhá při práci s rodiči s vysvětlením epidemilog. situace. Je tak možné

někdy předcházet konfliktům s rodiči, kteří stále více trvají na doprovodu svých dětí v nemocnici.

I přes nastavený režim péče na oddělení je velká snaha o individuální přístup k dítěti a jeho doprovodu, i když je to mnohdy náročné.

Je více sledován příjem stravy a individualizován příjem tekutin se záznamy v dokumentaci.

Pokračuje sledování mimořádných událostí, rizik pádů, monitorování bolesti.

Jsou využívány v péči o děti metody herní terapie i přes ukončení činnosti MŠ a ZŠ, ale tuto činnost zajišťuje Mgr. Dagmar Matyášová, speciální pedagog.

Ke zpestření pobytu na oddělení docházejí pravidelně každých čtrnáct dnů zdravotní klauni.

Pokračuje dobrovolnická činnost.

Byla zavedena výběrová strava pro rodiče, což je vnímáno velmi pozitivně.

Společenské akce:

Jako každoročně uspořádána Mikulášská besídka pro děti hospitalizované, ale i pro děti zaměstnanců, moderování se ujala paní Mgr. Dagmar Matyášová.

Návštěva Vodního království s královnou a její družinou je v prosinci též již pravidelností.

Také v letošním roce díky akci Radia JIH bylo oddělení obdarováno řadou hraček, ale i jiných potřebných věcí pro děti.

Od roku 2015 navštěvují na Štědrý den s dárky malé pacienti zástupci ÚO Hasičského sboru a ÚO Policie v Hodonín.

Provoz oddělení:

Na JIP pro rezidenční studium sester došlo k nárůstu přesčasových hodin a nespokojenosti sester. Celkově počet sester, jak na standardním oddělení, tak na JIP je stabilní.

Došlo ke stabilizaci pomocného a nižšího zdravot. personálu, pouze v jarních měsících pro nemoc, resp. pro pracovní úraz, byl nutný dlouhodobý zástup

Stále je velmi obtížné z hlediska věkového a ev. i epidemiol. složení pacientů vycházet vstříc narůstajícím požadavkům rodičů na doprovod dětí ze strany matek, ale i otců. Stále se objevují požadavky po nadstandardních pokojích, ev. po samostatných pokojích.

Plnění cíle:

Ke konci roku 2018 se snižuje počet lékařského personálu z důvodu mateřské dovolené a změny pobytu, navíc MUDr. Výšková nadále pracuje na zkrácený úvazek 0,40.

Celkem 3 lékařky před pediatrickým kmenem musejí naplňovat požadavky vyplývající z postgraduálního doškolení, což znamená nepřítomnost jedné či dvou lékařek na oddělení, a s tím související finanční náročnost pro oddělení.

Od července nastoupila absolventka, ale setrvání absolventů je vždy nejisté pro obtížnost získání podkladů ke kvalifikaci.

Bohužel, chybějící novorozenecké oddělení nám neumožňuje získání akreditace na výuku.

I.3.2.7 ANESTEZIOLOGICKO-RESUSCITAČNÍ ODDĚLENÍ

Druh péče: resuscitační, lůžková, ambulantní

Vedení oddělení: **prim. MUDr. Bohumil Holub**
- specializace v oboru anesteziologie a resuscitace druhého stupně
- osvědčení ČLK k výkonu funkce vedoucího lékaře v oboru anesteziologie a resuscitace
- osvědčení ČLK k výkonu lékařské praxe obor – anesteziologie a resuscitace

Zástupce primáře: MUDr. Hana Gromusová
- specializace v oboru anesteziologie a resuscitace prvního stupně
- osvědčením o specializační způsobilosti s atestací prvního stupně v oboru anesteziologie a resuscitace

Vedoucí anesteziologického úseku:
MUDr. Dagmar Smetková
- specializace v oboru anesteziologie a resuscitace prvního stupně
- osvědčením o specializační způsobilosti s atestací prvního stupně v oboru anesteziologie a resuscitace
- **nadstavbová atestace klinické výživy a metabolické péče**

Vrchní sestra: **Mgr. Ivana Čermáková**

Počet lůžek: **4 lůžka resuscitační péče,**
dospávací pokoj pro pooperační stavy a pacienty po anesthesiích

Personální obsazení: 6 lékařů na plný pracovní úvazek
1 lékař na částečný úvazek 0,80
1 lékař na částečný úvazek 0,20
15 sester včetně vrchní sestry na lůžkové stanici
5 sester na úseku anestezie

Personální změny na pracovišti:

Nové nástupy

7. 8. MUDr. Zuzana Šikudová, úv. 1,00
14. 9. MUDr. Adam Klimovič - DPČ

Ukončení

31. 12. MUDr. Hana Gromusová, 0,80 – odchod do starobního důchodu

Postgraduální vzdělávání:

Po celý rok probíhala pravidelná školení lékařů a sester na oddělení. Účast na pravidelných měsíčních pracovních seminářích v rámci nemocnice. Pasivní účast na XIV. Hodonínském dnu sester na téma: Komunikační dovednosti zdravotníků – 29. května.

Tři lékaři se zúčastnili Dne hemodynamiky ve Velkých Bílovicích a čtyři lékaři absolvovali kurzy využití ultrazvuku v intenzivní medicíně. MUDr. Dagmar Smetková absolvovala školicí akce, týkající se výživy v rámci nutriční ambulance.

40. výročí založení Anesteziologicko-resuscitačního oddělení – 14. září v rámci odborné konference v areálu Lázní Hodonín, kterou NTGM spolu s ARO pořádala, s příspěvkem vystoupil prim. MUDr. Bohumil Holub spolu s ostatními odborníky z Nemocnice Břeclav, p. o. a FN u sv. Anny, Brno.

Nově pořízené přístroje nebo technologie a léčebné postupy:

Ventilátor plicní	Hamilton		362 879
Dávkovač lineární	Argus 606S	á 8 ks	202 312
EKG	ECG-2550		145 079
Odsávačka	SAM EPS		40 925
Pumpa infusní	Argus 717V	á 2 ks	58 080
Regulátor podtlakový	Medievac + 1000	á 2 ks	8 576

Provoz oddělení:

Provoz anesteziologicko-resuscitačního oddělení i ústavní pohotovostní služba byla zajištěna ve spolupráci s lékaři na částečný úvazek.

Stížnosti:

V květnu byla řešena stížnost syna zemřelé pacientky na chování sloužícího lékařského personálu. Byla uznána za částečně oprávněnou, ze strany lékařů nedošlo k žádnému odbornému pochybení, postup dle zásady lege artis. Ústní upozornění na chování v souladu s etikou zdravotnických pracovníků a na důraz na komunikaci s pacienty a příbuznými.

Tabulka 22		Nejčastější diagnózy na ARO	Nemocnice TGM Hodonín, příspěvková organizace
Kód	Diagnóza		počet
J96	Respirační selhání		52
I50	Selhaní srdce		7
S72	Zlomenina krčku kosti stehenní		6
S06	Nitrolební poranění		5
I46	Srdeční zástava		4
A41	Streptokoková sepe		4
C18	Zhoubný novotvar tlustého střeva		3
K80	Kámen žlučníku		2
K56	Paralytický ileus a stěvní neprůchodnost bez kýly		2
J95	Poruchy dýchací soustavy po výkonech, NJ		2

Vlastní činnost:

Bylo hospitalizováno 134 pacientů, celkový počet bodů dosáhl 32 376 934.

Počet operací:

Tracheostomie	33
Reoperace	0

Indikátory kvality:

Neustále sledujeme efektivnost provozu lůžkové stanice i anesteziologického úseku. Na lůžkové stanici se snažíme využívat v co nejvyšší míře standardů léčebných postupů v souladu s požadavky kladenými na poskytování resuscitační péče.

I.3.2.8 HEMODIALYZAČNÍ STŘEDISKO A NEFROLOGICKÁ AMBULANCE

Druh péče: ambulantní

Vedení oddělení: **prim. MUDr. Jitka Slivková**
atestace prvního stupně v oboru interna, nefrologie

Staniční sestra: Bc. Petra Kundratová

Personální obsazení:

MUDr. Karel Pospíšil
atestace druhého stupně v oboru interna, osvědčení k výkonu lékařské praxe pro obor nefrologie

MUDr. Beáta Kromerinská
základní interní kmen

Chod oddělení a ambulance zajišťují:

2 lékaři na úvazek 1,00 a 1 lékař na úvazek 0,60
18 sester, z toho: 5 s vysokoškolským diplomem
3 pomocný personál

Počet lůžek na HDS: 12

Počet směn za týden: 20

Činnost:

Hemodialyzační středisko s nemocemi ledvin pomáhá již 42 let. Provádí metody nahrazující funkci ledvin (hemodialýza a hemodialfiltrace) a připravuje pacienty k zařazení na čekací listinu na transplantaci ledviny.

Za rok 2018 bylo provedeno:

8 121	hemodiafiltrací
2 330	hemodialýz
217	z toho: akutních

Nefrologická ambulance, která je nedílnou součástí HDS, se věnuje vyšetření funkcí ledvin a diagnostice a léčbě ledvinných onemocnění, přípravě pacientů k zařazení do pravidelného dialyzačního programu, provádí základní vyšetření potenciálních dárců ledviny (u příbuzenských transplantací).

Za rok 2018 vyšetřila 4 719 pacientů.

HDS a nefrologická ambulance poskytují péči pro okres Hodonín (Hodonínsko, Kyjovsko, Veselsko).

Vzdělávání a přednášková činnost:

1 x měsíčně na oddělení probíhají semináře na aktuální téma.

Lékaři se účastní celoustavních seminářů, které jsou pořádány 10 x za rok, 1 x za rok přispívají i svojí aktivní účastí.

Zástupci oddělení se účastní celostátních akcí pořádaných Českou nefrologickou společností.

Lékaři pravidelně přispívají články na odborné téma do místních Hodonínských listů.

Školení sester - 1x ročně XIV. Hodonínský den sester a Český nefrologický kongres.

Den ledvin

Mezinárodní federace pro onemocnění ledvin a Mezinárodní nefrologická společnost každoročně vyhláší na druhý čtvrtek v měsíci **Světový den ledvin**. Naše nemocnice se k podpoře osvěty a prevence v letošním roce také přidala a otevřela dne 9. března od 9 do 11 hodin dveře nefrologické ambulance a hemodialyzačního střediska široké veřejnosti k preventivním prohlídkám. Této příležitosti využilo celkem 24 zájemců, z toho 22 žen a 2 muži.

I.3.2.9 RADIODIAGNOSTICKÉ ODDĚLENÍ

Druh péče:	ambulantní
Vedení oddělení:	prim. MUDr. Vladimír Čapka specializace v oboru radiodiagnostiky druhého stupně
Zástupce:	MUDr. Jiří Brückner specializace v obou radiodiagnostiky druhého stupně
Lékaři:	MUDr. Lubor Šimeček MUDr. Michaela Hloušková - zkrácený úvazek, v přípravě na atestaci MUDr. Lucia Šlanger Neupaerová – bez atestace, absolventka LF, nový nástup od 1. 9. MUDr. Hana Svobodová – rodičovská dovolená

Nepřetržitý provoz oddělení včetně pohotovostní služby zajišťují:

3 lékaři s plným úvazkem, 1 lékař na zkrácený úvazek, t. č. v přípravě na atestaci, 1 lékař na plný úvazek, t. č. bez atestace. Dále externí lékař doc. MUDr. Petr Krupa (popisy CT a konzultační činnost).

9 radiologických asistentů na plný úvazek, 1 zdravotní sestra, 1 administrativní pracovnice na plný úvazek.

Aktivní účast zaměstnanců na vzdělávacích akcích, odborná publikační činnost zaměstnanců:

Všichni lékaři pracující na plný úvazek, mají maximální stupeň vzdělání v oboru, pravidelně se účastní vzdělávacích lékařských seminářů, školicích akcí a kurzů na vyšších pracovištích, sledují odbornou literaturu.

Nově pořízené přístroje nebo technologie, nově zavedené diagnostické a léčebné postupy, novinky v ošetrovatelské péči:

Pracoviště se snaží o minimalizování diagnostických omylů v klasické radiodiagnostice, CT a UZ diagnostice. Zvyšuje se počet biopsií a drenáží. Maximální využití CT, skiaskopicko-skiagrafické stěny (i pro spádovou oblast Břeclav a Kyjov) a insuflační CO2 pumpy ke kolonografii.

Výkon	Bilance výkonů RDG oddělení						Nemocnice TGM Hodonín, příspěvková organizace	
	2012	2013	2014	2015	2016	2017	2018	
Skiografie Proteus	28 299	28 734	29 802	31 283	30 382	31 743	31 921	
Mobilní rtg.	715	730	745	698	715	734	810	
Oper. sál C rameno	1 625	1 503	1 478	1 653	1 666	1 943	1 950	
Skiaskopie Opera	423	395	355	258	309	329	266	
CT	6 518	6 645	6 588	7 114	7 415	6 850	7 344	
Sonografie	10 422	10 742	11 291	11 584	11 919	11 851	11 259	
Celkem	48 022	48 749	50 259	52 590	52 406	53 450	53 550	

I.3.2.10 ODDĚLENÍ LABORATORNÍ MEDICÍNY

Vedení oddělení: prim. MUDr. Věra Dostálová

Vrchní laborantka: Mgr. Zuzana Uříčářová

Oddělení laboratorní medicíny má 3 pracoviště, všechna jsou certifikována podle ČSN EN ISO 9001:2016, akreditována podle ČSN EN 15189:2013 – akreditováno celkem 56 laboratorních metod.

Pracoviště hematologie a transf. služby: vedoucí lékař: prim. MUDr. Věra Dostálová

staniční setra: Anna Zahrádková
staniční laborantka: Mgr. Zuzana Uříčářová

Pracoviště klinické biochemie: vedoucí pracovník: Ing. Miroslava Hrdličková
staniční laborantka: Petra Crhonková
lékařský garant: MUDr. Jana Misorina

Pracoviště klinické mikrobiologie: vedoucí lékař: MUDr. Alice Machová
staniční laborantka: Petra Turzová

Personální změny na pracovištích:

Pracoviště hematologie a transfusní služby:

- Dagmar Maděrová, všeobecná sestra – 1. 2. přeložena z JIP interního oddělení

Pracoviště klinické biochemie :

- Ing. Markéta Kamenovská, JOP VŠ – rodičovská dovolená do konce roku 2019

Pracoviště klinické mikrobiologie:

Beze změn.

Postgraduální vzdělávání, atestace, pomaturitní specializace:

Pracoviště klinické mikrobiologie:

Martina Macánková - specializační vzdělávání v oboru mikrobiologie (NCO NZO Brno) nadále odloženo pro nezískání rezidečního místa. Ing. Kateřina Kotvanová – specializační vzdělávání v oboru bioanalytik v mikrobiologii odloženo pro RD.

Nové přístroje, zařízení a vyšetřovací metody:

Pracoviště hematologie a TS

5/2018 Velkoobjemová centrifuga Cryofuge 16
12/2018 Odběrové váhy - 4 ks, Macomix Docon 7
12/2018 Laboratorní centrifugy - 2 ks, Eppendorf 5702

Pracoviště klinické biochemie

- 9/2016 imunochemický analyzátor Pathfast - zapůjčen firmou Medesa
- 9/2016 zahájeno stanovení NT pro-BNP - rozšíření laboratorní diagnostiky kardiálního poškození
- 9/2016 zahájeno stanovení Presepsinu - rozšíření laboratorní diagnostiky zánětu a sepse

Pracoviště klinické mikrobiologie

- 5/2018 generační výměna automatického analyzátoru LIAISON od firmy DiaSorin za analyzátor LIAISON XL
- 3/2018 nový mikroskop Nikon ECLIPSE Ci-L
- 7/2018 nový parní sterilizátor Tuttnauer
- 10/2018 výměna automatického systému EVOLIS od firmy BIO-RAD za stejný typ pozdějšího data výroby
- 11/2018 chladicí skříň POLAIR
- 12/2018 centrifuga 5702 (Medesa)
- 12/2018 termostat Incucell 55 ECO

Ve spolupráci s PKB zavedeno nové vyšetření – Calprotectin.

Aktivní účast zaměstnanců na odborných akcích, odborná publikační činnost:

Všechna pracoviště OLM poskytují možnost výkonu odborné praxe pro studenty zdravotnických oborů.

V rámci celoživotního vzdělávání se všichni pracovníci zúčastňují školicích akcí, které jsou garantovány odbornými společnostmi ČLS JEP, IPVZ, NCO NZO nebo vyššími akreditovanými pracovišti jednotlivých odborností.

14. červen – Světový den dárců krve

U příležitosti tohoto výročí pořádá každoročně Pracoviště hematologie a transfusní služby Den otevřených dveří, v letošním roce bylo toto pracoviště již v pořadí popatnácté veřejnosti zpřístupněno.

Účast na odborných školicích akcích:

- 4/2018 Metabolický syndrom (Biovendor, Brno) - Mgr. Zuzana Uříčářová, Ing. Jana Rumíšková
- 4/2018 Jarní konference Olomouc (Siemens) - Mgr. Zuzana Uříčářová, Ing. Jana Rumíšková
- 5/2018 XIV. Hodonínský den sester na téma: Komunikační dovednosti zdravotníků – účast sestry + zdravotní laboranti OLM
- 9/2018 Odborná konference k 40. výročí založení Anesteziologicko-resuscitačního oddělení v Nemocnici Hodonín - Mgr. Zuzana Uříčářová.
- 11/2018 XIII. Brněnské hematologické dny - Mgr. Zuzana Uříčářová, Lenka Čtvrtečková
- 12/2018 Morfologie a primární hemostáza (Sysmex, Praha) - Lenka Čtvrtečková

Aktivní účast na odborných vzdělávacích akcích Pracoviště klinické mikrobiologie:

- 1/2018 9.konference Sekce infekčních nemocí v gynekologii a porodnictví (ČGPS ČLS JEP, Praha) - Mgr. Lenka Naňáková
- 4/2018 Infekce spojené se zdravotní péčí (Hodonín, ČLK) - MUDr. Alice Machová
- 4/2018 10. Brněnská konference zdravotních laborantů - Jana Černá, Soňa Hornáková, Dana Nosková
- 4/2018 Infekce spojené se zdravotní péčí (Hodonín, ČLK) – MVDr. Jana Hrdinová

5/2018 Klostridiový den 2018 (Olomouc, ČLS JEP) – MUDr. Alice Machová
 5/2018 XIV. Hodonínský den sester - Jana Černá, Lenka Feniková, Soňa Hornáková,
 Martina Macánková, Hana Mikulcová, Dana Nosková, Petra Turzová
 5/2018 Svět hygieny kolem nás (Olomouc) - _Mgr. Lenka Naňáková
 6/2018 Nové metodiky a diagnostické postupy v laboratorní medicíně (Hodonín, ČLK) -
 MVDr. J. Hrdinová
 6/2018 Konference vedoucích zdravotních laborantů (Brno) - Petra Turzová
 6/2018 Nové metodiky a diagnostické postupy v laboratorní medicíně (Hodonín, ČLP) –
 MUDr. Alice Machová
 10/2018 Odborný seminář laboratoří Ifcor (Brno) - Jana Černá, Martina Macánková
 10/2018 Intenzivní péče v infektologii, Praha (ČLS JEP) - MUDr. Alice Machová
 10/2018 Problematika akutních psychotických stavů (Hodonín, ČLP) - MUDr. Alice
 Machová
 11/2018 Sexuálně přenosné infekce v klinické praxi (Praha, ČLS JEP) - MUDr. Alice
 Machová
 11/2018 Stafylokokové infekce a jejich management (Praha, ČLS JEP) - MUDr. Alice
 Machová
 11/2018 Antibiotický den (Praha, ČLS JEP) - MUDr. Alice Machová

Celkové počty vyšetření:

Pracoviště hematologie a transfusní služby:

Hematologická laboratoř: 126 622 výkonů

Imunohematologická laboratoř: 11 627 výkonů

- vyšetření krev. skupiny	4 819
- křížový pokus	2 142
- antierytrocytární protilátky	4 636
- přímý antiglobulinový test	78

Hematologická ambulance: 21 853 výkonů

- cílené vyšetření hematologem	574	
- kontrola vyšetření hematologem	6 607	
- podání infuzí a injekcí	426	
- transfusí podáno	226	
z toho: EBR	62	terap.jednotek
ERD	182	terap.jednotek
PK	1	terap.jednotka
Plasma	3	terap.jednotek
TBSDR	5	terap. jednotek

Pracoviště klinické biochemie: 712 907 výkonů

Pracoviště klinické mikrobiologie: 94 385 výkonů (13 194 576 bodů)

Centrální odběr vzorků: 14 020 odběrů

Dárcovství krve:

V oblasti dárcovství krve probíhá regulace odběrů dle aktuální potřeby jednotlivých krevních skupin, v tomto roce bylo provedeno **2 264 odběrů** plné krve od dárců.

Výroba transfuzních přípravků (TP):

976	terap. jednotek erytrocytů bez buffy coatu resusp. (EBR)
1 211	terap. jednotek erytrocytů nesuspendovaných de leukotizovaných (ERD)
77	terap. jednotek plné krve (PK)
676	terap. jednotek čerstvě zmražené plasmy (Plasma)

Výdej transfuzních přípravků:

pro pacienty NTGM Hodonín. bylo vydáno:

888	terap. jednotek EBR
1 191	terap. jednotek ERD
36	terap. jednotek PK
459	terap. jednotek Plasmy

Prodej transfuzních přípravků jiným zdravotnickým zařízením

12	terap. jednotek EBR
14	terap. jednotek ERD
272	terap. jednotek Plasmy

Nákup transfuzních přípravků pro pacienty NTGM Hodonín:

koncentrátů	62 terap. jednotek trombocytárního
	6 terap. jednotek EBR -“-
	6 terap. jednotek ERD

Spotřeba transfuzních přípravků ke kontrole kvality:

36	terap. jednotek EBR
14	terap. jednotek ERD
72	terap. jednotek Plasmy

Znehodnoceno:

47	terap. jednotek EBR a ERD
42	terap. jednotek Plasmy

Potransfuzní reakce:

celkem hlášeny dvě lehké reakce
- 1x febrilní po podání EBR
- 1x oběhové přetížení

Stížnosti: Nebyly zaznamenány.

Podíl Oddělení laboratorní medicíny na péči o pacienta

Jakost procesů všech pracovišť OLM je zajišťována plněním požadavků certifikace a akreditace podle aktuálně platných norem ČSN.

Všechny postupy v laboratořích (SOP) jsou nejméně jednou ročně revidovány a aktualizovány.

Denně je prováděna vnitřní kontrola kvality pomocí standardizovaných nebo certifikovaných kontrolních vzorků a výpočty nejistot kontrolních měření jsou k dispozici pro klinická pracoviště.

Externí kontrola kvality je prováděna na všech pracovištích podle stanoveného harmonogramu pod záštitou akreditovaných pracovišť - Národní referenční laboratoř, SÚKL, SEKK s.r.o. Pardubice, SZÚ Praha.

Cílem všech pracovišť OLM je zajištění správnosti, přesnosti a zkracování TAT (doby odezvy). Kontrolu laboratorních procesů vyhodnocujeme Kvantitativní analýzou rizik.

Výsledky všech laboratorních vyšetření kontrolují a uvolňují kvalifikovaní VŠ pracovníci.

Lékaři a VŠ pracovníci OLM poskytují konziliární a konzultační služby pro klinická pracoviště.

Laboratorní pracovníci se snaží pozitivně působit na žadatele laboratorních vyšetření ve smyslu dodržování podmínek preanalytické fáze. Pro dodržení těchto podmínek byly optimalizovány trasy a časy výjezdů svozové služby.

Pracoviště OLM nejméně jedenkrát ročně aktualizuje Příručku pro odběr primárních vzorků. O dílčích změnách jsou klinická pracoviště informována aktuálně k datu změny.

S inovací programu NIS je stále rozšiřována elektronická komunikace s externími žadateli.

Přístrojová technika je udržována pravidelnými autorizovanými servisními prohlídkami v souladu s doporučením výrobce a požadavky platné normy.

Ústavní hygienik a epidemiolog – Mgr. Eva Radičová

Provádí a sleduje pravidelný mikrobiologický monitoring pracovního prostředí na odděleních nemocnice a při výrobě transfusních přípravků, sleduje a vyhodnocuje nozokomiální nákazy, výskyt multiresistentních kmenů na jednotlivých odděleních a zajišťuje výcvik a následnou kontrolu pro hygienu rukou.

Provádí edukaci personálu zdravotnického zařízení formou vstupního školení, periodického školení a cíleného školení při mimořádných událostech.

Zajišťuje osvětu laické veřejnosti.

Kontroluje spotřebu desinfekce.

Ostatní:

6/2018 proběhla dozorová návštěva posuzovatelů akreditačního orgánu ČIA na Pracovišti klinické biochemie - bez výhrad

I.3.2.11 REHABILITAČNÍ ODDĚLENÍ

Druh péče: ambulantní

Vedení oddělení: **prim. MUDr. Vladimír Kaprál**
specializace v oboru rehabilitace a fyzikální medicína
licence pro obor rehabilitace a fyzikální medicína
licence k výkonu funkce vedoucího lékaře - primáře
pro obor rehabilitace a fyzikální medicíny

Vedoucí fyzioterapeut: Mgr. Jana Žampachová

Personální obsazení:	lékaři	3 (úv. 1,9)
	fyzioterapeuti	14 (úv. 13,5)
	ergoterapeut	1 (úv. 1,0)
	zdravotní sestra	1 (úv. 1,1)
	praktická sestra	1 (úv. 1,0)
	masér	2 (úv. 2,0)
	sanitárka	1 (úv. 1,0)
	recepční	1 (úv. 1,0)
	pomocnice	1 (úv. 1,0)

Personální změny na pracovišti:

Snížení úvazku:

3. 9. MUDr. Ľubica Šretrová, na vlastní žádost – 0,80

Nový nástup:

21. 2. Lenka Rosypálková, zdravotní sestra – překlad z chirurgické ambulance
1. 8. Bc. Lukáš Dubecký, fyzioterapeut
6. 8. Bc. Aleš Farkaš, fyzioterapeut
15. 8. Bc. Veronika Dřímálová, fyzioterapeut
1. 9. Tomáš Hýža, masér
1. 9. Aranka Kociánová, všeobecná sestra – překlad z OOP
1. 11. MUDr. Jitka Hlavňovská, DPP

Rodičovská dovolená:

9. 3. Mgr. Miloslav Bridík – nastoupil po RD a 11. 5. nastoupil na RD zpět
10. 9. Mgr. Petra Tučková – nástup po RD
6. 11. Mgr. Jana Košulič Zelinková – nástup po RD

Ukončení pracovního poměru:

31. 1. Bc. Ľubica Vašková, fyzioterapeut
1. 6. Jitka Exelová, masér
31. 7. MUDr. Milan Staněk, DPČ (důsledkem dlouhodobé pracovní neschopnosti)

Vzdělávací akce

MUDr. Ľubica Šretrová ukončila dlouhodobý kurz „Dynamická neuromuskulární stabilizace prof. Koláře“
prim. MUDr. Vladimír Kaprál – zúčastnil se diskusního pořadu ČT „Sama doma“
fyz. Mgr. Ľubica Košuličová – ukončila kurz kranio-sakrální osteopatie, zahájila kurz Dynamická neuromuskulární stabilizace,

fyz. Josef Rybka – pokračuje v dálkovém bakalářském studiu, SZO Bratislava

fyz. Anna. Rajčáková – ukončila kurz McKenzie

ved. fyz. Mgr. Jana Žampachová – ukončila kurz Aktivace HSS a nácvik centrace kloubů a kurz Fyzioterapie u sportovců

fyz. Mgr. Jana Košulič Zelinková – ukončila kurz Aktivace HSS a nácvik centrace kloubů
ergoterapeutka Martina Veselá, DiS. – zahájila specializační studium v oboru ergoterapie

Pracovníci se zúčastňují odborných seminářů pořádaných na našem oddělení, účastní se pasivně i aktivně celoustavních a nadregionálních odborných seminářů.

Tabulka 24 Nejčastější diagnózy RHB		<i>Nemocnice TGM Hodonín, příspěvková organizace</i>
Kód	Diagnóza	
M40 - M54	Vertebrogenní algický syndrom	
M51	Onemocnění meziobratlových plotének	
M77	Entézopatie	
S00-S99	Stavy po traumatech končetin a páteře	
M75	Poškození ramene	
I63-I64	Cévní mozková příhoda	
R 62	Nedostatek předpokládaného fyziologického vývoje	
G51- G57	Periferní parézy	
M40-M41	Skoliosy a vadné držení těla u dětí	
C18-C57	Zhoubný novotvary trávicího ústrojí a gynekologické oblasti	

Nově pořízené přístroje nebo technologie a léčebné postupy:

Přístroj pro krátkovlnnou diatermii Curapuls 970

Končetinové vířivky – 1 ks DK a 1 ks HK

V samostatné přízemní budově situované v blízkosti hlavního vjezdu do nemocnice je umístěna ordinace primáře a pracovny masérů včetně radiální rázové vlny.

Do přízemní hlavní budovy byly zpět přesunuty pracovny lékařů včetně přístroje pro aplikaci soft laseru a plynových injekcí.

Pracovníci oddělení zajišťují rehabilitační péči jak na ambulanci tak na lůžkových odděleních.

Ekonomika oddělení:

Tabulka 25 Počty vykázaných bodů RHB v letech 2015 - 2018		<i>Nemocnice TGM Hodonín, příspěvková organizace</i>		
Body	2015	2016	2017	2018
Lékaři	1 876 990	2 048 562	1 952 284	2 125 767
Fyzioterapeuti	9 838 574	11 189 530	9 989 241	12 357 122
Celkem	11 715 654	13 238 092	11 941 525	14 482 889
Výnosy ze ZP nehrazené RHB služby	305 998	311 717	511 430	738 693

Navýšení počtu bodů, zejména u fyzioterapeutů bylo způsobeno vyšším počtem nositelů výkonů – nové nástupy.

I.3.2.12 PLICNÍ STŘEDISKO (TRN)

Druh péče:	ambulantní
Vedoucí lékař	MUDr. Oto Urban - atestace druhého stupně v oboru
Personální zajištění:	1 lékař na plný úvazek – MUDr. Oto Urban 2 zdravotní sestry (všeobecné) na plný úvazek - Bedřiška Plundráková - Jana Šubínová

Ústavní pohotovostní služby nezajišťujeme.

Poskytovaná péče:

V oboru TRN pracuje samostatně. Poskytuje rozšířenou ambulantní, všeobecnou i specializovanou péči diagnostickou, léčebnou, konziliární, dispenzární a preventivní u dospělých a dětí u všech onemocnění dýchacího ústrojí včetně nádorů dolních dýchacích cest a pleury, dále tuberkulózy všech lokalizací.

Provádí vyšetření ventilace (spirometrie, křivka průtok objem), bronchomotorické testy (konstrikční, dilatační nebo zátěžové), inhalační a infuzní léčbu, kalmetizaci, bronchoskopické vyšetření (v celkové i místní anestezii s odběrem materiálu včetně laváže), probatorní, diagnostickou a evakuační punkci pleurálního prostoru (ambulantně i za hospitalizace), transtorakální punkci pod CT, alergologickou testaci respiračních specifických alergenů, detekci respiračních virů a rehabilitační léčbu metodou reedukace.

Plicní středisko (TRN) je umístěno v samostatné budově v areálu nemocnice.

Do jeho péče spadá jižní část hodonínského okresu včetně města Hodonína. Počet obyvatel spádové oblasti je cca 53 000.

Vzdělávací akce:

- Nové trendy v léčbě CHOPN
- Diagnostika a léčba plicní hypertenze
- Luhačovické dny, Bronchiální obstrukce
- Moravský mezikrajský seminář, Jihlava
- Hradecké dny
- Moravskoslezské dny pneumologie, Olomouc

Osvětové akce:

Zdravé plíce pro život – 21. 11. pracoviště podpořilo světový den CHOPN v ČR a veřejnost měla možnost si zde nechat bezplatně otestovat stav svých plic.

Technické vybavení:

- 1 spirometr ZAN 100 Handy II
- 1 inhalátor PARI BOY
- 3 PC s tiskárnou
- 1 bronchofibroskop IT 40+komplementy
- 1 videobronchoskop PENTAX
- 1 elektrochirurgická jednotka PSD-20
- 1 rotoped Kettler "GIRO-P"
- 1 oxymetr pulzní PM-60 Cheirón

Přehled nejčastějších léčených diagnóz:

A15.0, A16.0, A18.4, J18.0, J41.0, J44.8, J45.0, J45.1, J45.8, J84.1, J90, D86.0, C34.0, C34.8, R04.2, R06.0, Z20.1, Z11.1, Z03.0, J96.0, J94.2, J93.0.

Vlastní činnost:

Bylo vyšetřeno a ošetřeno 4 195 pacientů, celkový počet bodů 2 516 246.

Celkový výnos za placené služby činí 22 245,- Kč.

Bylo provedeno 150 komplexních, 2 606 cílených a 1 354 kontrolních vyšetření. Vyšetřili jsme 2 823 pacientů spirometricky, navíc u 164 jsme provedli bronchodilatační test a u 74 zátěžový test. Bronchoskopicky jsme vyšetřili 96 pacientů, dále jsme provedli 121 pleurálních punkcí, 1 097 odběrů krve a 42 sput.

TRN pracuje dispensárním způsobem práce, tj. všechny osoby, které jsou nemocné tuberkulózou, mají zhojenou TBC nebo jsou TBC zvláště ohroženy zařazujeme do různých dispensárních skupin a v určitých časových intervalech je kontrolujeme. Frekvence kontrol se řídí podle stavu nemocného a podle rizika vzniku onemocnění či recidivy.

Do skupiny se zvýšeným rizikem patří osoby původně léčené pro TBC, mykobakteriozu nebo koniomkobakteriozu je-li jejich onemocnění v kombinaci s jinými chorobami jako Diabetes mellitus, vředová choroba, psychiatrické onemocnění nebo pacienti s asociálním přístupem k léčbě.

Celkový počet dispensarizovaných pacientů je 2 247 osob.

Počet dispensarizovaných pacientů s aktivní plicní a mimoplicní TBC jsou 3.

Počet dispensarizovaných osob pro netuberkulózní onemocnění dýchacího ústrojí je celkem 2 244.

Tabulka 26 Přehled dispensarizovaných osob						Nemocnice TGM Hodonín, příspěvková organizace	
skupina	počet	skupina	počet	skupina	počet	skupina	počet
N1a	53	N1b	0				
N2	34	N3	251				
N4a	939	N4b	736	N4c	3	N4d	22
N5	32	N6	2	N7	40	N8	3
N9	10	N10	48				
RI	53	RII	18				

Kalmetizace:

Bylo provedeno 23 diagnostických tuberkulínových testů, ošetřeno 18 kontaktů s aktivní TBC.

Stížnosti: Žádná nebyla evidována.

Dle ankety spokojenosti pacienta jsme byli hodnoceni pozitivně.

Naše zařízení úzce spolupracuje s dalšími zdravotnickými zařízeními mezi které patří:

- IFCOR Veselí nad Moravou
- Patologicko-anatomické oddělení, Uherské Hradiště
- Plicní klinika, Fakultní nemocnice Brno – Bohunice
- Nemocnice u sv. Anny, Brno
- Masarykův onkologický ústav, Brno
- Odborný léčebný ústav TBC a respiračních chorob, Jevíčko
- Plicní oddělení Nemocnice Kyjov, p. o.
- Plicní oddělení Nemocnice Břeclav, p. o.
- NTGM - všechna lůžková oddělení i ambulantní složky.

I.3.2.13 ÚSTAVNÍ LÉKÁRNA

Vedoucí ústavní lékárny: **Mgr. Šárka Pavelková**
vedoucí lékárník a odborný zástupce

Zástupce: **PharmDr. Vadim Vyskočil**

Vedoucí farmaceutický asistent: **Jaroslav Adamec**

Personální zajištění:	2 farmaceuti	plný úvazek
	3 farmaceuti	částečný úvazek
	5 farmaceutických asistentů	plný úvazek
	1 administrativní pracovnice	plný úvazek
	<u>2 sanitářky</u>	<u>plný úvazek</u>
	13 celkem	12,675

Personální změny na pracovišti:

Kateřina Maláníková, sanitářka - od 1. 2. mateřská dovolená

Postgraduální vzdělávání:

specializace – zdravotnické prostředky – 1 zaměstnanec, probíhá

specializace – nemocniční lékárenství – 2 zaměstnanci, probíhá

Kontinuální vzdělávání:

Všichni zaměstnanci se účastní akcí v rámci kontinuálního celoživotního vzdělávání.

Investice v roce 2018: Nebyly žádné pořízeny.

Nemocniční lékárna je zařízením lékárenské péče ve smyslu zákona a je nedílnou součástí nemocničního komplexu. V týmu složeném z farmaceutů, farmaceutických asistentů a sanitářů zajišťuje **komplexní farmaceutickou péči pro ambulantní i hospitalizované pacienty nemocnice**. Podle poskytovaných služeb se dělí na ústavní a veřejnou část.

Ústavní nemocniční lékárna zajišťuje zásobování nemocničních oddělení léčivými přípravky, dezinfekčními prostředky a zdravotnickým materiálem pro poskytování léčebné péče hospitalizovaným pacientům nemocnice.

S odkazem na Rozhodnutí SÚKL připravuje také pro potřeby klinické onkologie naší nemocnice a na základě smlouvy také pro onkologická pracoviště Nemocnice Břeclav, p. o. a Nemocnice Kyjov, p. o. sterilní léčivé přípravky s obsahem cytostatických látek, a to **na odborném pracovišti lékárny pro přípravu sterilních léčivých přípravků s obsahem cytostatických látek**.

Dle platných právních předpisů zajišťuje lékařům farmaceutický servis pro průběh **klinických hodnocení léčiv**.

Dle aktuálních informací SÚKL řídí a vede agendu **pozastavování výdeje a použití závadných léčiv**, organizuje jejich stahování z trhu z oddělení nemocnice i od pacientů.

Pro potřeby nemocnice provádí **analytickou kontrolní činnost**.

Dozoruje kontrolu kvality připraveného medicijnálního vzduchu v nemocnici dle platné legislativy.

Veřejná část nemocniční výdejny poskytuje na dvou pracovištích – v hlavní budově nemocnice a v budově plicního střediska - lékárenskou péči patientské veřejnosti, tj. výdej léčivých přípravků na recepty, elektronické recepty, výdej zdravotnických prostředků na poukazy, výdej a prodej doplňkového sortimentu.

Ústavní lékárna **zajišťuje pohotovostní službu výdejny pro veřejnost**, a to v sobotu, neděli a svátky od 9.00 do 14.00 hod. – 1 farmaceut.

Povinnost elektronické preskripce (eReceptu) K datu 1. ledna 2018 vznikla povinnost používat elektronické recepty pro všechny lékaře i lékárníky (původně k datu 1. ledna 2015) změnou zákona č. 378/2007 Sb., o léčivech. Lékařem vystavený eRecept je uložen do tzv. Centrálního úložiště elektronických receptů (CÚER). Každému eReceptu je přidělen unikátní identifikátor. V lékárně pak lékárník načte identifikátor eReceptu a pokud je eRecept v CÚER nalezen, vydá předepsaný lék pacientovi. Informace o výdeji léku se zároveň zapíše do CÚER.

I.4. Provozní činnosti

I.4.1. Podatelna

Systém podatelny je rozdělen na tyto činnosti:

- a) příjem a výdej došlých písemností
listovní, doporučené zásilky
třídění písemností
zapisování písemností
vyřizování došlých písemností
- c) odeslání písemností včetně zajištění řádného označení
- d) doručování důchodů
- e) styk s bankovním ústavem
- f) zajištění stravování na detašovaném pracovišti
- g) zajišťování tiskopisů, razítek
- h) drobné nákupy
- ch) osobní doručení úředních písemností
- i) zajišťování nákupů tiskopisů
- j) nákup a výdej ostatních tiskopisů a formulářů

I.4.2. Pokladna

Činnost pokladny se řídí úředními hodinami.

Dle plnění rozlišujeme:

- a) běžná pokladna
- b) depozitní pokladna
- c) devizová pokladna

Běžná pokladna zachycuje běžné příjmy a výdaje. Pokladní vyhotovuje v souladu s platnými účetními předpisy příjmové a výdejové pokladní doklady. Evidence pohybů je zajišťována ekonomickým software Feis. Součástí běžné pokladny je i výplata mezd v hotovosti.

Depozitní pokladna zachycuje příjem a výdej uložených depozit pacientů a závazky z mezd zaměstnanců. Pracovnice podatelny důchod vyzvedne na poště, vyhotoví záznam do „Knihy došlých důchodů“ a odevzdá jej na oddělení pacientovi nebo uloží do depozitní pokladny. Pacientům jsou vypláceny důchody pouze na vlastní žádost.

Devizová pokladna zajišťuje peněžní pohyby v cizí měně, zejména zálohy na zahraniční pracovní cesty.

I.4.3. Telefonní ústředna

Tabulka 27 Náklady na telefonování v tis. Kč		<i>Nemocnice TGM Hodonín, příspěvková organizace</i>
Období	Náklady na telefonování v tis. Kč	
2015	176	
2016	167	
2017	150	
2018	178	

Zvýšení nákladů je dáno novým tarifem od poskytovatele telefonních služeb pro všechny p. o. zřizovaných JmK (CEJIZA).

I v loňském roce pokračovala kontrola odchozích telefonních hovorů. Tuto službu pro nemocnici zajišťuje Centrální jihomoravské zásobování – CEJIZA.

I.4.4. Údržba

Údržba nemocnice je zajišťována následujícím personálním vybavením:

- dva provozní elektrikáři (z nichž jeden funguje jako vedoucí údržby)
- jeden instalatér
- jeden zámečník
- jeden zedník
- jeden malíř
- jeden topenář
- dva zedníci (byli včleněni do stavu pracovníků, jejich úkolem je rekonstrukční stavební činnost uvnitř nemocnice, stavební úpravy menšího rozsahu a různé jiné další práce spojené s činností údržby).
- jeden pracovník na údržbu medicínálních plynů
- jeden a půl pracovníka je určen na svoz a odvoz laboratorního materiálu a výsledků pro soukromé odborné lékaře ve městě a blízkém okolí.
- dva pracovníci (zedník a instalatér) jsou vyčleněni pro jednoduché stavební úpravy na odděleních a opravu různých poruch dle jednotlivých žádank z oddělení.

Převážnou náplní práce údržby nemocnice je především zajišťování běžného provozu nemocnice, odstraňování řady havarijních stavů vyplývajících ze stáří a opotřebenosti budov a zařízení nemocnice (poruchy kanalizace a vodovodního řadu) a odstraňování drobných poruch a závad v běžném provozu nemocnice.

I.4.5. Stravovací provoz

Náklady na potraviny				Nemocnice TGM Hodonín, příspěvková organizace	
Období	Náklady na potraviny	Pacienti	Zaměstnanci	Cizí	
2015	6 316	4 374	1 826	116	
2016	6 504	4 516	1 865	123	
2017	6 650	4 615	1 847	188	
2018	6 523	4 572	1 837	114	

Náklady oproti minulému roku sice poklesly (snížený počet obědů jak patientských, tak i zaměstnaneckých), ale v podstatě jsou náklady na potraviny v relaci s minulým rokem. Již tradičně při nákupu potravin využíváme e-aukcí.

V současné době je možné si vybrat z nabídky 5 jídel 5 x týdně, v ostatní dny je výběr možný ze 3 jídel, z nichž je jedno jídlo dietní a také je možné si objednat minutkové jídlo, nebo salát jako hlavní pokrm.

Stravovací provoz zajišťuje chod stravovacího zařízení po stránce provozní a zdravotnické, stravování pro pacienty a zaměstnance. Zajišťuje léčebné výživy včetně dodržování biologické a kalorické hodnoty podávané stravy při spolupráci s ošetřujícími lékaři. Zajišťuje i zásobování stravovacího provozu potravinami, vystavuje objednávky na dodávku potravin, které se v poslední době zajišťují formou e-aukcí. Zajišťuje sanitaci celého zdravotnického provozu, oběh účetních dokladů týkajících se provozní činnosti. Sestavuje jídelní plán dle provozních možností a denní jídelní plán pro jednotlivé diety.

Tabulka 29		Náklady na stravu a prádlo			Nemocnice TGM Hodonín, příspěvková organizace		
Praní prádla - dodavatelsky		2016	2017	2018			
Celkové náklady	Kč	3 215 939	3 191 145	3 375 213			
Vyprané množství	kg	136 360	135 722	126 764			
Náklady na vyprání 1 kg prádla	Kč	23,58	23,51	26,63			
Roční kapacita prádelny (pouze ve vlastní režii)	kg						
Stravování ve vlastní režii							
Náklady na stravu pacientů							
Celkové náklady (potraviny + režie)	Kč	10 320 839	10 779 489	11 624 216			
Počet celodenních stravovacích jednotek	ks	61 165	58 902	60 142			
Celkové náklady na poskytnutí celodenní stravy pro 1 pac	Kč	168,74	183,79	193,28			
z toho cena potravin včetně DPH	Kč	73,83	78,69	76,01			
Roční kapacita provozu - celodenní strav.jednotky	ks	75 600	75 600	75 600			
Náklady na obědy pro zaměstnance a cizí strávníky							
Celkové náklady na obědy	Kč	4 547 920	4 754 861	4 959 465			
Obědy pro zaměstnance	ks	57 454	55 222	53 901			
Obědy pro cizí strávníky	ks	4 688	6 976	4 044			
Obědy pro vlastní důchodce	ks	3 860	4 023	4 266			
Počet obědů celkem (zaměstnanci + cizí)	ks	66 002	66 221	62 211			
Náklady na 1 oběd celkem (bez DPH)	Kč	63,54	66,59	73,97			
z toho cena potravin (bez DPH)	Kč	26,47	27,01	27,55			
Roční kapacita provozu - pouze obědy (u vl zař)	ks	68 000	68 000	68 000			

I.4.6. Prádelna

Tabulka 30		Náklady na praní prádla		Nemocnice TGM Hodonín, příspěvková organizace	
Období	Náklady na praní prádla v tis. Kč				
2015	3 070				
2016	3 216				
2017	3 191				
2018	3 375				

Celkové náklady na praní prádla v roce 2018 vzrostly, což je dáno cenou vstupů. Množství vypraného prádla je přibližně stejné jako předešlý rok.

Praní prádla zajišťuje firma CHRÍŠTOF, spol. s r. o. Vyškov. Nemocnice provádí svoz špinavého a rozvoz čistého prádla z lůžkových oddělení a ostatních provozů nemocnice. Ve skladu špinavého a čistého prádla probíhá třídění, počítání a evidence prádla z jednotlivých středisek. Špinavé prádlo třídí a počítají zaměstnankyně zmíněné firmy, evidenci a kontrolu provádí zaměstnanec nemocnice. Po roztřídění a evidenci čistého prádla dodaného zmíněnou firmou rozveze zaměstnanec nemocnice prádlo zpět na jednotlivá oddělení.

Šicí dílna, která je zřízena u skladu prádla, provádí opravy prádla, výluku poškozeného prádla a evidenci jednotlivých kusů. Dále vyrábí a opravuje různé druhy rehabilitačních pomůcek, šití molitanových polštářů, a další práce dle požadavků z jednotlivých oddělení (např. šití záclon, závěsů apod.). Šicí dílna je povinna upravovat a udržovat osobní pracovní oděv všech zaměstnanců

I.5. Technické činnosti

I.5.1. Nově pořízená technika

Viz bod V. Plnění úkolů v oblasti nakládání s majetkem

I.5.2. Energetika a odpadové hospodářství

I.5.2.1. Spotřeba elektrické energie (náklady včetně DPH)

Tabulka 31 Spotřeba elektrické energie			Nemocnice TGM Hodonín, příspěvková organizace
Období	Spotřeba MWh	Cena Kč/MWh	Náklady v tis. Kč
2015	1 710	2 425	4 147
2016	1 661	2 106	3 499
2017	1 658	2 127	3 526
2018	1 672	2 192	3 665

Určitý nárůst cen el. energie je přičítán důsledkům celkového zvýšení ceny jak za distribuci, tak i vlastního tarifu ceny el. energie. Zvýšená spotřeba el. energie je dána zaváděním nových technologií, rozšiřováním stávajících (klimatizační jednotky)

I.5.2.2. Spotřeba plynu (náklady včetně DPH)

Tabulka 32 Spotřeba plynu			Nemocnice TGM Hodonín, příspěvková organizace
Období	Spotřeba plynu v m ³	Cena za m ³	Nákl na plyn v tis. Kč
2015	331 873	13,00	4 314
2016	355 809	9,98	3 550
2017	344 439	8,92	3 074
2018	334 367	9,93	3 320

Určité snížení spotřeby plynu v technických jednotkách je dáno příznivými klimatickými podmínkami. Přestože jsme snížili jednotkovou spotřebu plynu, došlo k celkovému navýšení nákladů, hlavně z důvodu zvýšení jednotkové ceny plynu.

I.5.2.3. Vodné, stočné (náklady včetně DPH)

Tabulka 33 Spotřeba vody			Nemocnice TGM Hodonín, příspěvková organizace
Období	Spotřeba vody v m ³	Cena za 1 m ³	Náklady na vodu v tis. Kč
2015	25 019	81,16	2 030
2016	26 281	83,09	2 184
2017	23 519	87,63	2 061
2018	23 519	87,63	2 061

Došlo k určitému navýšení jednotkové spotřeby vody (v důsledku technologické poruchy jednoho z vodoměrů). Cena vody závisí na ceníku VaK Hodonín.

I.5.2.4. Produkce odpadů (náklady včetně DPH)

Tabulka 34		Zdravotní odpady		<i>Nemocnice TGM Hodonín, příspěvková organizace</i>	
Období	Množství zdrav. odpadu v tunách			Náklady v tis. Kč	
2015	89			694	
2016	98			765	
2017	98			760	
2018	102			856	

Bilance zdravotního odpadu vykazuje mírně stoupající trend, což koresponduje s počtem vyšetření.

Tabulka 35		Tuhý komunální odpad		<i>Nemocnice TGM Hodonín, příspěvková organizace</i>	
Období	Množství odpadu v tunách			Náklady v tis. Kč	
2015	59			263	
2016	56			232	
2017	64			229	
2018	46			247	

Došlo k poklesu množství tuhého komunálního odpadu, naopak náklady na jeho likvidaci se zvýšily (ceník firmy likvidující TKO).

I.5.2.5. Rozhlasové a televizní poplatky

Tabulka 36		Rozhlasové a televizní poplatky		<i>Nemocnice TGM Hodonín, příspěvková organizace</i>	
		Období	Náklady v tis. Kč		
		2015	177		
		2016	190		
		2017	189		
		2018	189		

Poplatky za rozhlasové a televizní přijímače jsou v relaci s předcházejícím rokem.

II. PLNĚNÍ ÚKOLŮ V PERSONÁLNÍ OBLASTI

II.1. Zaměstnanci a mzdy

II.1.1. Struktura a počty zaměstnanců

Struktura na počty zaměstnanců k 1.1.2018 a k 31. 12. 2018

Tabulka 37		Struktura a počty zaměstnanců		Nemocnice TGM Hodonín, příspěvková organizace	
doba zaměstnání	k 1. 1. 2018	k 31. 12. 2018	k 1. 1. 2018	k 31. 12. 2018	
do 5 let	156	155	28,2%	27,7%	
do 10 let	99	95	17,9%	17,0%	
do 15 let	69	76	12,5%	13,6%	
do 20 let	41	44	7,4%	7,9%	
do 25 let	68	63	12,3%	11,3%	
do 30 let	54	56	9,8%	10,0%	
do 35 let	37	35	6,7%	6,3%	
do 40 let	8	21	3,8%	3,8%	
nad 45 let	6	14	1,5%	2,5%	

Obrázek 6 Srovnání počtu podle délky trvání závazku

Nemocnice TGM Hodonín,
příspěvková organizace

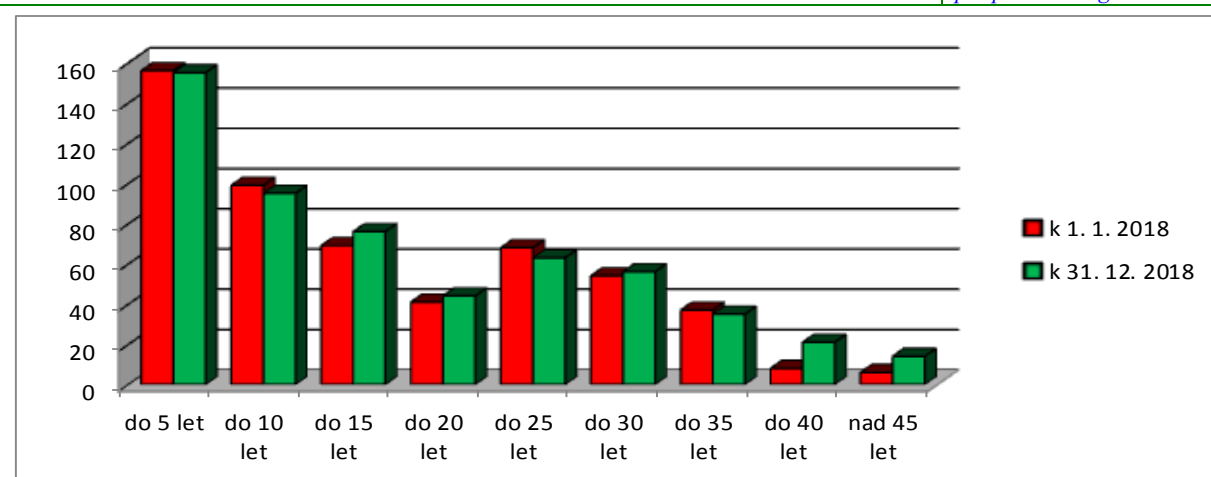

Obrázek 7 Srovnání procentuálního zastoupení zam. podle věku

Nemocnice TGM Hodonín,
příspěvková organizace

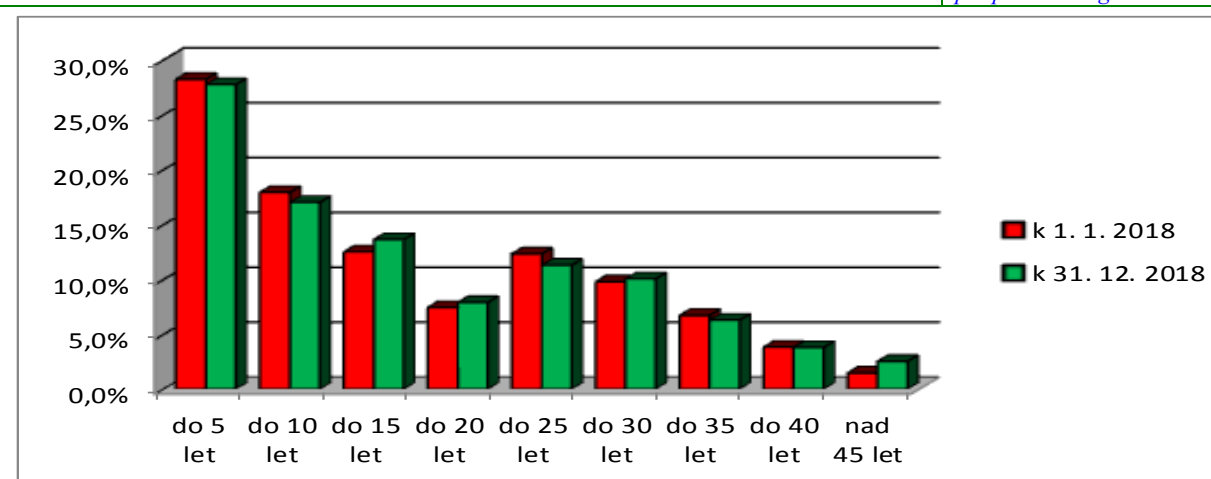

II.1.2. Vývoj stavu zaměstnanců podle kategorií

Kategorie zaměstnanců	Rok 2015	Rok 2016	Nemocnice TGM Hodonín, příspěvková organizace	
			Rok 2017	Rok 2018
lékaři	59,0	59,4	61,6	61,1
farmaceuti	4,5	4,5	4,5	4,5
všeobecné sestry a porodní asistentky (§5, §6)	184,1	187,4	192,2	191,0
ostatní zdravotní pracovníci nelékaři s odbornou způsobilostí (§7 - §21)	37,5	38,5	39,3	52,6
zdrav.pracovníci nelékaři se spec. způsobilostí (§22 - §28)	17,2	15,9	18,5	18,1
zdrav.pracovníci nelékaři pod odb. dohledem nebo přímým vedením (§29 - §42)	72,9	75,3	75,5	62,5
jiní odb. prac. nelékaři s odb. způsobilostí (§43)	5,6	7,8	4,2	1,0
THP	33,5	33,9	33,6	34,3
dělníci a provozní pracovníci	85,0	85,3	83,6	82,3
CELKEM	499,3	508,0	513,0	507,4

Věková struktura zaměstnanců k 31.12.2018 k 31. 12. 2018

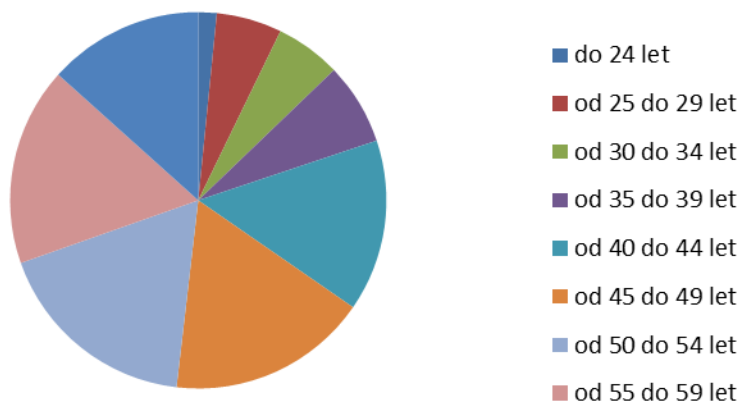

II.1.3. Nárůst platů a OON proti předchozímu období

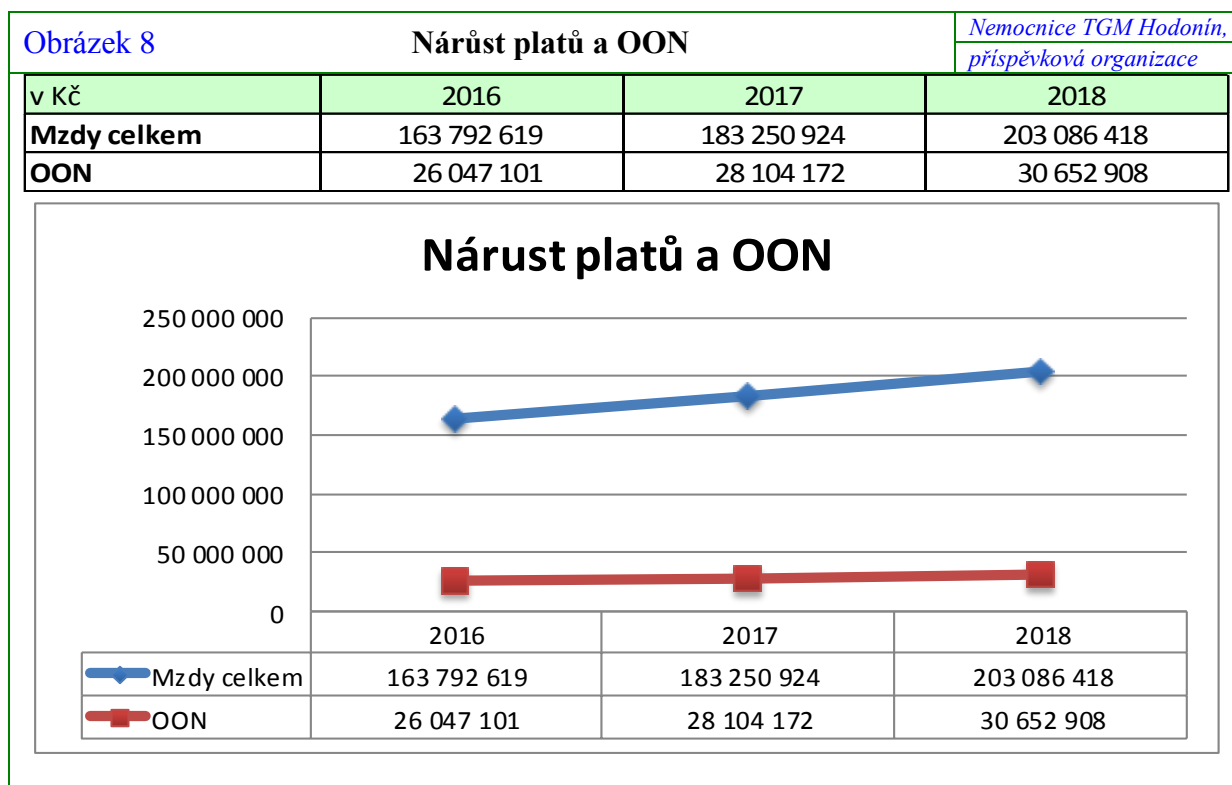

Zdůvodnění uzavřených dohod o pracích konaných mimo pracovní poměr:

Dohody o pracovní činnosti jsou uzavírány s externími pracovníky i našimi zaměstnanci pro zajištění bezproblémového chodu naší nemocnice. Jedná se o zajištění pohotovostní služby, LSPP, vyšetření, ošetření ve specializovaných ordinacích.

Dohody o provedení práce jsou uzavírány na krátkodobé zajištění pohotovostní služby a na mimořádné akce v naší nemocnici.

Vyplacené odstupné:

Z důvodu ukončení pracovního poměru dle § 52 písm. c) pro nadbytečnost bylo vyplaceno odstupné ve výši 94.767,- Kč:

Dopravní referent/vedoucí DZS

II.1.4. OON a průměrné mzdy

Tabulka 39 **Ostatní osobní náklady za rok 2018** *Nemocnice TGM Hodonín, příspěvková organizace*

Ostatní osobní náklady (za rok 2018)	tis. Kč	fyzické osoby		přepočtené osoby	
		celkem	z toho s vlastními zaměstnanci	celkem	z toho s vlastními zaměstnanci
dohody o pracovní činnosti	30 119	261	220	50,38	44,46
dohody o provedení práce	439	13	1	1,05	0,07
vyplacené odstupné	95	1	1	1	0,08

Tabulka 40

Mzdy a zaměstnanci

Nemocnice TGM Hodonín,
příspěvková organizace

Zaměstnanci	Stav k 1. 1. 2018		Stav k 31. 12. 2018		Ø přepočt. počet v roce 2018	přep.poč prac. / přísluš. třída	Průměrný stupeň	průměrný plat v Kč	nástupy		výstupy	
	fyzické osoby	přepočt. počet	fyzické osoby	přepočt. počet					fyzické osoby	přepočt. počet	fyzické osoby	přepočt. počet
lékaři a zubní lékaři	69	60,4	69	61,6	61,1	1,00/11 tř.	8,7	59 417	9	7,8	9	7,8
						14,20/12 tř.						
						5,92/13 tř.						
						40,45/14 tř.						
farmaceuti	5	4,5	5	4,6	4,5	1,00/12 tř.	9,4	48 941	0	0	0	0
						3,55/13 tř.						
všeob.sestry, porodní asistentky, (§5 a §6 z.č.96/2004 Sb.)	190	189,7	191	190,9	191	107,62/10 tř.	9,7	35 789	14	13,9	14	13,9
						82,29/11 tř.						
						1,00/12 tř.						
ostat.zdrav.pracovníci nelékaři s odb. způsobilostí (§7-§21 z.č.96/2004 Sb.)	53	53,5	52	52	52,6	2,00/8 tř.	7,7	30 040	4	4	4	4
						26,00/9 tř.						
						21,00/10 tř.						
						3,00/11 tř.						
zdrav.pracovníci nelékaři s odb.a speciál. způsobilostí (§22-§28 z.č. 96/2004 Sb.)	17	17,7	21	20,5	18,1	3,00/10 tř.	8,7	34 414	4	4	0	0
						11,50/11 tř.						
						4,00/12 tř.						
						2,00/13 tř.						
zdrav.prac.nelék.pod odb.dohledem nebo přímým vedením (§29 až §42 z.č. 96/2004 Sb.)	66	63,3	64	62	62,5	12,00/3 tř.	10,5	20 365	7	7	9	9
						29,00/4 tř.						
						15,00/5 tř.						
						6,00/6 tř.						
jiní odb.prac.nelékaři s odb. způsobilostí (§43 z.č.96/2004Sb.)	1	1	1	1	1	1,00/10 tř.	3	21 256	0	0	0	0

Zaměstnanci	Stav k 1. 1. 2018		Stav k 31. 12. 2018		Ø přepoč. počet v roce 2018	přep.poč prac. / přísluš. třída	Průměrný stupeň	průměrný plat v Kč	nástupy		výstupy	
	fyzické osoby	přepoč. počet	fyzické osoby	přepoč. počet					fyzické osoby	přepoč. počet	fyzické osoby	přepoč. počet
THP	34	33,9	32	32,2	34,3	3,00/6 tř.	9,12	32 228	5	4,3	7	5,3
						6,00/7 tř.						
						9,00/8 tř.						
						6,00/9 tř.						
						2,00/10 tř.						
						2,00/11 tř.						
						2,27/12 tř.						
						1,00/13 tř.						
						1,00/14 tř.						
dělníci a provozní pracovníci	77	79,7	80	81,2	82,2	40,08/2 tř.	11,4	17 711	21	20,4	18	16,8
						18,00/3 tř.						
						3,68/4 tř.						
						9,48/5 tř.						
						9,00/6 tř.						
						1,00/7 tř.						
Nemocnice Celkem	512	503,7	515	506	507,3		8,6	33 156	64	61,4	61	56,8

II.2. Hodnocení stavu v oblasti BOZP a PO

II.2.1. Vývoj pracovní, nepracovní úrazovosti a nemocnosti

II.2.1.1. Výkaz pracovní neschopnosti

Tabulka 41 Výkaz pracovní neschopnosti od 1.1.2018 do 31.12.2018			Nemocnice TGM Hodonín, příspěvková organizace
Sledovaný ukazatel	Rok 2017	Rok 2018	jednotka
Počet pracovních úrazů /PÚ/ celkem	8 (2 bez PN)	3 s PN, 3 bez PN	
Počet prostonaných kalendářních dnů pro PÚ	337	180	den
Průměrné procento pracovní neschopnosti pro PÚ	0,18	0,07	%
Průměrná délka trvání prac. neschopnosti na 1 PÚ	56,17	43,33	den
Průměrný denní stav práce neschopných pro PÚ	0,94	0,36	zam.
Průměrný počet zaměstnanců v organizaci	521,5	517,9	zam.
Počet nově vzniklých nemocí z povolání	0	0	počet
Počet nepracovních úrazů /NÚ/ celkem	18	11	počet
Počet prostonaných kalendářních dnů pro NÚ	1 581	885	den
Počet běžných onemocnění celkem	166	183	počet
Počet prostonaných kalendářních dnů pro nemoc	9 860	9 813	den
Počet pracovních neschopností celkem	190	197	počet
Počet prostonaných kalendářních dnů celkem	11 778	10 837	den
Průměrné procento pracovní neschopnosti celkem	6,26	5,73	%
Průměrná délka trvání prac. neschopnosti celkem	61,99	55,01	den
Průměrný denní stav práce neschopných celkem	32,63	29,69	zam.

V roce 2018 došlo v organizaci ke 6 pracovním úrazům, z toho 3 byly evidovány a registrovány, tzn. že u nich nastala pracovní neschopnost delší jak 3 kalendářní dny. V organizaci nebyla evidována nemoc z povolání.

II.2.1.2. Odškodnění pracovních úrazů

Všechny úrazy kromě dvou posledních byly organizací řádně odškodněny a následně refundovány zákonnou pojišťovnou zaměstnavatele. Poslední dva pracovní úrazy bez PN budou odškodněny v letošním roce. Celkově bylo na odškodnění pracovních úrazů vyplaceno 52 723 Kč. Na povinném pojištění bylo pojišťovně Kooperativa zapláceno 955 465 Kč.

II.2.2. Činnosti v oblasti BOZP a PO

Během roku 2018 byli pravidelně proškolení noví zaměstnanci, studenti na praxi a pracovníci externích organizací. V druhém pololetí roku 2018 proběhlo školení PO obsluhy ohlašovacího požáru, zaměstnanci vrátnice, a odborná příprava členů preventivních požárních hlídek – všichni zaměstnanci lůžkových oddělení, která byla z hlediska PO začleněna jako činnost se zvýšeným požárním nebezpečím. V průběhu roku pak proběhlo školení první pomoci u nezdravotnického personálu.

V měsíci květen 2018 proběhla revize věcných prostředků PO – přenosné hasicí přístroje a vnitřní a venkovní hydranty – ve všech objektech organizace, dále pak kontrola požárních uzávěrů a požárních klapek. Revize zajišťuje firma Bábík spol. s r.o. Vacenovice.

V průběhu druhého pololetí byly provedeny prověrky BOZP a kontroly PO na všech pracovištích organizace. Dále byly v průběhu roku 2018 provedeny revize vyhrazených technických zařízení (VTZ) a školení obsluhy VTZ. Doklady o provedených revizích jsou uloženy u metrologa.

V intervalu 1 x za půl roku byla provedena celková obhlídka areálu z hlediska PO se záznamem do Požární knihy.

Prováděly se i namátkové kontroly sloužící ke zjištění přítomnosti alkoholu u zaměstnanců s písemným vyhotovením protokolů.

III. PLNĚNÍ ÚKOLŮ V OBLASTI HOSPODAŘENÍ

III.0.1. Přehled o plnění rozpočtu

Nemocnice TGM Hodonín,
příspěvková organizace

Tabulka 42 Přehled o plnění rozpočtu k 31.12.2018

	Hlavní činnost				Doplňková činnost			
	Ses.rozpoč.	Upr.rozpoč.	Skutečnost	% S/SR	Ses.rozpoč.	Upr.rozpoč.	Skutečnost	% S/SR
Výnosy za vlastní výroby								
Výnosy z prodeje služeb:	434 958	0	434 292	99,8				
3. stravné	1 820		1 719	94,4	370		332	89,8
4. regulační poplatky	1 150		1 333	115,9				
5. ošetrovné	1 650		2 259	136,9				
8. výnosy od ZP	430 338		428 980	99,7				
Výnosy z pronájmu					322		336	104,8
Výnosy za prodané zboží	42 908		45 522	106,1				
Výnosy z prodeje materiálu	350		222	63,5				
Použití fondů: 1. Fond investiční	2 950		2 600	88,1				
2. Fond rezervní	1 500		10	0,7				
5. Nekrytí investičního fondu	3 650		2 568	70,4				
Výnosy z přijatých neinvestičních transferů celkem 3):	4 460	0	5 363	120,2				
2. z účel. určeného příspěvku na provoz od JMK	2 260		2 352	104,1				
5. výnosy z ostatních transferů	550		1 583	287,7				
Výnosy z titulu časového rozlišení přijatých investičních transferů	1 650		1 429	86,6				
Jiné ostatní výnosy	11 095		11 417	102,9	88		68	77,8
Výnosy celkem	501 871	0	501 994	100,0	780	0	737	94,5
Spotřeba materiálu	97 725		103 135	105,5	127		114	90,1
Spotřeba energie celkem:	7 100	0	6 958	98,0	27		27	99,8
z toho: 1. elektrické energie	3 800		3 658	96,3	7		7	102,7
2. plynu	3 300		3 300	100,0	20		20	98,8
Spotřeba jiných neskladovatelných dodávek celkem:	1 180	0	1 266	107,3	6		7	124,6
z toho: 1. voda	1 180		1 266	107,3	6		7	124,6
Prodané zboží	35 850		38 271	106,8				
Aktivace oběžného majetku	-6 400		-6 163	96,3				
Opravy a udržování	3 470		2 859	82,4			0	
Cestovné	270		246	91,0				
Náklady na reprezentaci	100		70	70,4				
Ostatní služby	18 289		17 721	96,9	28		39	140,8
Osobní náklady celkem	323 699	0	318 163	98,3	28		32	114,3
z toho: 1. platy zaměstnanců	206 130		202 391	98,2	20		23	116,7
2. náhrady mzdy za doč. pracovní neschopnost			672					
3. OON	31 151		30 653	98,4				
3. zákonné soc. pojištění - soc. a zdrav. pojištění (524)	80 675		78 813	97,7	7		8	113,4
jiné sociální pojištění (525)	850		955	112,4				
4. zákonné sociální náklady (527)	4 893		4 679	95,6	1		0	46,8
Odpisy dlouhodobého majetku	16 961		15 774	93,0				
Náklady z drobného dlouhodobého majetku	2 025		1 739	85,9				
Daně a poplatky (nezahrnuje daň z příjmů)	25		21	83,8				
Prodaný materiál	501		394	78,6				
Finanční náklady	66		73	110,8				
Ostatní náklady	1 544		1 595	103,3	30			
Náklady celkem	502 405	0	502 123	99,9	246	0	220	89,6
Výsledek hospodaření před zdaněním	-534	0	-129	24,2	534	0	517	96,7
Daň z příjmů			0				2	
Výsledek hospodaření po zdanění			-129				515	
Výsledek hospodaření za hlavní i doplňkovou činnost po zdanění					0	0	386	
Výsledek hospodaření za hlavní i doplňkovou činnost před zdaněním					0	0	388	

III.0.2 Komentář k plnění rozpočtu hlavní činnosti

Výnosy :

Účet 602 Tržby z prodeje služeb

Rozpočet 434 958 tis. Kč Skutečnost 434 292 tis. Kč % plnění rozpočtu 99,8%

Plánovaný rozpočet byl dodržen. Proti roku 2017 jsou tržby od ZP vyšší o 24 261 tis. Kč, což je zvýšení o 105,9 %. K pokrytí nákladů na navýšení platů to však mělo být nejméně 106,2 %.

Účet 604 Tržby z prodeje zboží

Rozpočet 42 908 tis. Kč Skutečnost 45 522 tis. Kč % plnění rozpočtu 106,1 %

Plánovaný rozpočet byl mírně překročen a proti roku 2017 byly tržby za prodané zboží v lékárně pro veřejnost vyšší o 4 036 tis. Kč (zvýšení indexem 109,73%), což mělo pozitivní vliv na zvýšení marže, která významným způsobem pomáhá naší nemocnici vykrývat případné výpadky úhrad od zdravotních pojišťoven.

Účet 644 Tržby z prodeje materiálu

Rozpočet 350 tis. Kč Skutečnost 222 tis. Kč % plnění rozpočtu 63,5 %

Plánovaný rozpočet nebyl překročen, ale proti roku 2017 se nepatrně zvýšil prodej krevních výrobků o 22 tis. Kč .

Účet 648 Použití fondu rezervního a investičního

Rozpočet 8 100 tis. Kč Skutečnost 5 178 tis. Kč % plnění rozpočtu 63,92 %

Plánovaný rozpočet nebyl překročen, proti roku 2017 se použití fondů snížilo o 1 296 tis Kč,

Účet 649 Jiné ostatní výnosy

Rozpočet 11 095 tis. Kč Skutečnost 11 417 tis. Kč % plnění rozpočtu 102,9 %

Překročení plánu o 322 tis. Kč způsobily především výnosy nemocnice za bezplatné nabytí krve od dobrovolných dárců o 223 tis. Kč více jako v roce 2017.

Účet 672 Přijaté provozní dotace

Rozpočet 4 460 tis. Kč Skutečnost 5 363 tis. Kč % plnění rozpočtu 120,2 %

Plánovaný rozpočet byl překročen o 20,2 % a to z toho důvodu, že naše nemocnice získala dotace na rezidenční místa lékařů. Ale proti roku 2017 je částka celkových provozních dotací nižší o 745 tis. Kč, protože v roce 2018 nebyla směnnost řešena formou dotace, ale příplatek za směnnost je zohledněn v zálohách od zdravotních pojišťoven.

Kromě standardní dotace na provoz LSPP od JMK ve výši 2 260 tis. Kč, pak naše nemocnice obdržela ještě dotaci na provoz dětské skupiny ve výši 268 tis. Kč, zaúčtovala zde časové rozlišení přijatých investičních transferů ve výši 1 429 tis. Kč, dále 345 tis. Kč od úřadu práce jako refundaci mezd pracovníků, které zaměstnala naše nemocnici v rámci podpory zaměstnanosti. Obdrželi jsme dotaci na rezidenční místa ve výši 934 tis. Kč a dotaci na testování HIV od MZČR ve výši 22 tis. Kč..

Celkové výnosy hlavní činnosti :

Rozpočet 501 871 tis. Kč Skutečnost 501 994 tis. Kč % plnění rozpočtu 100,0%

Skutečné výnosy z hlavní činnosti byly o 27 224 tis. Kč vyšší, než v roce 2017 především z titulu vyšších plateb od zdravotních pojišťoven za zdravotní péči roku 2018 (+24 261 tis. Kč) na pokrytí navýšení platů ve zdravotnictví o 10%, ale také vlivem zvýšení tržeb za prodej zboží v lékárně pro veřejnost (+4 036 tis. Kč) .

Náklady :

Účet 501 Spotřeba materiálu

Rozpočet 97 725 tis. Kč Skutečnost 103 135 tis. Kč % plnění rozpočtu 105,5 %

Celkově byla spotřeba materiálu proti roku 2017 o 4 001 tis. Kč vyšší. Vyšší náklady vykazala nemocnice u spotřeby krevních výrobků + 938 tis. Kč, spotřeby zdravotního materiálu + 342 tis. Kč, spotřeby léků + 2 428 tis. Kč a DDHM a ostatní materiál + 261 tis. Kč.

Účet 502 Spotřeba energie

Rozpočet 7 100 tis. Kč Skutečnost 6 958 tis. Kč % plnění rozpočtu 98,0 %

Nemocnice vynaložila na úhradu energie (el. energie a plyn) o 385 tis. Kč více jako v roce 2017, vyšší náklady byly ovlivněny vyšší jednotkovou cenou za plyn a energii vysoutěženou společností CEJIZA.

Účet 503 Spotřeba jiných neskladovatelných dodávek

Rozpočet 1 180 tis. Kč Skutečnost 1 266 tis. Kč % plnění rozpočtu 107,3 %

Na tomto účtu je od roku 2012 sledována spotřeba vody . Proti roku 2017 jsme vynaložili na úhradu vody o 153 tis. Kč více, což je především dáno vyšší spotřebou vody.

Účet 504 Prodané zboží

Rozpočet 35 850 tis. Kč Skutečnost 38 721 tis. Kč % plnění rozpočtu 106,8 %

Viz. Komentář k účtu 604

Účet 507 Aktivace oběžného majetku

Rozpočet - 6 400 tis. Kč Skutečnost - 6 163 tis. Kč % plnění rozpočtu 96,3 %

Jedná se o aktivaci vyrobené krve. Proti roku 2017 došlo k nepatrně nižší výrobě o 85 tis. Kč .

Účet 511 Opravy a udržování

Rozpočet 3 471 tis. Kč Skutečnost 2 859 tis. Kč % plnění rozpočtu 106,8 %

Náklady na nakupované opravy byly proti roku 2017 nižší o 779 tis. Kč a to především pro pokles stavebních oprav – 723 tis. a pokles oprav zdravotnických přístrojů o – 630 tis. Kč, naopak došlo proti roku 2017 k nárůstu malířských prací + 702 tis. Kč.

Účet 512 Cestovné

Rozpočet 270 tis. Kč Skutečnost 241 tis. Kč % plnění rozpočtu 91 %

Výdaje na cestovné byly mírně sníženy zejména v souvislosti s nižším počtem vzdělávacích kurzů a seminářů.

Účet 513 Náklady na reprezentaci

Rozpočet 100 tis. Kč Skutečnost 70 tis. Kč % plnění rozpočtu 70,4 %

Rozpočet na rok 2017 nebyl překročen.

Účet 518 Ostatní služby

Rozpočet 18 289 tis. Kč Skutečnost 17 721 tis. Kč % plnění rozpočtu 96,9 %

Náklady na ostatní služby byly proti roku 2017 nižší o 178 tis. Kč. Nižší náklady byly čerpány na servis a kontrolní a technické prohlídky a poradenské služby.

Účet 521 Mzdové náklady

Rozpočet 237 281 tis. Kč Skutečnost 223 716 tis. Kč % plnění rozpočtu 98,2 %

Mzdové náklady nebyly překročeny, úspora 3 565 tis Kč – rozpočet byl dodržen. Proti roku 2017 bylo vyplaceno o 22 380 tis. Kč více, protože nemocnice realizovala navýšení tarifních platů zdravotnických pracovníků o 10 % v souladu s nařízením vlády a dále zvýšila příplatek za směnnost zdravotním sestram u lůžka o 2 000 Kč.

Účet 524 Soc. a zdravotní pojištění

Rozpočet 80 675 tis. Kč Skutečnost 78 813 tis. Kč % plnění rozpočtu 97,7 %

Náklady navazující na čerpání mzdových nákladů – rozpočet byl dodržen.

Účet 525 Jiné sociální pojištění

Rozpočet 850 tis. Kč Skutečnost 955 tis. Kč % plnění rozpočtu 112,4 %

Na tomto účtu se od roku 2012 účtují náklady na pojištění zaměstnanců při pracovních úrazech (dříve účtováno na účtu 549). Proti roku 2017 zvýšení jen o 100 tis. Kč

Účet 527 Zákonné sociální náklady

Rozpočet 4 893 tis. Kč Skutečnost 4 679 tis. Kč % plnění rozpočtu 95,6 %

Proti roku 2017 byly náklady vyšší o 363 tis. Kč, protože dle zákona 114/2002 Sb. o FKSP byla v roce 2017 tvorba tohoto fondu z objemu mzdových prostředků 2,0 a v souvislosti se zvýšenými platy došlo k nárůstu tvorby FKSP o 397 tis. Kč, náklady na pracovní a ochranné pomůcky byly proti roku 2017 nižší o 88 tis. Kč.

Účet 544 Prodaný materiál

Rozpočet 501 tis. Kč Skutečnost 394 tis. Kč % plnění rozpočtu 78,6 %

Náklady na prodaný materiál (krevní výrobky), vazba na účet 644.

Účet 551 Odpisy dlouhodobého majetku

Rozpočet 16 961 tis. Kč Skutečnost 15 774 tis. Kč % plnění rozpočtu 93,0 %

Rozpočet byl dodržen, proti roku 2017 došlo k navýšení o 1 075 tis. Kč.

Účet 558 Náklady z drobného dlouhodobého majetku

Rozpočet 2 025 tis. Kč Skutečnost 1 814 tis. Kč % plnění rozpočtu 89,6 %

Proti roku 2017 došlo k poklesu o 262 tis. Kč, zejména v souvislosti s poklesem nákladů na nábytek (-394 tis. Kč), větší část obměny nábytku v nemocnici včetně lůžek již proběhla.

Účet 531, 538, 541, 542,547, 549, 557, 562, 563 Ostatní náklady

Rozpočet 1 569 tis. Kč Skutečnost 1 541 tis. Kč % plnění rozpočtu 98,2 %

Proti roku 2017 došlo ke snížení o 147 tis. Kč, pro nižší pokuty a penále (- 151 tis. Kč)

Celkové náklady hlavní činnosti :

Rozpočet 502 405 tis. Kč Skutečnost 502 123 tis. Kč % plnění rozpočtu 99,9%

Rozpočet byl dodržen. Proti roku 2017 vynaložila nemocnice na celkové náklady o 38 480 tis. Kč více, především z důvodů nárůstu platů o 10%, navýšení příplatku za směnnost o 2 000 Kč a s tím spojenou vyšší tvorbu FKSP byly celkové osobní náklady vyšší o + 30 427 tis. Kč, vyšší náklady byly také na prodaný materiál v lékárně pro veřejnost + 3 512 tis. Kč, vyšší spotřeba krevních výrobků, léků (+ 4 001 tis. Kč), což je způsobeno vyšší výkonností v roce 2018.

Hospodářský výsledek z hlavní činnosti před zdaněním

Rozpočet – 534 tis. Kč Skutečnost -129 tis. Kč Rozdíl -663 tis. Kč

Daň z příjmu právnických osob 2 tis. Kč

Hospodářský výsledek z hlavní činnosti po zdanění

Skutečnost -131 tis. Kč

III.0.3. Komentář k přehledu o plnění rozpočtu doplňkové činnosti

Celkové výnosy doplňkové činnosti :

Účet 602,603,649 Tržby za pronájem obědy a jiné výnosy

Rozpočet 780 tis. Kč Skutečnost 737 tis. Kč % plnění rozpočtu 94,5 %

Proti roku 2017 byly výnosy doplňkové činnosti nižší o 203 tis. Kč zejména pro nižší výnos za dodávku a za nižší výnosy za používání televize v nemocnici, protože jsme rozhodli tyto poplatky od 1.1.2018 již nevybírat.

Náklady :

Účet 501 Spotřeba materiálu

Rozpočet 127 tis. Kč Skutečnost 114 tis. Kč % plnění rozpočtu 90,1 %

Rozpočet byl dodržen, proti roku 2017 byly náklady nižší o 75 tis. Kč (nižší náklady na potraviny, méně obědů– viz Výnosy).

Účet 502 , 503 Spotřeba energie

Rozpočet 33 tis. Kč Skutečnost 34 tis. Kč % plnění rozpočtu 104,2 %

Vyšší náklady na energie ovlivnily zejména vyšší jednotkové ceny energií vysoutěžené společností CEJIZA.

Účet 518 Ostatní služby

Rozpočet 28 tis. Kč Skutečnost 39 tis. Kč % plnění rozpočtu 140,8 %

Proti roku 2017 byl nárůst o 12 tis. Kč v souvislosti s vyšší cenou za likvidaci odpadů.

Účet 521 Osobní náklady

Rozpočet 28 tis. Kč Skutečnost 23 tis. Kč % plnění rozpočtu 83,4 %

Jednalo se o náklady související s prací zahradníka- pěstování přísad pro prodej .

Účet 557 Náklady z odepsaných pohledávek

Rozpočet 30 tis. Kč Skutečnost 0 tis. Kč

V roce 2018 nebyla odepsány žádné pohledávky, které by se vztahovaly k doplňkové činnosti.

Celkové náklady doplňkové činnosti :

Rozpočet 246 tis. Kč Skutečnost 220 tis. Kč % plnění rozpočtu 89,6 %

Rozpočet nákladů na doplňkovou činnost byl dodržen. Proti roku 2017 byly náklady nižší o 56 tis. Kč.

Hospodářský výsledek z doplňkové činnosti před zdaněním

Rozpočet 534 tis. Kč Skutečnost 517 tis. Kč Rozdíl - 17 tis. Kč

Daň z příjmu právnických osob 0 tis. Kč

Hospodářský výsledek z doplňkové činnosti po zdanění

Skutečnost 517 tis. Kč

III.0.4. Nejvýznamnější skutečnosti týkající se změn v chodu p. o. v oblasti hospodaření v roce 2017 v tis. Kč

V roce 2018 došlo ke zvýšení celkových nákladů proti roku 2017 o 8,3 % což představuje nárůst o 38 480 tis. Kč. Toto zvýšení nákladů ovlivnilo zejména navýšení osobních nákladů, ale také působily vyšší náklady na prodané zboží v lékárně pro veřejnost a vyšší spotřeba zdravotního materiálu a léků. Výnosy byly vyšší o 5,7% což představuje nárůst o 27 224 tis. Kč. Vyšší výnosy tvořila zejména vyšší záloha na zdravotní péči od zdravotních pojišťoven na pokrytí navýšení tarifních platů o 10% a zvýšení příplatku za směnnost a vyšší výnosy za prodané zboží v lékárně pro veřejnost. Nemocnice vytvořila kladný hospodářský výsledek a vzniklý přebytek po schválení navrhuje dát ve prospěch rezervního fondu.

Bohužel ani do konce roku 2018, nebylo se všemi zdravotními pojišťovnami ukončeno vypořádání úhrad zdravotní péče za rok 2016, a tak se řešení vzniklých námitek přesouvá na rok 2019.

Mimořádné vlivy, které ovlivnily výsledek hospodaření v roce 2018

Pozitivní vliv:

1. Vyšší zálohy za zdravotní péči od zdravotních pojišťoven	24 261
2. Nižší náklady na nakupované opravy	- 778
3. Nižší náklady na nákup drobného majetku	- 261
4. Vyšší výnos z marže prodeje léků a ZM v lékárně	525

Negativní vliv:

1. Navýšení osobních nákladů	30 427
2. Vyšší náklady na zdravotní materiál a léky	4 001
3. Vyšší náklady na energii	384
4. Vyšší odpisy dlouhodobého majetku	1 074
5. Nižší čerpání fondů	-1 296

Výsledek hospodaření

a) před zdaněním

	Hlavní činnost:	Doplňková činnost:	
Výnosy	501 994	737	
Náklady	502 123	220	
HV	-129	517	
Hospodářský výsledek před zdaněním celkem			388
Daň z příjmu právnických osob k 31.12.2018			2

b) po zdanění

Hospodářský výsledek po zdanění za hlavní činnost	-131
Hospodářský výsledek po zdanění za doplňkovou činnost	517
Hospodářský výsledek po zdanění celkem	386

Hospodářský výsledek k 31.12.2018	386
Ztráta z minulých let	0
Zůstatek hospodářského výsledku	386

Nemocnice nemá k 31.12.2018 žádnou kumulovanou ztrátu, vzniklý přebytek nemocnice navrhne zřizovateli dát ve prospěch rezervnímu fondu k využití pro další rozvoj lékařské a ošetrovatelské péče nemocnice.

III.1. Výnosy

III.1.1. Výnosy tabulka hlavní činnosti

Tabulka 43 Výnosy hlavní činnost

Nemocnice TGM Hodonín,
příspěvková organizace

	SÚ	AÚ	Skutečnost			Rozpočet	Plnění	Poznámka
			2016	2017	2018	2018	rozpočtu %	
Výnosy z vlastních výkonů a zboží								
Výnosy z prodeje služeb	602		390 213	409 429	434 292	434 958	99,8	
Tržba-příspěvek na soc.péči		0301	74	0	0	0		
Sociální služby,ubytování klienti		0302	20	0	0	0		
Stravné - klienti		0304	31	0	0	0		
Jiné ostatní výnosy-stravné		0305	1 186	1 201	1 160	1 170	99,2	
Tržby z nadstandardních pokojů		0308	177	169	293	250	117,4	
Výnosy - doprovod pacienta		0309	18	15	18	20	91,4	
Regulační poplatek - 30 Kč		0310	60	99	119	0		
Tržby od pojišťoven-cytostatika		032	481	790	716	725	98,8	
VZP-cytostatika		0320	283	464	407	420	96,9	
Voj. ZP cytostatika		0321	22	8	21	20	105,0	
ČPZP cytostatika		0322	49	89	95	90	105,5	
OZP cytostatika		0323	3	12	26	25	105,6	
MV ČR cytostatika		0325	98	162	108	110	98,0	
RBP cytostatika		0326	28	55	59	60	97,8	
Jiné ost. výnosy - stravné - příspěvek FKSP		0405	588	569	559	580	96,3	
Vyšetření - rozborů		0408	393	515	488	490	99,6	
Výnosy od pojišťoven-celkem dohadné položky		042	6 251	233	-7 619	0		
VZP- dohadné položky		0420	9 767	3 147	-2 201	0		Neplánováno
Voj. ZP dohadné položky		0421	-141	1 344	-297	0		Neplánováno
ČPZP dohadné položky		0422	1 478	480	-3 490	0		Neplánováno
OZP dohadné položky		0423	292	201	-138	0		Neplánováno
Škoda - dohadné položky		0424			-3	0		Neplánováno
MV ČR dohadné položky		0425	-2 172	-4 249	-557	0		Neplánováno
RBP dohadné položky		0426	-2 973	-690	-933	0		Neplánováno
Gynekologické výkony		0508	122	138	135	140	96,4	

	SÚ	AÚ	Skutečnost			Rozpočet	Plnění	Poznámka
			2016	2017	2018	2018	rozpočtu %	
Tržby z prodeje služeb-OOP		052	18 912	20 898	23 528	23 295	101,0	
VZP-ošetřovatelská lůžka		0520	12 882	14 249	15 936	15 900	100,2	
Voj. ZP ošetřovatelská lůžka		0521	858	772	939	900	104,3	
ČPZP ošetřovatelská lůžka		0522	1 386	1 105	1 578	1 550	101,8	
OZP ošetřovatelská lůžka		0523	165	217	190	195	97,4	
Škoda - ošetřovatelská lůžka		0524			56	0		
MV ČR ošetřovatelská lůžka		0525	1 440	2 196	2 037	2 050	99,4	
RBP ošetřovatelská lůžka		0526	2 181	2 359	2 793	2 700	103,4	
Rehabilitační výkony		0608	327	449	570	450	126,7	
Tržby akutní lůžkové péče		062	193 359	211 946	238 866	234 410	101,9	
VZP - lůžková péče		0620	99 977	111 130	125 933	124 600	101,1	
VoZP - lůžková péče		0621	4 648	4 836	6 484	5 544	117,0	
ČPZP - lůžková péče		0622	20 492	21 685	27 264	26 917	101,3	
OZP - lůžková péče		0623	4 019	4 328	4 635	4 016	115,4	
Škoda - lůžková péče		0624	17	6	24	0		
MVČR - lůžková péče		0625	29 756	33 570	34 214	34 382	99,5	
RBP - lůžková péče		0626	34 448	36 391	40 312	38 951	103,5	
Vykony pro cizince		0708	135	137	225	150	150,2	
Tržby akutní ambulantní péče		072	155 058	168 000	163 029	162 358	100,4	
VZP - ambulantní péče		0720	80 137	84 748	81 627	81 856	99,7	
VoZP - ambulantní péče		0721	5 886	5 248	6 001	5 643	106,3	
ČPZP - ambulantní péče		0722	14 661	16 452	16 521	16 186	102,1	
OZP - ambulantní péče		0723	2 686	2 909	3 365	3 102	108,5	
Škoda - ambulantní péče		0724	6	7	11	12	90,6	
MVČR - ambulantní péče		0725	21 094	26 993	23 725	23 984	98,9	
RBP - ambulantní péče		0726	30 590	31 644	31 780	31 575	100,6	
Přepravní výkony, parkovné		0808	171	429	456	180	253,3	
Ostatní výkony		0907				40	0,0	
Ostatní výkony		0908	42	37	43	0		
Regulační poplatek - 90 Kč		0910	1 051	1 088	1 214	1 150	105,6	
Výnosy z minulých období			8 577		8 755	8 658	101,1	
VZP-výnosy z minulých období					-5	-10	47,3	
Voj. ZP výnosy z minulých období					-89	-50	178,1	

	SÚ	AÚ	Skutečnost			Rozpočet	Plnění	Poznámka
			2016	2017	2018	2018	rozpočtu %	
ČPZP výnosy z minulých období					1 621	1 600		
OZP výnosy z minulých období					652	600		
MV ČR výnosy z minulých období					3 998	4 000	99,9	
RBP výnosy z minulých období					560	500	112,1	
Tržby od ZP za cizince		092	3 124	2 716	40 669	44 305	91,8	
VZP - cizinci		0920	2 101	1 686	2 115	1 700	124,4	
VoZP - cizinci		0921	42	26	36 992	41 485	45 521,7	42 908
ČPZP - cizinci		0922	222	144	376	150	250,5	
OZP - cizinci		0923	14	17	82	20	408,5	
MVČR - cizinci		0925	283	400	373	450	83,0	
RBP - cizinci		0926	462	443	731	500	146,2	
Tržby za prováděné odbor.kontroly dohledu na tuberk.		0930	54		0	0		
Výnosy z prodaného zboží	604		36 992	41 485	45 522	42 908	106,1	
Výnosy za prodané zboží - osvob. (Slovensko)		0700	9	4	6	0		
Tržby za prodané zboží - ZM 10%		0710	4 710	5 599	5 686	5 500	103,4	
Tržby za prodané zboží - ZM 20%		0720	982	1 420	1 248	1 250	99,9	
Výnosy za prodané zboží - ZM 10%		0730	27	35	24	50	49,0	
Tržby za prodané zboží- léky 10%		0810	2 118	2 867	2 735	2 890	94,6	
Tržby za prodané zboží- léky 20%		0820	20	13	156	123	126,6	
Výnosy za prodané zboží- léky 10%		0830	28 859	31 243	35 275	32 750	107,7	Vyšší prodej zboží v lékárně
Signální výkony - 10 %		0940	294	300	387	340	113,7	
Signální výkony - 15 %		0950	-27	4	4	5	79,1	
Jiné výnosy z vlastních výkonů	609		31	19	30	20	152,0	
Výnosy za klinické hodnocení léčiva		0301	31	19	30	20	152,0	
Výnosy z odepsaných pohledávek	643		0	0	11	0		
Výnosy z odepsané pohledávky		0300			11	0		
Výnosy z prodeje materiálu	644		298	200	222	350	63,5	
Výnosy z prodeje materiálu-krev		0300	298	200	222	350	63,5	Menší předpoklad prodeje krve
Čerpání fondů	648		3 608	6 474	5 178	8 100	63,9	
Čerpání fondu oběžných aktiv - dary		0300	402	103	10	0		
Čerpání rezervního fondu - dary		0301	138			1 500	0,0	
Čerpání FI - k posílení zdrojů na opravy a údržbu		0305	2 386	3 000	2 600	2 950	88,1	
Nekrytí investičního fondu		0400	682	3 371	2 568	3 650	70,4	

	SÚ	AÚ	Skutečnost			Rozpočet	Plnění	Poznámka
			2016	2017	2018	2018	rozpočtu %	
Ostatní výnosy z činnosti	649		9 721	10 848	11 352	11 060	102,6	
Výnosy - náhrada škody			3	37	9	0		
Inventurní přebytky (kromě DHM a DNHM)		0302	3	3	1	0		
Ostatní výnosy - organizování seminářů		0309			107	0		
Výnosy z účastnických poplatků		0310	58	54	17	80	21,5	
Výnosy z organizování seminářů		0311	157	81	0	160	0,0	
Bezplatné nabytí krve		0337	2 274	2 981	3 206	3 200	100,2	
Jiné ostatní výnosy-osvobozeno		0371	6 116	6 269	4	0		
Jiné ostatní výnosy- snížená sazba - 10%		0372	566	966	0	0		
Jiné ostatní výnosy-20%		0373	292	354	350	300	116,7	
Jiné ostatní výnosy- snížená sazba - 15%		0375			1 132	1 405	80,5	
Jiné ostatní výnosy-osvobozeno		0376			6 457	5 800	111,3	
Ostatní výnosy - dětská skupina		0500	124	77	60	80	74,6	
ostatní výnosy-DDHM bezúplatně nabytý od VÚJ		0601	11	15	0	15	0,0	
ostatní výnosy		0800	119	11	9	20	46,5	
Úroky	662		23	4	23	15	154,2	
Úroky		0300	23	4	23	15	154,2	
Výnosy z nároků na prostředky rozpočtu ÚSC	672		4 831	6 108	5 363	4 460	120,2	
Přijaté dotace od ÚP		0450	320	225	345	200	172,5	Vyšší příspěvek ÚP na podporu zam.
Přijaté dotace - prac.místo na zkoušku		0451	0	0	0	0		
Přijaté neinvestiční dotace ze SR		0452		24	13	0		
Přijaté neinvestiční dotace ze SR - DS Beruška		0453			27	0		
Příspěvek na provoz účel.určený z rozp.JMK - LSPP		0520	2 000	2 000	2 260	2 260	100,0	
Výnosy z nár. na ostatní-dotace na soc.sloužby		0530	0	108	92	100	91,5	
Přísp.na provoz z rozpočtu JMK-ostatní		0540	348	1 722	0	0		
Přísp.na provoz z rozpočtu JMK-rezid.místa		0550	261	159	934	250	373,6	Získany dotace na rez. místa lékařů
Výnosy z nároků na prostředky z USC-od ostatních		0600	118	41	22	0		
Zúčt.čas.rozliš.transferu na pořízení DM-odpisy		0750	1 784	1 828	1 429	1 650	86,6	
Přijaté transfery ze zahraničí - EU - DS Beruška					242	0		
Výnosy celkem:			445 716	474 567	501 994	501 871	100,0	

III.1.2. Výnosy tabulka doplňková činnost

Tabulka 44 Výnosy doplňková činnost							Nemocnice TGM Hodonín, příspěvková organizace	
	SÚ	AÚ	Skutečnost			Rozpočet	Plnění	Poznámka
			2016	2017	2018	2018	rozpočtu %	
Výnosy z prodeje služeb	602		315	500	332	370	89,8	
Jiné ostatní výnosy - nájmy		0003						
Jiné ostatní výnosy DČ - stravné-snížená sazba		0006	255	493	332	370	89,8	
Jiné ostatní výnosy-DČ - snížená sazba(služby ubyt.15%)		0103						
Jiné ostatní výnosy DČ - stravné-21%		0106	60	7				
Výnosy z pronájmu	603		334	333	336	322	104,3	
Nebytové prostory nájmy-HČ		0001	193	182	189	177	106,8	
Vyúčtování Nár.tř.		0003						
Služby k nájmu nebytové prostory 15%		0011	47	53	51	50	102,0	
Pronájem bytů		0013						
Služby k nájmu nebytové prostory 21%		0021	74	80	82	80	102,5	
Služby k nájmu bytů 15%		0023						
Nájemné - nájem svěř. majetku - osvobozeno		0025	19	17	14	15	93,3	
Ostatní výnosy z činnosti	649		112	107	68	88	77,8	
Jiné ostatní výnosy-hospodářská činnost-21%		0000	77	75	68	88	77,5	Vyšší předpoklad
Jiné ostatní výnosy-DČ-snížená 15%		0001						
Výnosy z používání televize		0012	35	32	0			
Výnosy celkem:			761	940	737	780	94,4	

III.1.3. Doplnující komentář k výnosům

III.1.3.1. Nejvýznamnější rozdíly proti roku 2017 v tis Kč

Úhrada za zdrav. péči od ZP	+24 261 tis. Kč	- navýšení plateb ZP
Tržba za prodej v lékárně	+4 036 tis. Kč	- vyšší záchyt receptů
Provozní dotace úč. 672	- 745 tis. Kč	- zrušeny dotace na zvláštní příplatek
Čerpání fondů	-1 296 tis. Kč	- nižší využití neprofinancovaných odpisů

Celkové výnosy byly proti roku 2017 vyšší o 27 223 tis. Kč. Nejvýznamnějším pozitivním vlivem v oblasti výnosů byly vyšší úhrady od zdravotních pojišťoven za zdravotní péči, které musely pokrýt zvýšení platů o 10 % a pokrýt navýšení zvláštního příplatku pro zdravotní sestry ve vícesměnném provozu u lůžek, a v důsledku toho negativně působily dotace, protože v roce 2017 byl příplatek za směnnost kryt dotací a od roku 2018 je tento příplatek hrazen od zdravotních pojišťoven. Pozitivně také působily vyšší výnosy za prodej léků v lékárně pro veřejnost. V důsledku těchto pozitivních vlivů nemocnice využila nižšího využití příspěvku na posílení oprav a neprofinancovaných odpisů.

III.1.3.2. Tržby od zdravotních pojišťoven

Tabulka 45 Tržby za nasmlouvané výkony za poskytnutí ZP v roce 2018							Nemocnice TGM Hodonín, příspěvková organizace	
	VZP	VoZP	ČPZP	OZP	ZPŠ	ZPMV	RBP	
	111	201	205	207	209	211	213	
akutní péče	207 445	12 263	40 670	7 944	31	57 755	71 891	
následná péče	15 936	939	1 578	190	56	2 037	2 793	
Celkem tržby od zdravotní pojišťovny	223 381	13 202	42 248	8 134	87	59 792	74 684	
regulace výkonů - zvýšení tržeb	0	3 211	2 077	2 415	0	5 809	2 484	
regulace výkonů - snížení tržeb	4	0	2 289	3	0	11	1 196	
Celkem tržby od zdravotních pojišťoven po regulaci	223 377	16 413	42 036	10 546	87	65 590	75 972	

III.1.3.3. Poskytnuté dotace od zřizovatele i jiné

Poskytnutá dotace zřizovatelem:

- dotace na LSPP	2.260.000
- dotace na rezidenční místa – lékaři	750.000
- dotace na rezidenční místa – sestry	184.059
Dotace od zřizovatele na provoz celkem	3.194.059

% z celkových výnosů = 0,64 %

Poskytnutá dotace od Města Hodonín:	
- na kulturní projekty pro děti	10.000
- na bezplatné testování HIV	12.000
Dotace Města Hodonín celkem	22.000
Poskytnutá dotace z Úřadu práce:	
- veřejně prospěšné práce uchazečů o zaměstnání	344.970
Poskytnutá dotace z MZ Praha:	
- řešení problematiky HIV/AIDS	13.000
Provozní dotace DS Beruška – MPSV	26.847
Provozní dotace DS Beruška – EU	241.623
Provozní dotace celkem Kč	3.842.499

III.1.3.4. Regulační poplatky – stav k 31.12.2018

Tabulka 46 Regulační poplatky		Nemocnice TGM Hodonín, příspěvková organizace
Předpis:		Celkem
Poplatek Kč 30,-		119 190
Poplatek Kč 90,-		1 214 025
Předepsáno celkem:		1 333 215
neuhrazeno v r. 2016		-28 260
neuhrazeno v r. 2017		-27 000
neuhrazeno v r. 2018		-31 590
Skutečně vybráno:		1 246 365
Lékárna - signální výkony		
-10%		386 594
-15%		3 956
Skutečně vybráno:		390 551
Celkem vybráno		1 632 959

III.2. Náklady

III.2.1. Náklady hlavní činnosti

Tabulka 47 Náklady hlavní činnosti

Nemocnice TGM Hodonín,
příspěvková organizace

	SÚ	AÚ	Skutečnost			Rozpočet	Plnění	Poznámka
			2016	2017	2018	2018	rozp. %	
Spotřebované nákupy								
Spotřeba materiálu	501		97 593	99 059	103 135	97 725	105,5	
Spotřeba-nádobí		0310	72	49	72	70	103,4	
Spotřeba-ostatní drobný mat.		0311	19	7	3	10	28,6	
Spotřeba kancelářského materiálu		0320	706	597	600	610	98,3	
Spotřeba tiskopisů		0321	24	18	34	35	97,0	
Náklady na Risograph		0322	20	16	16	20	80,1	
Spotřeba Knih, časopisů		0325	75	50	65	60	108,6	
Spotřeba-prádlo,oděv,obuv pro pacienty		0350	447	422	302	300	100,8	
Spotřeba-prádlo,oděv,obuv pro zaměst.		0351	434	481	259	250	103,6	
Spotřeba materiálu na úklid a čištění		0360	1 505	1 524	1 669	1 650	101,2	
Spotřeba materiálu-úklidová dezinfekce		0361	356	400	397	400	99,2	
Spotřeba pohonných a mazadel		0370	1 283	1 244	1 416	1 400	101,1	
spotřeba - autosoučástky + ND		0380	8	9	23	10	231,3	
Spotřeba - ND k PC		0381	659	632	502	500	100,3	
Spotřeba - elektro,radio,spoj.mat.		0382	249	203	159	180	88,3	
Spotřeba - instalační materiál		0383	217	114	96	120	80,3	nižší spotřeba instal. materiálu
Spotřeba - ost.ND a různé součástky		0384	92	54	208	190	109,3	
Spotřeba -nářadí pro údržbu		0385		18	3	10	34,2	
Spotřeba - kyslík na svařování		0395			3	0		
Spotřeba potravin pro pacienty		0400	4 516	4 615	4 572	4 650	98,3	
Spotřeba potravin pro zaměstnance		0401	1 865	1 847	1 837	1 900	96,7	
Spotřeba potravin-pacienti-lékárna		0402	367	314	461	470	98,1	
Spotřeba plynu - zaměstnanci nápoje		0403			3	0		
Spotřeba medic. plynů-technické		0500	1	11	0	5	0,0	
Spotřeba medic. plynů-léky		0501	517	456	454	520	87,3	
Spotřeba krve a krev. výrobků		0600	6 337	8 488	9 373	7 000	133,9	vyšší spotřeba krevních výrobků

	SÚ	AÚ	Skutečnost			Rozpočet 2018	Plnění rozp. %	Poznámka
			2016	2017	2018			
Spotřeba krve a krev. výrobků-expirace		0601	360	370	423	0		
Plnění charakteru TZ pod stanovenou hodnotu		0660			30	0		
Spotřeba materiálu-ZM		07	50 284	51 695	52 038	51 550	100,9	
Ostatní zdravotní prostředky		0700	16 114	16 508	16 771	16 700	100,4	
Obvazový materiál		0702	2 077	2 062	2 441	2 500	97,6	
Spotřeba ZM-Radiochemikálie a diagnost.soupravy		0703	14 913	15 521	15 216	15 300	99,5	
Spotřeba ZM - Odběrový systém		0704	813	812	857	850	100,8	
Spotřeba ZM - Desinfekce		0705	745	682	729	700	104,1	
Dialyzační roztoky a dialyzační krevní sety		0707	8 323	8 467	7 634	7 700	99,1	
Spotřeba ZM - Injekční technika		0708	1 775	1 770	2 152	2 100	102,5	
Kardiostimulátory		0713	5 524	5 873	6 238	5 700	109,4	Vyšší spotřeba kardiostimulátorů
Spotřeba léků		08	24 643	24 051	26 479	24 450	108,3	
Spotřeba léků - Ostatní léky		0800	14 037	13 934	15 447	15 100	102,3	
Spotřeba léků - beta-laktamová antibiot.-ATC JO1CR		0801	1 376	1 373	1 561	1 500	104,0	
Spotřeba léků - Heparinové přípravky-ATC B01AB		0802	2 713	2 422	2 095	2 000	104,8	
Spotřeba léků - Erytropoetiny-ATC B03XA		0803	3 490	3 219	3 289	2 700	121,8	Vyšší spotřeba erythropoetinů
Spotřeba léků - Taxany ATC L01CD		0804	682	791	1 633	850	192,1	Vyšší spotřeba taxanů
Spotřeba léků - Roztoky-ovlivnění elktrol.rovnováhy		0806	904	860	889	900	98,8	
Spotřeba léků - Roztoky-parenterální výživa		0807	1 343	1 351	1 443	1 400	103,1	
Spotřeba léků - expirace		0898	97	101	122	0	Nerozpočtováno	
Spotřeba solí na úpravu vody HDS		0920	62	54	63	70	90,6	
DDHM do dolní hranice 3000,-Kč (od 500,-)		0931	693	229	225	200	112,7	
Spotřeba ostatního materiálu-		0950	493	268	276	200	138,0	
Spotřeba materiálu a ND ke zdravot.tech.a dok.		0952	627	578	483	500	96,5	
Spotřebované nákupy na seminář		0953	188	122	96	150	63,7	
Spotřeba - malířský materiál		0955	62	41	94	50	187,5	
Spotřeba - krejčovský a šicí materiál		0956	12	10	12	5	235,9	
Spotřeba - stavební materiál, dřevo		0957	240	56	49	70	69,9	
Spotřeba - zámečnický materiál		0958	11	7	10	10	102,4	
Spotřeba -nábytek		0960	0	0	0	0		
Spotřeba - zdravotní přístroje a nástroje		0970	149	12	331	110	300,7	Vyšší spotřeba nástrojů
Spotřeba energie	502		7 194	6 575	6 958	7 100	98,0	
Spotřeba elektrické energie		0300	3 492	3 519	3 658	3 800	96,3	
Spotřeba plynu		0400	3 702	3 056	3 300	3 300	100,0	

	SÚ	AÚ	Skutečnost			Rozpočet	Plnění	Poznámka
			2016	2017	2018	2018	rozp. %	
Spotřeba ostatních neskladovat. dodávek	503		1 172	1 113	1 266	1 180	107,3	
Spotřeba vody		0300	1 172	1 113	1 266	1 180	107,3	Vyšší spotřeba vody
Prodané zboží	504		30 803	34 759	38 271	35 850	106,8	
Zdravotnický materiál		0700	4 987	6 041	6 220	6 250	99,5	
Léky a léčivé přípravky		0800	25 816	28 718	32 051	29 600	108,3	
Aktivace dlouhodobého majetku	506		0	0	0	0		
Aktivace dlouhodobého majetku		0331		0	0	0		
Aktivace oběžného majetku	507		-4 219	-6 248	-6 163	-6 400	96,3	
Aktivace oběžného majetku- aktivace krevních výrobků		0331	-4 219	-6 248	-6 163	-6 400	96,3	
Služby								
Opravy a udržování	511		6 310	3 638	2 859	3 470	82,4	
Stavební opravy a udržování		0301	3 367	875	152	1 000	15,2	méně stavebních oprav
Opravy automobilů		0302	469	291	248	350	70,9	
Ostatní opravy přístrojů a zařízení		0303	941	532	473	450	105,0	
Opravy a udržování - údržba zeleně, parků		0305	48	2	0	0		
Opravy hasících přístrojů, hydrantů		0307	55	63	55	60	91,6	
Opravy elektro - instalatérské		0308	77	79	30	50	60,9	
Opravy telefonů, mobilů		0309	1	0	3	0		
Opravy počítačů a výpočetní techniky		0310	187	22	15	60	24,3	
Opravy nábytku, bytových doplňků		0311	61	1	0	0		
Opravy přístr.a zdrav.zařiz.		0313	894	1 772	1 142	1 500	76,2	nižší poruchovost přístrojů
Opravy a udržování - malířské práce		0330			703	0		
Opravy a udržování - ostatní		0340			39	0		
Opravy a udržování - malířské práce		0400	209	0	0	0		
Opravy žaluzií		0401	1	0	0	0		
Cestovné	512		223	261	246	270	91,0	
Cestovné zaměstnanců		0300	170	204	185	210	88,2	
Cestovné dárců krve		0342	53	57	61	60	100,9	
Cestovné zahraniční		0600						
Náklady na reprezentaci	513		115	102	70	100	70,4	
Náklady na reprezentaci		0300	115	102	70	100	70,4	
Ostatní služby	518		18 053	17 912	17 721	18 289	96,9	
Náklady na poplatky za bankovní služby		0300	191	197	199	200	99,6	
Servis programu		0310	1 692	1 675	1 698	1 700	99,9	

	SÚ	AÚ	Skutečnost			Rozpočet	Plnění	Poznámka
			2016	2017	2018	2018	rozp. %	
Výkony spojů-pevné telefonní linky		0400	69	50	52	50	104,8	
Výkony spojů-mobilní telefonní linky		0410	97	100	125	120	104,4	
Automatizované zpracování dat-Internet		0420	383	383	235	250	93,9	
Poštovné, balné		0430	94	142	127	142	89,6	
Poplatky za rozhlas a televize		0440	190	189	189	205	92,2	
Propagační a reklamní činnost		0500	2	7	14	0		
Kopírovací, knihařské, tiskařské a grafické služby		0510	7	14	9	25	37,8	
Kontrolní služby, technické prohlídky		0530	6 629	6 329	5 023	5 780	86,9	
Doprava		0600	12	7	62	60	104,1	
Stočné		0610	999	936	1 129	950	118,9	Vyšší spotřeba vody
Plnění charakteru TZ pod stanovenou hodnotu		0616			45	0		
Nájemné		0620	369	523	558	563	99,2	
Pronájem lahví		0621	348	334	343	350	98,0	
Praní prádla,čištění		0710	3 216	3 191	3 375	3 350	100,8	
Hlídnání objektu		0730	366	364	359	370	97,1	
Měření emisí		0740	4	8	11	8	140,0	
Vývoz, uložení a likvidace odpadů		0750	997	989	1 051	1 030	102,1	
Kremační služby		0771	8	8	8	0		
Poradenské služby, odborná pomoc		0800	862	595	895	900	99,5	
DDNM do dolní hranice 3000		0860	23	11	11	20	57,1	
Dozimetrie		0870	46	45	45	50	90,9	
Archivace medicinských dat		0871	218	218	218	218	99,9	
Členské vklady a příspěvky		0872	35	36	25	35	72,4	
Poplatky správní		0873	2	2	0	3	1,7	
Znalecké posudky, odhady,ověření listin		0874	22	22	8	25	32,4	
Poplatky za inzeráty		0876	6	25	35	30	116,5	
Čištění kanalizace		0877	23	64	80	80	99,7	
Rozbory vody		0879	19	39	42	35	118,9	
Zdravotní výkony prováděné cizími organizacemi		0880	342	436	633	680	93,1	
Čalounické služby		0881	20	1	0	0		
Renovace pásek,tonerů		0882	91	206	261	240	108,6	
Zhotovení razítek, klíčů,broušení nástrojů, grafika		0883	135	93	64	50	127,8	
Deratizace a desinfekce		0884	10	3	3	10	32,8	
Ostatní služby		0900	492	669	766	760	100,8	

	SÚ	AÚ	Skutečnost			Rozpočet 2018	Plnění rozp. %	Poznámka
			2016	2017	2018			
Ostatní služby - nedaňové		0990	32	0	20	0		
Osobní náklady			257 695	287 742	318 163	323 699	98	
	521		189 823	211 336	233 716	237 281	98,5	
Mzdy a platy včetně odměn		0301	163 291	182 610	202 391	206 130	98,2	Nižší čerpání platů
Mzdy-OON		0302	26 047	28 104	30 653	31 151	98,4	Nižší čerpání OON
Náhrady mzdy za dočasnou pracovní neschopnost		0303	485	622	672	0		Nerozpočtováno
Zákonné sociální pojištění	524		64 066	71 234	78 813	80 675	97,7	
Zákonné zdravotní pojištění		0310	17 061	18 972	20 930	21 355	98,0	
Zákonné sociální. pojištění		0320	47 005	52 262	57 882	59 320	97,6	
Jiné sociální pojištění	525		793	856	955	850	112,4	
Náklady na povinné úrazové pojištění zaměstnanců		0301	793	856	955	850	112,4	Vyšší pojištění
Zákonné sociální náklady	527		3 013	4 316	4 679	4 893	95,6	
Příděl FKSP		0301	2 457	3 665	4 061	4 123	98,5	
Ochran.osob.pomůcky(prac.obuv)-zaměstnanci		0304	65	165	77	150	51,2	
Zákonné soc.náklady - náklady na odbor.rozvoj		0307	491	486	541	620	87,3	
Daň silniční	531		21	15	16	15	107,2	
Daň silniční		0330	21	15	16	15	107,2	
Daň z nemovitostí	532							
Jiné daně a poplatky	538		7	5	5	10	48,8	
Poplatek za kolky		0333	4	3	0	5	0,0	
Dálniční známky		0601	3	2	4	5	77,6	Nižší poplatky
Jiné daně a poplatky - poplatek za kolky					1	0		
Ostatní náklady								
Smluvní pokuty a úroky z prodlení	541		9	0	0	0		
Smluvní pokuty a úroky z prodlení		0300	9	0	0	0		
Jiné pokuty a penále	542		0	151	0	0		
Ostatní pokuty a penále		0300		151	0	0		
Dary	543							
Prodaný materiál	544		413	338	394	501	78,6	
Prodaný materiál		0300	413	338	394	501	78,6	Nižší prodej materiálu
Manka a škody	547		21	14	16	0		
Manka a škody		0300	21	14	16	0		Nerozpočtováno
Tvorba fondů	548			0	0			

	SÚ	AÚ	Skutečnost			Rozpočet	Plnění	Poznámka
			2016	2017	2018	2018	rozp. %	
Ostatní náklady z činnosti	549		1 296	1 306	1 504	1 445	104,1	
Ostatní náklady z činnosti		0300	5	9	13	5	259,4	
Pojištění motorových vozidel		0302	47	47	106	90	117,7	
Havarijní pojištění motorových vozidel		0303	174	160	0	0		
Pojištění odpovědnosti za škody		0304	710	706	906	900	100,7	
Pojištění budov		0305	179	180	171	180	94,8	
Odškodnění, bolestné		0333	0	5	15	0		
Odměny a stravenky dárcům krve		0397	113	135	147	120	122,3	vyšší počet dárců
Ostatní poplatky		0400	89	85	91	100	91,2	
Ostatní náklady		0800	-18	-20	54	50	107,5	
Haléřové vyrovnání		0900	-3	0	1	0		
Odpisy, rezervy a opravné položky								
Odpisy dlouhodobého majetku	551		13 870	14 700	15 774	16 961	93,0	
Odpisy HDM-budovy a stavby		0301	4 313	4 587	4 663	4 700	99,2	
Odpisy nehm. inv.majetku		0302	758	749	630	860	73,3	
Odpisy HDM-zdravotní zařízení, přístroje		0332	5 655	5 693	7 311	7 900	92,5	
Odpisy HDM- ostatní		0333	3 144	3 671	3 171	3 501	90,6	
Náklady z odepsaných pohledávek	557		255	43	75	99	75,7	
Náklady z vyřazených pohledávek					46	0		
Odpisy nedobytných pohledávek		0377	255	43	29	99	29,3	Odpis nezap. regul.poplatků
Náklady z drobného dlouhodobého majetku	558		4 647	2 001	1 739	2 025	85,9	
DDHM - výpočetní technika		0300	522	133	270	260	103,9	
DDHM (od 3001,- do 40000.-vč.)- ostatní		0301	628	642	487	570	85,4	Menší nákupy drobného majetku
DDHM do 40tis. - zdrav. přístř. a nástroje		0302	878	748	449	540	83,1	Menší nákupy nástrojů.
DDHM -hospod.přístroje a nástroje		0303	11	32	70	70	99,8	
DDHM -kuchyňské zařízení a nábytek		0304	2 570	423	464	560	82,8	Nižší obnova nábytku.
DDNM (od dolní hranice do 60tis.vč.) - výp. tech.		0310	39	24	0	25	0,0	
Finanční náklady								
Úroky	562		65	66	73	66	110,6	
Úroky celkem hl.činnost		0300	65	66	73	66	110,6	
Náklady celkem:			435 542	463 550	502 123	502 405	99,9	

III.2.2. Náklady doplňková činnost

Tabulka 48 Náklady doplňková činnost

Nemocnice TGM Hodonín,
příspěvková organizace

	SÚ	AÚ	Skutečnost			Rozpočet	Plnění	Poznámka
			2016	2017	2018	2018	rozpočtu %	
Spotřebované nákupy								
Spotřeba materiálu	501		124	189	114	127	90,1	
Spotřeba potravin pro zaměstnance-DČ		0001						
Spotřeba potravin pro cizí strážníky-DČ		0002	123	188	114	127	90,1	
Spotřeba ostatního materiálu-DČ		0250	2	1				
Spotřeba energie	502		41	25	27	27	99,8	
Spotřeba el. energie - DČ		0000	7	7	7	7	102,7	
Spotřeba plynu - DČ		0100	34	18	20	20	98,8	
Spotřeba ostatních neskladovat. dodávek	503		7	7	7	6	124,6	
Spotřeba vody - DČ		0000	7	7	7	6	124,6	Vyšší spotřeba vody
Ostatní služby	518		28	27	40	28	142,0	
Ostatní služby - DČ		0000	0	0		0		
Stočné-HČ		0110	6	6	7	6	111,1	
Vývoz, uložení a likvidace odpadů-DČ		0150	22	21	33	22	150,4	
Osobní náklady								
Mzdové náklady	521		17	19	23	20	116,7	
Mzdy - DČ		0001	17	19	23	20	116,7	
Mzdy OON - DČ		0002						
Zákonné sociální pojištění	524		6	7	8	7	113,4	
Zákonné zdravotní pojištění -DČ		0010	1	2	2	2	105,1	
Zákonné sociální pojištění - DČ		0020	4	5	6	5	116,7	
Zákonné sociální náklady	527		0	0	0	1	46,8	
Příděl FKSP - DČ		0000	0	0	0	1	46,8	
Náklady z odepsaných pohledávek	557		230	38	0	30		
Náklady z odepsaných pohledávek		0000	230	38		30		
Náklady celkem:			454	312	220	246	184,4	

III.2.3. Doplnující komentář k nákladům

III.2.3.1. Významné rozdíly proti skutečnosti roku 2017 v tis. Kč

Osobní náklady	+ 30 427 tis. Kč	- zvýšení platů o 10 % a vyšší počet zam.
Náklady na prodané zboží	+ 3 512 tis. Kč	- vyšší prodej léků veř. lékárny
Opravy a udržování	- 779 tis. Kč	- nižší opravy a nebyla žádná havárie
Spotřeba zdrav. materiálu	+ 343 tis. Kč	- vyšší spotřeba zdr. Materiálu
Spotřeba léků	-2 428 tis Kč	- nižší spotřeba léků
Náklady na energie	+385 tis. Kč	- vyšší jednotkové ceny energií
Odpisy dlouh. majetku	+1 075 tis. Kč	- vyšší odpisy dlouh. majetku

Celkové navýšení nákladů proti roku 2017 o 38 480 tis. Kč nejvíce ovlivnilo navýšení osobních nákladů způsobené jednak zvýšením tarifních platů o 10 % dle nařízení vlády a zvýšení zvláštního příplatku o 2 000 Kč zdravotnickým nelékařským pracovníkům. Dalším vlivem bylo navýšení nákladů na prodané zboží v lékárně pro veřejnost, které však přineslo vyšší výnos z prodejní marže. Vyšší náklady na zdravotním materiálu byly způsobeny zejména vyšší spotřebou kardiostimulátorů a vyšší spotřeba léků, tyto rostoucí náklady byly způsobeny vyšší produkcí. Negativně působily vyšší náklady na energie, vlivem vyšších jednotkových cen. Příznivě působily nižší náklady na opravy a to především z toho důvodu, že v roce 2018 jsme neprováděli mnoho stavebních úprav a také se nám snížily náklady na opravy zdravotních přístrojů. V souvislosti s obměnou zdravotní techniky se nám zvýšily náklady na odpisování dlouhodobého majetku.

III.2.3.2. Nárůst platů a OON oproti předchozímu období

Navýšení platů je v souladu s Nařízením vlády č. 564/2006 Sb., v platné znění, kdy platy zaměstnanců ve zdravotnictví byly navýšeny o 10 %. V souvislosti s navýšením tarifních platů byly přepočítány i příplatky za vedení, dále tarifní platy byly upravovány po ukončení kvalifikačního vzdělávání a platové stupně byly navyšovány za platných podmínek pro započtení praxe. Návazně na uvedené Nařízení vlády byly navýšeny sazby u dohod o pracovní činnosti úměrně k procentu navýšení tarifních platů.

Celkové navýšení platů proti roku 2017 bez vlivu změny stavu zaměstnanců, tak činilo 19 835 494 Kč což je zvýšení proti roku 2017 indexem 110,8 % u ostatních osobních nákladů činilo navýšení 2 548 736 Kč což představuje nárůst indexem 109,1 %, celkově ta došlo k navýšení mzdových nákladů o 22 384 230 Kč, což je navýšení indexem 110,6 % , zákonné sociální a zdravotní pojištění se tak navýšilo proti roku 2017 o 7 580 477 Kč.

Náklady na tvorbu FKSP se v souladu s navýšením platů zvýšily o 396 710 Kč.

III.2.3.3. Popis významnějších oprav majetku včetně fin. částek

Tabulka 49		Popis významnějších oprav majetku		<i>Nemocnice TGM Hodonín, příspěvková organizace</i>	
položka	částka	dodavatel	poznámka		
Oprava nátěru střech	158 000	Firma Strachota	1)		
Oprava podlahové krytina na CS	102 000	Podlahy Blažek	2)		
Malba interního odd.	162 000	Firma Furiš	3)		
Oprava vodovod. potrubí RHB	38 000	Údržba NTGM	4)		
Oprava omítky archívu	40 000	Hrušecká stav. společnost	5)		
Oprava venkovních žaluzií OS	45 829	Údržba NTGM	6)		

Stručný komentář:

- 1) Oprava nátěru střech patologie a dětského odd.
- 2) Oprava podlahové krytina na centrální sterilizaci
- 3) Oprava malby interního oddělení
- 4) Oprava vodovodního potrubí na RHB a mikrobiologii
- 5) Oprava omítky budovy archívu
- 6) Oprava venkovních žaluzií budovy operačních sálů

III.2.3.4. Seznam výběrových řízení

Tabulka 50		Výběrová řízení		<i>Nemocnice TGM Hodonín, příspěvková organizace</i>	
pč	Oddělení	Název investice	Kč	Dokonč.	
Výběrová řízení do 100 tis. Kč			v r.2018		
1	Chir JIP	Malování chirurgické JIP	56 900	ano	

Výběrová řízení nad 100 tis. Kč do 1 mil. Kč			
1	RHB	Malování rehabilitace	93 600 ano
2		TDI zateplení provozní budovy	95 870 ano
3	ARO	Malování ARO	98 550 ano
4	ARO	Injekční dávkovače	101 156 ano
5	Interna	Telemetrie	150 960 ano
6		Administrace výběrového řízení NIS	122 210 ne
7	Interna	Defibrilátor	132 979 ano
8	Interna	Malování interny	133 720 ano
9	Gyneko.	Kardiotokograf	138 017 ano
10	ARO	EKG	145 079 ano
11		Nátěr střech hlavní budovy	157 578 ano
12	ARO	Injekční dávkovače a pumpy	159 236 ano
13	Int.JIP	Defibrilátor	165 101 ano
14	Lab. a chir.	Klimatizace	206 126 ano
15	Mikrob.	Mikroskop	208 470 ano
16	OLM	Centrifugy 4 ks	226 125 ano
17		Upgrade telefonní ústředny	248 050 ano
18	OPS	Akumulační vrtačka s nástavci	259 199 ano
19	Neurol.	EEG	265 838 ano
20	RHB	Masážní vany 2 ks	275 708 ano
21	Chirurgie	Světla pro zákrokový sálek	286 475 ano
22	RHB	Curaplus	290 400 ano
23	Dětské	Ultrazvuk	316 173 ano
24	ARO	Plicní ventilátor	362 879 ano
25	Dětské	Výplně otvorů pro dětské oddělení	363 137 ne
26		Stavební úpravy ve 2NP	386 500 ne
27	HTO	Odběrové váhy	447 700 ano
28	Gastro	Videogastroskop	496 100 ano
29	Mikrob.	Sterilizátor parní	496 100 ano
30		Stavební úpravy u dětské JIP	574 457 ne
31	HTO	Velkoobjemová centrifuga	988 062 ano
Výběrová řízení nad 1 mil. Kč			
1	RDG	Ultrazvuk pro RDG	1 538 394 ano
2	OPS	Operační světlo dvouramenné 3 ks	2 177 677 ano
3	Kardio.	Ultrazvuk s jícnovou sondou	2 296 235 ne
4	OPS	Laparoskopická 3D věž	3 344 258 ne

III.2.3.5. Celkové náklady na slevy pro Rodinné pasy a Senior pasy

V roce 2018 byla poskytnuta sleva:

- v rámci Rodinných pasů ve výši 52 424 Kč
- v rámci Senior pasů ve výši 124 362 Kč

III.3. Finanční majetek

Tabulka 51 Finanční majetek		Nemocnice TGM Hodonín, příspěvková organizace	
Název účtu	Stav k 1.1.2018	Stav k 31.12.2018	
Komerční banka, a.s.			
Běžný - provozní	25 526 821,84	691 993,18	
Běžný - mzdový	2 332 066,28	2 513 448,40	
Investiční	5 355 022,65	10 062 532,48	
FKSP	839 660,42	1 174 771,90	
Celkem	34 053 571,19	14 442 745,96	
Ge Money Bank, a.s.			
Běžný - provozní	8 380 306,77	0,00	
Unicredit Bank, a.s.			
Běžný - provozní	0,00	25 660 542,85	
Jiné běžné účty			
Depozitní účet u KB	151 598,50	269 926,50	
Účet u KB- Veřejná sbírka	0,00	322 955,00	
Stav účtů celkem	42 585 476,46	15 035 627,46	
Bankovní účty - úvěrové			
Název	Stav k 1.1.2018	Stav k 31.12.2018	
Revolvingový úvěr na 10 mil.Kč	0,00	0,00	
Úvěr na pořízení zdrav.přístrojů	4 827 000,00	2 823 000,00	
Pokladna			
Název	Stav k 1.1.2018	Stav k 31.12.2018	
Pokladna	33 638,00	47 609,00	
Pokladna-depozitní	34 918,00	22 800,00	

V roce 2017 vyúčtovala VZP srážku ve výši 11.057 tis. Kč, která byla splácena v prvním pololetí 2018 a nepříznivě ovlivnila stav finančních prostředků. Přesto jsme se dokázali s tímto stavem vypořádat a ve druhém pololetí byla již situace zkonsolidována.

I přes tuto nepříznivou finanční situaci v první polovině roku 2018 se Nemocnici TGM podařilo plnit své závazky a splácet je v době splatnosti. Pohledávky jsou vymáhány průběžně a zůstávají ve velmi nízké výši.

Na investičním účtu zůstaly přijaté investiční příspěvky od JMK ve výši 6 000 tis. Kč a od Města Hodonín ve výši 2.000 tis. Kč na akce, které budou uskutečněny v roce 2019.

Byla zřízena nová veřejná sbírka na zdravotní přístroje, za rok 2018 byly shromážděny finanční prostředky ve výši 323 tis. Kč.

Nemocnice dále splácí úvěr ve výši 8 mil.Kč, který si vzala v roce 2015 na pořízení zdravotních přístrojů, úvěr by měl být plně splacen v roce 2020.

Nemocnice zrušila provozní účet vedený u banky Moneta Hodonín a zavedla nový provozní účet u banky UniCredit Hodonín.

III.4. Pohledávky, závazky

Tabulka 52		Pohledávky						Nemocnice TGM Hodonín, příspěvková organizace	
Pohledávky v tis. Kč					Po datu splatnosti				
Syntetický i analytický účet dnů splatnosti	Celkem	Do data	Celkem po	1-30	31-60	61-90	91-180	181-360	nad 360
3110003 - léčení cizinců	35		35						35
3110011 - ostatní příjmy	226	141	85	60	12				13
3110012 - za výkony mimo pojišťovny	144	55	89	1	5	3	13	8	59
3110016 - za krev a krevní výrobky	24		24		11			13	
3110018 - za nájemné	127		127						127
3110020 - stravování cizích strávníků	26	26							
3110030 - VZP	22 410	22 406	4	2				2	
3110031 - VoZP	2 518	2 512	6	5	1				
3110032 - ČPZP	6 020	6 019	1	1					
3110033 - OZP	709	709							
3110035 - ZPMV	6 768	6 763	5	5					
3110037 - Revírní bratrská ZP	7 919	6 884	1 035	648	195	51	141		
3110081 - služby při pronájmu	2	2							
3110087 - za nájem z nebyt.prostor	56		56						56
314* - krátkodobé zálohy	8	8							
315* - jiné pohledávky	149	149							
335* - pohledávky za zaměstnanci	219	219							
348* - pohledávky za místními vlád.instituc.	9 000	9 000							
377* - ostatní krátkodobé pohledávky	123	123							
381* - náklady příštích období	471	471							
385* - příjmy příštích období	37	37							
388* - dohadné účty aktivní	2 778	2 778							
Celkem	59 769	58 302	1 467	722	224	54	154	23	290

Tabulka 53

Závazky

Nemocnice TGM Hodonín,
příspěvková organizace

Závazky v tis. Kč Syntetický i analytický účet dnů splatnosti	Celkem	Do data	Celkem po	Po datu splatnosti					
				1-30	31-60	61-90	91-180	181-360	nad 360
3210001 - neinvestiční dodavatelé	26 338	26 338							
3210003 - investiční dodavatelé*	2 686	2 686							
324* - přijaté zálohy	163	163							
331* - zaměstnanci	155	155							
333* - jiné závazky - mzdy	14 839	14 839							
336* - sociální pojištění	6 012	6 012							
337* - zdravotní pojištění	2 675	2 675							
341* - daň z příjmů do splatnosti	-498	-498							
342* - ostatní daně	2 735	2 735							
374* - přijaté zálohy ze SR	2 007	2 007							
378* - ostatní krátkodobé závazky	494	494							
383* - výdaje příštích období	5	5							
389*- dohadné účty pasivní	27 013	27 013							
451* - dlouhodobý úvěr *	2 823	2 823							
Celkem	87 447	87 447							

* jedná se o bankovní úvěr na pořízení zdravotnických přístrojů v celkové výši 8 mil. Kč.

Komentář k závazkům a pohledávkám

Pohledávky

Pohledávky nad 360 dnů tvoří dluh firmy Transitservis , který je zaslán Radě JMK k odepsání, nedobytná pohledávka za léčení cizince, rovněž zaslána ke schválení odpisu. Dále pohledávky za firmou Bernátek, která dluží za nájem nebytových prostor lékárny na Národní třídě a jsou v soudním řízení. Dále jsou to drobné pohledávky za zdravotní výkony.

Odepsané pohledávky v roce 2018:

- Regulační poplatky za rok 2015, u kterých uplynula doba vymahatelnosti. Byly odepsány v celkové částce 28 980,00 Kč
- Faktury vydané v celkové částce 45 955,87 Kč.

Dlužníci jsou sociální případy, cizinci, nelze dohledat místo pobytu. Náklady s vymáháním dluhu převyšují dlužnou částku.

Pohledávky jsou účetně stále sledovány na podrozvahovém účtu.

Závazky

Závazky neinvestičním dodavatelům jsou hrazeny ve lhůtě splatnosti. Pro případ vyšších finančních výdajů byl sjednán revolvingový úvěr ve výši 10 mil. Kč. V roce 2018 tento úvěr nebyl čerpán. Závazky investičním dodavatelům jsou hrazeny včas.

V roce 2015 byl sjednán úvěr na pořízení zdravotních přístrojů ve výši 8 mil. Kč, který byl plně vyčerpan. K 31. 12. 2018 bylo splaceno celkem 5 177 tis. Kč.

Tabulka 54 Splatnost pohledávek dle jednotlivých ZP		Nemocnice TGM Hodonín, příspěvková organizace
zdravotní pojišťovna	zdravotní služby splatnost ve dnech	léky splatnost ve dnech
VZP ČR	30	20
VoZP	30	14
ČPZP	30	20
OZP	15	14
ZP ŠKODA	25	14
ZP MV ČR	30	14
RBP ZP	30	20

III.5. Dotace a příspěvky

Dotace a příspěvky					Nemocnice TGM Hodonín, příspěvková organizace
Poskytovatel dotace / příspěvku	Účel dotace / příspěvku	Poskytnutá I / P	částka v Kč	Vyčerpaná částka v Kč	Komentář
JMK Brno	provoz LSPP	P	2 260 000	2 260 000	
JMK Brno	dotace na rezidenční místa lékaři	P	750 000	750 000	
JMK Brno	dotace na rezidenční místa sestry	P	191 134	184 059	7075,- vratka, vráceno 2019
JMK Brno	dotace DS Beruška	P	0	91 531	dotace z 2017, dočerpáno 2018
Město Hodonín	dotace Nemocnice dětem	P	10 000	10 000	
Město Hodonín	dotace na bezplatné testování HIV	P	12 000	12 000	
Úřad práce Hodonín	veřejně prospěšné práce	P	344 970	344 970	
Ministerstvo zdravotnictví	řešení problematiky HIV/AIDS	P	13 000	13 000	
MPSV	provozní dotace DS Beruška	P	26 847	26 847	
EU	provozní dotace DS Beruška	P	241 623	241 623	do roku 2020
Provozní dotace celkem			3 849 574	3 934 030	
JMK Brno	oprava havárie vodovodu	I	0	2 400 000	dotace z roku 2017
JMK Brno	CT	I	0	0	dotace z roku 2017, vráceno 128 512,10
JMK Brno	sanitní vozy	I	0	0	dotace z roku 2017, vráceno 258 618,44
JMK Brno	operační světla	I	0	2 245 677	dotace z roku 2017, zůstatek 254 323,07
JMK Brno	zateplení objektu vrátnice	I	2 696 000	2 696 000	
JMK Brno	zateplení objektu provozní budovy	I	6 128 000	6 128 000	
MŽP	zateplení objektu vrátnice	I	973 118	973 118	
MŽP	zateplení objektu provozní budovy	I	1 779 831	1 779 831	
Dotace od obcí	defibrilátor	I	95 000	95 000	
JMK Brno	plicní ventilátor	I	1 200 000	0	do roku 2019
JMK Brno	laparoskopická 3D věž	I	1 200 000	0	do roku 2019
JMK Brno	ultrazvuk pro RDG	I	1 500 000	0	do roku 2019
JMK Brno	ultrazvuk pro kardiologii	I	1 850 000	0	do roku 2019
Město Hodonín	Laparo. 3D věž + UZV pro kardiologii	I	2 000 000	0	do roku 2019
Investiční dotace celkem			19 421 949	11 671 949	

III.6. Investice

Tabulka 56		Investice 2018			Nemocnice TGM Hodonín, příspěvková organizace
Název akce	Oddělení	Dodavatel	Částka	Zdroj financování	
přístrojové					
EEG 24 kanálový	neurologická amb.	Alien technik s.r.o.	265 838	vlastní prostředky	
Odsávačka elektrická SAM EPS	ARO	ZMF Medical, s.r.o.	40 925	vlastní prostředky	
Mikroskop Nikon	mikrobiologie	Nikon CEE GmbH	208 470	vlastní prostředky	
Holter Digi Trak 4 x	kardiologická amb.	S&T Plus	188 881	vlastní prostředky	
Videogastroskop GIF H185	gastro	Olympus , s.r.o.	496 100	vlastní prostředky	
Centrifuga Cryofuge	HTO	Trigon-plus, s.r.o.	988 062	vlastní prostředky	
Defibrilátor TEC 5621K	interna A	A.M.I. s.r.o.	132 979	vlastní prostředky	
Ultrazvuk Z6	dětské odd.	Bionik Group s.r.o.	316 173	vlastní prostředky	
Kardiotokograf F9 Express	gynekologické odd.	POLYMED CZ, a.s	138 017	vlastní prostředky	
Sterilizátor patní TUTTNAUER 5050	mikrobiologie	UNIPRO-ALPHA	496 100	vlastní prostředky	
monitor SpO2 k defibrilátoru TEC	interna A	A.M.I. s.r.o.	24 094	vlastní prostředky	
Curapuls 970	rehabilitace	MADISSON, s.r.o.	290 400	vlastní prostředky	
Defibrilátor DMF100	Interní JIP	S&T Plus s.r.o.	165 101	vlastní prostředky	
Monitor dialyzační	HDS	FRESENIUS s.r.o.	551 760	vlastní prostředky	
EKG Nihon-Kohden	ARO	A.M.I. s.r.o.	145 079	vlastní prostředky	
Plicní ventilátor Hamilton C2	ARO	A.M.I. s.r.o.	362 879	vlastní prostředky	
Světlo vyšetřovací s baterií 2 ks	chirurgická amb.	B.Braun Medical	286 475	vlastní prostředky	
Vrtačka akumulární ACCULAN	operační sály	B.Braun Medical	259 191	vlastní prostředky	
Telemetrie iT20	interní oddělení	POLYMED CZ, a.s	150 960	vlastní prostředky	
Vana masážní vany 2 ks	rehabilitace	KARDIO-LINE s r.o.	275 708	vlastní prostředky	
Ultrazvukový přístroj Aplio	RTG	AURA Medical s.r.o.	1 499 190	dotace JMK	
Centrifuga 5702, without rotor 4x	HTO 2x, MIK,OKB	MEDESA s.r.o.	226 124	vlastní prostředky	
Váha odběrová Macomix 4x	HTO	Vivacom s.r.o.	447 700	vlastní prostředky	
stavební					
TZ archiv (rekons. šatny kuchyně)	OLVAS	RENOVA s.r.o.	626 094	vlastní prostředky	
TZ Chir.pavilon - Operační světla		B.Braun Medical	2 245 677	dotace JMK	
TZ budovy vřátnice (zateplení)	ostatní provozy	Renova,s.ro.	3 778 578	JMK 2 696 000Kč MŽP 973 118,30 VP 109 459,70 Kč	
TZ hlavní budova	ostatní provozy	Hrušecká stavební	8 042 870	JMK 6 128 000 Kč MŽP 1 779 830,63 VP 134 039,37 Kč	
Rekostrukce pokoje dětská JIP	dětská JIP	Popelka stavby	65 132	vlastní prostředky	
Rekostr.pokoje dětská JIP (projekt)	dětská JIP	Geprostav s.r.o.	22 022	vlastní prostředky	
ostatní					
TZ - upgrade telefonní ústředny	vřátnice	PBX Bohemia s.r.o.	248 050	vlastní prostředky	
Klimatizace Sinclair ASG-48BI-3	chirurgie B	Vít Bačík - Klimastyle	129 639	vlastní prostředky	
Klimatizace Sinclair ASH-13BIF2	OKB	Vít Bačík - Klimastyle	76 487	vlastní prostředky	
Termostat BMT Incucell 55	mikro	LAB-MET, s.r.o.	41 987	vlastní prostředky	
Nemocniční informační systém		Wallet, s.r.o.	60 500	vlastní prostředky	
Celkem	x	x	23 293 242	x	

Komentář k investicím

Přístrojové investice:

- EEG 24 kanálový – obměna za starý, již neopravitelný přístroj
- Mikroskop NIKON – obměna za nefunkční přístroj
- Holtery – pořízeny 4 ks nových EKG Holterů – zkvalitnění vyšetření
- Videogastroskop – pořízení nového, který usnadňuje denní potřebu výkonů gastroambulace
- Velkoobjemová centrifuga – náhrada za technicky již zastaralou (neprošla techn. prohlídkou)
- Defibrilátor interna – obměna přístroje
- Ultrazvuk – zkvalitnění péče o malé pacienty
- Kardiotokograf – zvýšení kvality zdravotní péče na gynekologii
- Sterilizátor – obměna přístroje
- Curaplus – obměna přístroje
- Defibrilátor pro interní JIP – obměna za neopravitelný kus
- EKG na ARO – obměna za starý a nefunkční přístroj
- Plicní ventilátor – doplnění techniky pro plicní ventilaci
- Operační světla 2 ks na chir. amb. – výměna a pořízení dalšího mobilního světla
- Akumulační vrtačka – pro potřeby operačních sálů
- Telemetrie – pořízení nové techniky na interní oddělení
- Masážní vany – obměna staré techniky (poruchovost)
- UZV pro RTG odd – pořízení nové techniky pro zvýšení kapacity uzv. Vyšetření
- Nová operační světla pro 3 operační sály – nejnovější technologie výkonných operačních světel s LED technologií

Stavební investice:

- Rekonstrukce části archivu na šatnu pro kuchyni (uvolnění prostor pro zdr. personál)
- Zateplení provozní budovy (jídlna) a technické prostory
- Rekonstrukce bývalého skladu materiálu na 2 pokoje pro matky - součástí dětské JIP
- Modernizace telefonní ústředny
- Vybudování klimatizace na lůžkovém odd. B - chlazení společných chodeb

IV. AUTOPROVOZ

K 31.12.2018 disponovala DZS 12 sanitními vozidly, 8 referentskými a 13 zaměstnanci. Ujeto bylo celkem 514 286 km. Spotřebováno bylo celkem 44 216 litrů pohonných hmot.

V roce 2018 bylo v plném provozu 12 sanitních vozidel. Z toho je v současné době vozidlo 6B9 6459 využíváno jako vozidlo náhradní. Sanitní vozidla ujela v tomto roce 434 739 km a bylo spotřebováno 38 814 litrů PHM.

Referentských vozidel bylo v provozu celkem 8.

Referentské vozidlo 2B9 91-08 je vedeno od 1.11.2017 jako náhradní referentské vozidlo.

Referentská vozidla ujela v roce 2018 celkem 79 547 km a bylo spotřebováno 5 402 litrů PHM.

Na opravy bylo vydáno celkem 323 522 Kč, je vidět, že inovací vozového parku došlo k citelné úspoře nákladů na opravy.

Dispečerské pracoviště bylo již v roce 2013 dovybaveno nahrávacím zařízením pro vysílačku

Tabulka 57

Spotřeba PHM a najeté kilometry v roce 2018

Nemocnice TGM Hodonín,
příspěvková organizace

SPZ a typ vozidla	rok výroby	Ujeto v km	Spotřeba celkem v litrech	Prům.spotř. v litrech/100 km	Opravy v Kč	Nákup v Kč	Celkem náklady	Celkem ujeté km
1BP 1999 VW 2,0 TD	2 017	46 910	3 861	8,23	13 861	82	13 943	86 835
1BP 2222 VW 2,0 TD	2 017	36 542	3 057	8,37	9 879	1 100	10 979	44 564
1B1 2111 VW 2,5 TD	2 002	26 824	2 601	9,70	12 213	561	12 774	551 557
1BP 2000 VW 2,0 TD	2 017	31 962	2 626	8,22	5 355	11 995	17 350	56 127
8B7 9888 VW 2,0 TD	2 015	43 950	3 950	8,99	12 492	14 000	26 492	160 268
1BJ 1401 VW 1,9 TD	1 999	30 319	2 988	9,86	35 774	124	35 898	680 273
8B7 8888 VW 2,0 TD	2 014	43 711	3 930	8,99	11 557	13 978	25 535	194 905
6B9 6458 VW 2,5 TD	1 998	44 350	4 404	9,93	31 535	5 480	37 015	744 399
6B9 6459 VW 2,5 TD	1 996	11 105	1 102	9,92	17 500	3 890	21 390	514 499
8B4 9922 VW 2,0 TD	2 013	38 249	3 436	8,98	10 280	116	10 396	197 412
1BM 8666 VW 2,0 TD	2 016	42 108	3 573	8,49	14 351	13 095	27 446	86 043
1BM 7777 VW 2,0 TD	2 016	38 709	3 286	8,49	6 644	1 100	7 744	79 350
celkem sanitky		434 739	38 814	8,93	181 441	65 521	246 962	3 396 232
1B5 3518 Fabia	2 003	17 187	1 032	6,00	4 174	3 195	7 369	213 670
1B5 3519 Fabia	2 003	20 558	1 402	6,82	8 515	517	9 032	258 524
8B9 7211 Fabia	2 001	4 174	414	9,92	5 100	93	5 193	194 828
2B9 9108 Fabia	2 004	197	13	6,60	6 300	0	6 300	326 093
8B1 5655 Octávie	2 011	11 226	618	5,51	11 779	8 100	19 879	93 769
1B1 6624 Fabia	2 003	22 780	1 560	6,85	3 902	3 885	7 787	99 223
3B6 2676 VW 1,9TD	2 000	3 425	363	10,60	11 640	50	11 690	783 330
1B1 1900 Octavie	2 001	3 544	209	5,90	8 300	1 010	9 310	370 200
celkem refer.vozidla		83 091	5 611	6,75	59 710	16 850	76 560	2 339 637
Suma celkem		517 830	44 425	8,58	241 151	82 371	323 522	5 735 869

V. PLNĚNÍ ÚKOLŮ V OBLASTI NAKLÁDÁNÍ S MAJETKEM

V.1. Rozdělení majetku dle kategorií

Tabulka 58		Rozdělení majetku		Nemocnice TGM Hodonín, příspěvková organizace	
Účet	Název účtu	Počáteční stav	Přírůstek	Úbytek	Konečný stav
0120101	DNM - energetický audit	629 831	0	0	629 831
0130001	DNM - software	17 648 587	0	0	17 648 587
0180001	DDNM	1 015 433	0	0	1 015 433
0180003	DDNM - vlastní majetek	23 500	0	0	23 500
0210201	DHM - budovy pro služby obyvatelstvu	410 577 791	14 067 125	0	424 644 916
0210301	DHM - jiné nebytové domy a nebytl.jednotky	966 120	0	0	966 120
0210401	DHM - komunikace a veřejné osvětlení, silnice, mosty	10 510 845	0	0	10 510 845
0210501	DHM - jiné inženýrské sítě	15 859 135	0	0	15 859 135
0210601	DHM - ostatní stavby	6 981 653	626 094	0	7 607 747
0220001	DHM - dopravní prostředky	20 275 408	0	918 080	19 357 328
0220101	DHM - energetické a hnací stroje	15 616 204	0	0	15 616 204
0220201	DHM - nábytek	914 760	0	52 685	862 075
0220203	DHM - nábytek - vlastní	143 000	0	0	143 000
0220301	DHM - kancelářská technika	12 541 304	0	0	12 541 304
0220303	DHM - kancelářská technika - vlastní majetek	237 934	0	0	237 934
0220401	DHM - pracovní stroje	4 676 292	0	232 869	4 443 423
0220501	DHM - přístroje a zvl.technická zařízení	3 647 517	454 176	132 693	3 969 000
0220503	DHM - přístroje a zvl.technická zařízení - vlastní majetek	216 984	0	0	216 984
0220701	DHM - zdravotnické přístroje	149 024 828	7 998 193	14 767 759	142 255 262
0220703	DHM - zdravotnické přístroje - vlastní majetek	2 138 867	0	0	2 138 867
0280001	DDHM - nábytek, bytové doplňky	15 496 019	439 908	77 176	15 858 751
0280003	DDHM - nábytek, bytové doplňky - vlastní majetek	3 569 955	0	20 398	3 549 557
0280011	DDHM - lékárna	59 831	0	0	59 831
0280021	DDHM - zdravotní nástroje a přístroje	9 790 550	454 569	444 168	9 800 951
0280023	DDHM - zdravotní nástroje a přístroje - vlastní majetek	420 388	0	0	420 388
0280031	DDHM - hospodářské potřeby	623 576	63 606	11 364	675 818
0280033	DDHM - hospodářské potřeby - vlastní majetek	3 232	0	0	3 232
0280041	DDHM - kuchyňské potřeby	1 211 911	21 013	37 435	1 195 489
0280043	DDHM - kuchyňské potřeby - vlastní majetek	33 554	9 098	0	42 652
0280051	DDHM - ostatní	7 160 582	492 092	133 580	7 519 094
0280053	DDHM - ostatní - vlastní majetek	238 006	0	48 990	189 016
0280071	DDHM - výpočetní technika	7 150 780	275 805	738 889	6 687 696
0280073	DDHM - výpočetní technika - vlastní majetek	538 227	0	42 085	496 142
0280081	DDHM - dopravní prostředky	0,00	0,00	0,00	0
0310401	Pozemky - zastavěná plocha	2 025 732	0	0	2 025 732
0310501	Pozemky - ostatní pozemky	30 482	0	0	30 482
0320301	Umělecká díla	492 385	0	0	492 385
0410000	Pořízení nedokončeného DNM	0	60 500	0	60 500
0420000	Pořízení DHM - stavby	278 267	14 385 160	14 598 295	65 132
0420510	Pořízení DHM - přístroje, strojní	55 000	8 204 319	8 204 319	55 000
0420520	Pořízení DHM - projektová dokumentace	441 170	22 022	159 660	303 532
0420530	Pořízení DHM - ostatní	0	248 050	248 050	0
	Celkem	723 265 640	47 821 730	40 868 495	730 218 875

V.2. Rozpis zařazeného majetku ve sledovaném období

1.1.2018 do 31.12.2018 na účtech 012,013,021,022,031

Tabulka 59		Nově zařazený majetek		Nemocnice TGM Hodonín, příspěvková organizace
Evidenční číslo	Název majetku	Pořiz. cena	Způsob pořízení	
HMHo0000390	EEG 24 kanálový	265 838,00	Nákup	
HMHo0000391	Odsávačka elektrická SAM EPS	40 925,00	Nákup	
HMHo0000392	Mikroskop Nikon ECLIPSE Ci-L	208 470,00	Nákup	
HMHo0000393	Holter Digi Trak XT	47 220,00	Nákup	
HMHo0000394	Holter Digi Trak XT	47 220,00	Nákup	
HMHo0000395	Holter Digi Trak XT	47 220,00	Nákup	
HMHo0000396	Holter Digi Trak XT	47 221,00	Nákup	
HMHo0000397	Videogastroskop GIF H185	496 100,00	Nákup	
HMHo0000398	Centrifuga Cryofuge 16	988 062,00	Nákup	
HMHo0000399	Defibrilátor TEC-5621K	157 073,00	Nákup	
HMHo0000400	Ultrazvuk Z6	316 173,00	Nákup	
HMHo0000401	Kardiotokograf F9 Express	138 017,00	Nákup	
HMHo0000402	Sterilizátor parní TUTTNAUER 5050ELV-D	496 100,00	Nákup	
HMHo0000403	Curapuls 970	290 400,00	Nákup	
HMHo0000404	Defibrilátor DMF100	165 101,00	Dotace (transfer): 95 000Kč Vlastní prostředky: 70 101 Kč	
HMHo0000405	Klimatizace Sinclair ASH-13BIF2	76 487,00	Nákup	
HMHo0000406	Klimatizace Sinclair ASG-48BI-3	129 639,00	Nákup	
HMHo0000407	Plicní ventilátor Hamilton C2	362 879,00	Nákup	
HMHo0000408	EKG Nihon-Kohden	145 079,00	Nákup	
HMHo0000409	Monitor dialyzační	551 760,00	Nákup	
HMHo0000410	Termostat BMT Incucell 55 ECO Line	41 987,00	Nákup	
HMHo0000411	Světlo mobilní vyšetřovací s baterií	136 623,00	Nákup	
HMHo0000412	Světlo stropní vyšetřovací Hexalux	149 852,00	Nákup	
HMHo0000413	Vrtačka akumulární ACCULAN s nástavci	259 191,00	Nákup	
HMHo0000414	Centrální monitor. syst. MFM-CMS - Tele	150 960,00	Nákup	
HMHo0000415	Vana masážní - nohy PEDI-JET DK	131 199,00	Nákup	
HMHo0000416	Vana masážní - ruce MANI-JET HK	144 509,00	Nákup	
HMHo0000417	Ultrazvukový přístroj Aplio	1 499 190,00	Dotace JMK: 1 499 190 Kč	
HMHo0000418-21	Centrifuga 5702, without rotor 4ks	226 124,00	Nákup	
HMHo0000422-25	Váha odběrová Macomix 4ks	447 700,00	Nákup	
1448100	Stavba archiv (dříve sklad civilní obrany)	626 094,00	Technické zhodnocení	
1449800	Budova pavilon chirurgický S001	2 245 677,00	Technické zhodnocení Dotace JMK: 2 245 677 Kč	
1453900	Ústředna telefonní Alcatel	248 050,00	Technické zhodnocení	
1331900	Budova vrátnice (LSPP)	3 778 578,00	Technické zhodnocení Dotace JMK: 2 696 000 Kč Dotace MŽP: 973 118,30 Kč Vlast.prostř.: 109 459,70 Kč	
1331800	Budova hlavní 2731	8 042 870,00	Technické zhodnocení Dotace JMK: 6 128 000 Kč Dotace MŽP: 1 779 830,63 Vlast.prostř.: 134 039,37 Kč	
Celkem	x	23 145 588,00	x	

V.3. Rozpis vyřazeného majetku ve sledovaném období

od 1.1.2018 do 31.12.2018 a účtech 012,013,021,022,031

Tabulka 60		Vyřazený majetek		Nemocnice TGM Hodonín, příspěvková organizace	
Evidenční číslo	Název majetku	Datum vyřazení	Pořizovací cena		
1220000	Stůl operační mechanický 1	22.5.2018	13 728		
1237500	Stroj mycí R48	22.8.2018	28 680		
1275800	Termostat vodní TCH100	22.8.2018	13 378		
1278700	Odstředivka laboratorní T	22.5.2018	12 732		
1312600	Odstředivka T521	19.12.2018	15 797		
1312700	Odstředivka T521	19.12.2018	15 797		
1359300	Fotometr Specol 11	22.8.2018	40 198		
1360400	Myčka vysokotlaká	22.8.2018	22 936		
1380200	Hledač podzemní kovy Metax AM	22.8.2018	32 895		
1380300	Pistole nastřelovací Wifamama OSC30	22.8.2018	16 902		
1382700	Monitor jednokanalový VSM3-PM3	19.12.2018	75 000		
1383000	Monitor jednokanalový VSM3-PM4	19.12.2018	75 000		
1390700	Oxymetr pulsní 515AR	19.12.2018	105 479		
1391000	Odstředivka MPW341	22.5.2018	58 814		
1391400	Lehátko masážní Lemam II.D	22.5.2018	19 065		
1393000	Naslouchadlo plodu Sonicai	22.8.2018	11 278		
1394500	Rampa světelná 1300	22.8.2018	29 703		
1394600	Rampa světelná 1300	22.8.2018	29 704		
1420200	Defibrilátor SD12	22.5.2018	48 090		
1423800	Automat mycí podlahový	19.12.2018	99 798		
1424500	Odsávačka Leardal	22.5.2018	23 704		
1427300	Pumpa injekční IPA2050	19.12.2018	26 145		
1427700	Systém ergometrický M177 1A /sklad elektr./	22.5.2018	343 140		
1435900	Lehátko trojdílné	22.5.2018	30 345		
1441800	Lůžko 2segmenty A212B	19.12.2018	52 685		
1444800	Servoventilátor T-BIRD AVS III/D	22.5.2018	1 346 100		
1448800	Panel sprchovací MIX-z OOP	22.8.2018	67 640		
1449500	EKG zapisovač M177 1A	22.5.2018	175 398		
1452900	Myčka podložních mís láhví	22.5.2018	157 395		
1453000	Sterilizátor NK64KM	22.5.2018	44 251		
1454500	Automobil sanitní VW T4 2B2 6581 (údržba)	28.3.2018	895 144		
1455800 - 6200	Lůžko ošetřovací 3 ks	22.5.2018	140 536		
HMHo0000045	Jednotka vakuová	19.12.2018	48 038		
HMHo0000046	Endomed 582	19.12.2018	54 337		
HMHo0000048	Stroj mycí podlahový	19.12.2018	126 069		
HMHo0000058	Tomografie počítač.CT LightSpeedVFX	28.2.2018	10 608 896		
HMHo0000094	Centrifuga velkoobjemová	5.6.2018	99 900		
HMHo0000120	Videokolonoskop CF Q165L	21.1.2018	538 171		
HMHo0000121	Videogastroskop GIF Q165	22.5.2018	500 000		
HMHo0000167	Stroj mycí podlahový bater.DeLuxe350B	19.12.2018	61 218		
HMHo0000382	Automobil osobní Škoda Fabia COMBI 1B1 6624	31.12.2018	0		
Celkem	x	x	16 104 086		

V.4. Pozemky

Počáteční stav	k 1.1.2018	2 056 214
Přírůstky		0
Úbytky		0
Konečný stav	31.12.2018	2 056 214

Tabulka 61		Seznam pozemků			Nemocnice TGM Hodonín, příspěvková organizace
Číslo parcely	Druh pozemku	Výměra	Číslo vl.listu	Účetní cena	
St.2698/1	zast.pl. a nádv.	4633 m ²	2644	649 748	
St.2698/2	zast.pl. a nádv.	616 m ²	2644	92 400	
St.2698/3	zast.pl. a nádv.	102 m ²	2644	15 300	
St.2698/4	zast.pl. a nádv.	811 m ²	2644	121 650	
St.2698/5	zast.pl. a nádv.	481 m ²	2644	51 503	
St.2699/	zast.pl. a nádv.	2415 m ²	2644	368 700	
St.2700/	zast.pl. a nádv.	208 m ²	2644	31 200	
St.2704/	zast.pl. a nádv.	167 m ²	2644	25 050	
St.2705/	zast.pl. a nádv.	1072 m ²	2644	160 800	
St.2706/	zast.pl. a nádv.	252 m ²	2644	37 800	
St.3691/	zast.pl. a nádv.	136 m ²	2644	20 400	
St.3692/	zast.pl. a nádv.	200 m ²	2644	30 000	
St.3693/	zast.pl. a nádv.	398 m ²	2644	62 100	
St.3694/	zast.pl. a nádv.	510 m ²	2644	76 500	
St.4982/	zast.pl. a nádv.	115 m ²	2644	17 250	
St.5865/	zast.pl. a nádv.	35 m ²	2644	5 250	
St.5871/	zast.pl. a nádv.	42 m ²	2644	6 300	
St.7480/	zast.pl. a nádv.	450 m ²	2644	113 250	
St.7632/	zast.pl. a nádv.	846 m ²	2644	126 450	
St. 8854	zast.pl. a nádv.	906 m ²	2644	14 081	
1732/13	ostatní plocha	7308 m ²	2644	29 787	
1732/52	ostatní plocha	65 m ²	2644	695	
celkem	x	x	x	2 056 214	

V.5. Komentář k účtu 042

Tabulka 62		Komentář k účtu 042		Nemocnice TGM Hodonín, příspěvková organizace	
Dodavatel	Název akce	Číslo faktury	Částka		
Studie stěhování hlavní budova					
Geprostav	studie stěhování budovy	5287/2009	47 957		
Geprostav	dislokace oddělení	5657/2009	99 960		
Geprostav	PD dislokace oddělení	501/2011	74 400		
Geprostav	PD dislokace oddělení	1148/2011	40 680		
Tavička, VAPR					
Cetkovský s.r.o.	veřejná zakázka - tavička	3897/2014	20 000		
Cetkovský s.r.o.	veřejná zakázka - VAPR (pálení)	5333/2014	35 000		
Nemocniční informační systém					
Wallet, s.r.o.	poradenská činnost	2815/2018	60 500		
Rekonstrukce pokoje dětská JIP					
Město Hodonín	správní poplatek - změna v užívání pokoje	VH100227	5 000		
Geprostav projekce s.r.o.	projektová dokumentace - změna v užívání p	962/2018	22 022		
PRO-DOMA, SE	materiál - stavební	2734/2018	331		
Popelka stavby s.r.o.	materiál - stavební	2772/2018	55 897		
Popelka stavby s.r.o.	materiál - stavební	2773/2018	3 904		
RDG					
Stavební firma PLUS	projektová dokumentace	4760/2017	18 513		
Celkem	x	x	484 164		

Studie stěhování hlavní budova - nerealizováno z důvodu nedostatku finančních prostředků

Tavička , VAPR (pálení) - nerealizováno – změna rozhodnutí

Nemocniční informační systém - bude realizováno v roce 2019

Rekonstrukce pokoje dětská JIP - bude realizováno v roce 2019

RDG - nerealizováno z důvodu nedostatku finančních prostředků

V.6. Přehled platných nájemních smluv

Tabulka 63		Nájemní smlouvy		Nemocnice TGM Hodonín, příspěvková organizace	
Poř.	Smluvní partner	Druh smlouvy	Platnost smlouvy		
1.	MUDr. Obrtlík	nájem nebytových prostor	od 1.9.2014 doba neurčitá		
2.	Sunny Foods	nájem nebytových prostor	od 25.5.2015 doba neurčitá		
3.	MUDr. Růžička	nájem nebytových prostor, nájem zařízení	na dobu neurčitou		
4.	MUDr. Matuška	nájem zařízení	na dobu neurčitou		
5.	MDgK, Brno	nájem nebytových prostor	na dobu neurčitou		
6.	Pieta - Pohřební služba	nájem nebytových prostor	od 1.6.2018 na dobu 1 roku		
7.	MUDr. Šimeček	nájem nebytových prostor	na dobu neurčitou		
8.	Delikomat Modřice	nájem nebytových prostor	na dobu neurčitou		

V.7. Rekapitulace nákupu a vyřazení DDHM

Tabulka 64		Nákup a vyřazení DDHM a ODHM	Nemocnice TGM Hodonín, příspěvková organizace
Účet	Název účtu	Pořizovací cena	
028 0001	DDHM - nábytek, bytové doplňky	439 908,00	
028 0021	DDHM - zdravotní přístroje a nástroje	454 569,00	
028 0031	DDHM - hospodářské potřeby	63 606,00	
028 0041	DDHM - kuchyňské potřeby	21 013,00	
028 0043	DDHM - kuchyňské potřeby - vlastní	9 098,00	
028 0051	DDHM - ostatní	492 092,00	
028 0071	DDHM - výpočetní technika	275 805,00	
	DDHM: 028 ***1	1 746 993,00	
	DDHM vlastní majetek: 028 ***3	9 098,00	
Celkem nakoupený DDHM v roce 2018		1 756 091,00	
VYŘAZENÍ			
Účet	Název účtu	Pořizovací cena	
028 0001	DDHM - nábytek, bytové doplňky	77 176,00	
028 0003	DDHM - nábytek, bytové doplňky - vlastní majetek	20 398,00	
028 0021	DDHM - zdravotní přístroje a nástroje	444 168,00	
028 0031	DDHM - hospodářské potřeby	11 364,00	
028 0041	DDHM - kuchyňské potřeby	37 435,00	
028 0051	DDHM - ostatní	133 580,00	
028 0053	DDHM - ostatní - vlastní majetek	48 990,00	
028 0071	DDHM - výpočetní technika	738 889,00	
028 0073	DDHM - výpočetní technika - vlastní majetek	42 085,00	
	DDHM: 028 ***1	1 442 612,00	
	DDHM vlastní majetek: 028 ***3	111 473,00	
Celkem vyřazený DDHM v roce 2018		1 554 085,00	
NÁKUP			
Účet	Název účtu	Pořizovací cena	
901 0001	Jiný drobný dlouhodobý nehmotný majetek	11 410,00	
902 0001	ODHM do dolní hranice 3 000 Kč	220 768,00	
902 0003	ODHM do dolní hranice 3 000 Kč - vlastní majetek	699,00	
	Jiný drobný dlouhodobý nehmotný majetek: 901 0001	11 410,00	
	ODHM: 902 0001	220 768,00	
	ODHM vlastní majetek: 902 0003	699,00	
Celkem nakoupený ODHM v roce 2018		232 877,00	
VYŘAZENÍ			
Účet	Název účtu	Pořizovací cena	
902 0001	ODHM do dolní hranice 3 000 Kč	269 817,00	
902 0003	ODHM do dolní hranice 3 000 Kč - vlastní majetek	16 982,00	
	ODHM: 902 0001	269 817,00	
	ODHM: 902 0003	16 982,00	
Celkem vyřazený DDHM v roce 2018		286 799,00	

V.8. Bezúplatně převedený majetek

V roce 2018 nebyl žádný majetek bezúplatně převeden

VI. PŘEHLED O TVORBĚ A ČERPÁNÍ PENĚŽNÍCH FONDŮ

stav k 1.1.		tvorba		čerpání			stav k 31.12.	bankovní krytí
		plán	skutečnost	plán	skutečnost			
Fond investiční	příděl z odpisů z DHM a DNM	15 311	14 345	pořízení dlouhodobého maj.	22 825	7 059		
	časové rozlišení invest.transferů			úhrada investičních úvěrů,půjček	2 004	2 004		
	inv. dotace z rozpočtu zřizovatele	55 833	14 574	rekonstrukce a modernizace	50 779	14 431		
	inv. příspěvky ze státních fondů	2 696		údržba a opravy majetku	2 950	2 600		
	dotace ostatní	2 000	4 848	odvod do rozpočtu zřizovatel	387	402		
	převod z fondu rezervního	2 695		jiné použití	3 650			
	dary a příspěvky od jiných subjektů		323	Nekrytý IF		2 568		
5 355	celkem tvorba	78 535	34 090	celkem čerpání	82 595	29 064	10 381	10 063
Fond rezervní	příděl ze zlepš. výsl. hospod.	4 695	4 696	další rozvoj své činnosti				
	z rozpočtu EU, a z fin.mechanismu EHP, Norska a z progr. švýcarsko-české spolupráce dle § 28 odst. 3 zák. č. 250/2000 Sb.			časové překlenutí dočasného nesouladu mezi výnosy a náklady				
				úhrada ztráty za předchozí léta				
				převod do fondu investičního	2 695			
	peněžní dary	560	30	použití peněžních darů	1 500	10		
			čerpání nespotřebované dotace dle § 28 odst. 3 zák. č. 250/2000 Sb.					
303	celkem tvorba	560	4 726	celkem čerpání	4 195	10	5 019	5 019
Fond odměn	příděl ze zlepš. výsl. hospod.			odměny zaměstnancům				
	ostatní			překročení prostředků na platy				
	celkem tvorba	0	0	celkem čerpání	0	0	0	
FKSP	příděl do fondu na vrub nákl.	4 123	4 062	pořízení DHM				
	peněžní dary			úhrada potřeb zaměstnanců	3 721	3 787		
				z toho záv. stravování	585	557		
	jiná tvorba			jiné použití				
924	celkem tvorba	4 123	4 062	celkem čerpání	4 306	3 787	1 199	1175

VI.1. Fond investiční

Tabulka 66		Fond investiční (v tis. Kč)	Nemocnice TGM Hodonín, příspěvková organizace
			v tis.Kč
Tvorba	Rozpočet	Skutečnost	
Počáteční stav	5 355	5 355	
Příděl z odpisů DHM a DNM	15 311	14 345	
Dotace z rozpočtu kraje	55 833	14 574	
Příspěvky ze státních fondů	2 696	0	
Dotace ostatní	2 000	4 848	
Převod z rezervního fondu	2 695	0	
Dary a příspěvky od jiných subjektů	0	323	
Celkem	83 890	39 445	
Čerpání	Rozpočet	Skutečnost	
Pořízení dlouhodobého majetku	22 825	7 059	
Úhrada investičních úvěrů nebo půjček	2 004	2 004	
Rekonstrukce a modernizace	50 779	14 431	
Údržba a opravy majetku	2 950	2 600	
Odvod do rozpočtu zřizovatele	387	402	
Jiné použití (nekrytí IF)	3 650	2 568	
Celkem	82 595	29 064	
Konečný stav k 31.12.2018	1 295	10 381	

Tabulka 67 Výpočet nekrytí inv. fondu k 31.12.2018		Nemocnice TGM Hodonín, příspěvková organizace
Účet	Částka	
416*	12 953 561	
2410416	10 062 532	
2450043	322 955	
rozdíl	2 568 074	
zůstatek bankovního účtu 241* a 245*		
Dotace JMK - plicní ventilátor	1 200 000	
Dotace JMK - 3D laparoskopická věž	1 200 000	
Dotace JMK - ultrazvuk pro RTG	1 500 000	
Dotace JMK - ultrazvuk pro kardiologii	1 850 000	
Dotace JMK - operační světla - k vrácení	254 323	
Dotace Město Hodonín - 3D laparoskopická věž	2 000 000	
Odpisy na úhradu	2 058 209	
Veřejná sbírka - zdravotní přístroje	322 955	
Celkem	10 385 487	

VI.2. Rozpis čerpání investičního fondu

Tabulka 68 Čerpání investičního fondu		Nemocnice TGM Hodonín, příspěvková organizace
Dodavatel	Název investice	Částka v Kč
zdravotní přístroje		
AMI Analytical Medica Instruments	Plicní ventilátor	519 937
Fresenius Medical Care s.r.o.	Dialyzační monitor	634 040
Alien technik s.r.o.	EEG 24 kanálový	265 838
ZMF Medical, s.r.o.	Odsávačka elektrická SAM EPS	40 925
Nikon CEE GmbH	Mikroskop Nikon	208 470
S&T Plus	Holter Digi Trak 4 x	188 881
Olympus Czech Group, s.r.o.	Videogastroskop GIF H185	496 100
Trigon-plus, s.r.o. Říčany u Prahy	Centrifuga Cryofuge	988 062
A.M.I. - Analytical Medical Instruments, s.r.o.	Defibrilátor TEC 5621K	132 979
Bionik Stapro Group s.r.o.	Ultrazvuk Z6	316 173
POLYMED medical CZ, a.s	Kardiotokograf F9 Express	138 017
UNIPRO-ALPHA C.S. spol. s r.o.	Sterilizátor patrní TUTTNAUER 5050	496 100
A.M.I. - Analytical Medical Instruments, s.r.o.	Monitoru SpO2 k defibrilátoru TEC	24 094
MADISSON, s.r.o.	Curapuls 970	290 400
S&T Plus s.r.o.	Defibrilátor DMF100	165 101
FRESENIUS MEDICAL CARE - ČR, s.r.o.	Monitor dialyzační	551 760
A.M.I. - Analytical Medical Instruments, s.r.o.	EKG Nihon-Kohden	145 079
A.M.I. Analytical Medical Instruments, s.r.o.	Plicní ventilátor Hamilton C2	362 879
KARDIO-LINE spol. s r.o.	2 ks Vana masážní - nohy a ruce	275 708
MEDESA s.r.o.	Centrifuga 5702, without rotor 24x	226 125
KB	Splátka úvěru na zdravotní přístroje	2 004 000
stavební		
RENOVA s.r.o.	TZ archiv (rekonstrukce šatny kuchyně)	626 095
Cetkovský s.r.o., B.Braun Medical s.r.o.	TZ - OPERAČNÍ SVĚTLA	2 245 677
Geprostav projekce s.r.o., Ing. Milan Malík, Město Hodonín, DEA energetická agentura, INVESTSRVIS s.r.o., Renova, UNI HOBBY	TZ budovy vrátnice (zateplení)	3 505 998
Geprostav projekce s.r.o., DEA Energetická agentura s.r.o., INVESTSERCIS s.r.o., Hrušecká stavební spol. s r.o.	TZ hlavní budova	7 877 524
Město Hodonín, PRO - DOMA, SE, Popelka stavby s.r.o., Geprostav projekce s.r.o.	Rekostrukce pokoje dětská JIP-správní poplatek, změna užívání, materiál	87 154
ostatní		
AZ klima	klimatizace	166 103
PBX Bohemia s.r.o.	TZ - upgrade telefonní ústředny	248 050
Vít Bačík - Klimastyle	Klimatizace	206 126
Wallet, s.r.o.	Výběrové řízení NIS pro nemocnici	60 500
Celkem		23 493 892

VI.3. Fond rezervní

Tabulka 69		Fond rezervní		<i>Nemocnice TGM Hodonín, příspěvková organizace</i>	
Tvorba		Rozpočet	Skutečnost		
Počáteční stav		303	303		
Přídel ze zlepšeného HV		4 695	4 696		
Peněžní dary		560	30		
Celkem		5 558	5 029		
Čerpání		Rozpočet	Skutečnost		
Časové překlenutí rozdílu mezi N a V		0	0		
Další rozvoj své činnosti		2 695	0		
Ostatní - použití darů		1 500	10		
Celkem		4 195	10		
Konečný stav k 31.12.2018		1 363	5 019		

Komentář použití darů v Kč :

Kávovar	9 707 Kč
Celkem	9 797 Kč

VI.4. Rozbor rezervního fondu – Dary

Tabulka 70		Rozpis rezervního fondu - Dary		<i>Nemocnice TGM Hodonín, příspěvková organizace</i>	
Datum	Dárce	Adresa		Částka	
8.1.2018	MS ortoprotetika	Kamenná 178/7, Brno	finanční	10 000	
12.4.2018	Hořínková Božena	Palackého 26, Hodonín	finanční	2 000	
18.4.2018	Mgr. Pernička Dalibor	Pavlovská 14, Brno	finanční	1 800	
19.12.2018	ORTOTICKO- PROTET.CENTRUM	Kamenná 178/7, Brno	finanční	15 000	
27.12.2018	Stromek štěstí		finanční	1 267	
Finanční dary celkem				30 067	

VI.5. Fond kulturních a sociálních potřeb

Tabulka 71	FKSP	Nemocnice TGM Hodonín, příspěvková organizace	
		v tis.	
Tvorba	Rozpočet	Skutečnost	
Počáteční stav	924	924	
Základní přiděl dle kolektivní smlouvy	4 123	4 062	
Ostatní - splátky půjček			
Celkem	5 047	4 986	
Čerpání	Rozpočet	Skutečnost	
Kulturní, soc. a tělovýchovná činnost	100	75	
Masáže zaměstnanců,		14	
Penzijní pojištění	2 180	2 280	
Stravování	585	557	
Rekreace, zájezdy, dětské tábory	160	158	
Vitamínové prostředky	350	358	
Rehabilitace	50	48	
Peněžní odměny při živ. jubileu	26	27	
Dary nepeněžní	270	270	
Celkem	3 721	3 787	
Konečný stav FKSP k 31.12.2018	1 326	1 199	

Komentář: vyčíslení rozdílu mezi stavem účtu 412* FKSP a bankovním účtem

Stav bankovního účtu		1 174 771,90
Závěrečný přiděl		77 728,36
Masáže - převod r. 2019		-48 200,00
Příspěvek na penzijní připojištění - převod r. 2019		-24 350,00
Permanentky - převod r. 2019		29 600,00
Jubilea - převod r. 2019		-10 500,00
stav účtu 412* FKSP		1 199 050,26

VII. KONTROLNÍ ČINNOST

VII.1. Kontroly na úseku léčebně preventivní péče

Na rok 2018 byl předložen manažerem kvality plán auditů, schválen ředitelem. Plán obsahuje audity léčebné a ošetrovatelské péče, kontroly infekcí spojených se zdravotní péčí HAI, audity plánované interním auditorem, audity zaměřené na QMS systém.

Manažer kvality:

V dubnu absolvovala Nemocnice TGM Hodonín, p. o. recertifikační audit ČSN EN ISO 9001:2016, dále dozorový audit o ověření kvality a bezpečí poskytovaných zdravotních služeb, dozorový audit systému managementu společenské odpovědnosti organizací, provedený certifikačním orgánem EURO CERT CZ, a.s., ten neshledal žádné odchylky a doporučil potenciál neustálého zlepšování. ČIA provedla dozorový audit na Oddělení laboratorní medicíny ČSN EN ISO 15189:2013.

Tím se nemocnice zavázala k neustálému zvyšování kvality péče a služeb. Tento závazek bychom chtěli plnit i v příštích letech.

Kontrola na úseku ošetrovatelské péče v roce 2018:

Únor - Transfuze, kardio-pulmonální resuscitace

Březen - Úklid, hygiena rukou a praktická ukázka

Duben - Vyhláška 306/2012 Sb. o podmínkách předcházení vzniku a šíření infekčních chorob

Září - Třídění odpadu

Říjen - Uložení a expirace léků

Listopad – Komunikace zdravotnických pracovníků

Pravidelné i namátkové kontroly ošetrovatelské péče provádí vedoucí pracovníci i náměstkyně ošetrovatelské péče, výsledky kontrol uloženy u náměstkyně oš. péče.

Stravovací provoz:

provedeny audity stravy se zaměřením na kvalitu, teplotu a množství podaného jídla formou tablet systému. Nebyly shledány žádné nedostatky

Infekce spojené se zdravotní péčí HAI:

jsou pravidelně monitorovány a vyhodnocovány dle nastavených indikátorů kvality. Prevalence je 0.6%

Kontrola zdravotnické dokumentace lékařské a ošetrovatelské péče:

byla provedena v měsíci březnu, červnu, září a prosinci 2018, neshledáno závažné pochybení ve vedení zdravotnické dokumentace, zdravotnická dokumentace vedena v elektronické podobě, rovněž proběhla kontrola logování.

Kontrolní činnost Krajská hygienická stanice Jihomoravského kraje:

10.4.2018 – zdravotnická dopravní služba, bez neshod

29.5.2018 – chirurgické oddělení B, bez neshod

14.6.2018 – chirurgická ambulance, bez neshod

24.7.2018 – dětská skupina Beruška, bez neshod

31.7.2018 – chirurgie A, Interna B

plochy stolků, vykazují opotřebovaný povrch, náprava - vyřazeny a zakoupeny nové.

3.8.2018 – stravovací provoz, bez neshod

27.11.2018 – stravovací provoz, opotřebovaná povrchová úprava regály, mycí stroj, napraveno.

4.10.2018 – ARO, bez neshod, rovněž kontrola vzorku vody na legionely – zasláno písemné vyjádření postupu při výskytu legionel, zapracováno ve směrnici ředitele.

Interní auditor – provedl všechny kontroly dle nastaveného plánu na rok 2018, nápravná opatření a potenciál zlepšování uveden v závěrečné zprávě. Uloženo u manažera kvality a interního auditora.

Kontrolní činnost ze strany zdravotních pojišťoven:

ZP	datum	revidované období	odbornost	způsob kontroly
VZP ČR	12.01.2018	1.-8.2017	105,101,202	kontrola z informačního systému VZP ČR
VZP ČR	02.02.2018	8.2017	818	kontrola z informačního systému VZP ČR
VZP ČR	26.01.2018	12.2017	501	kontrola z informačního systému VZP ČR
VZP ČR	02.02.2018	9.-10.2017	003	kontrola z informačního systému VZP ČR
VZP ČR	15.02.2018	7.-12.2017	108,202,209,501	kontrola z informačního systému VZP ČR
VZP ČR	09.02.2018	7.-12.2017	801,802,818	kontrola z informačního systému VZP ČR
VZP ČR	24.03.2018	1.2018	501	kontrola z informačního systému VZP ČR
VZP ČR	24.03.2018	7.2017	501	kontrola z informačního systému VZP ČR
VZP ČR	15.03.2018	9.-12.2017	402,105,103,301	kontrola z informačního systému VZP ČR
VZP ČR	24.03.2018	12.2017	209	kontrola z informačního systému VZP ČR
ZP MV ČR	26.03.2018	2015-2018	105,1H1,201,501,5H1,708,802,902	plánovaná revize z dokumentace
RBP ZP	23.05.2018	2016	7I8,3H1,3I1,6H3,5H1,5I1,1H1,1I1	plánovaná revize z dokumentace
VZP ČR	13.07.2018	1.-6.2018	128,101,003,809	kontrola z informačního systému VZP ČR
VZP ČR	24.08.2018	1.-6.2018	603,501	kontrola z informačního systému VZP ČR
VZP ČR	24.08.2018	6.2018	501	kontrola z informačního systému VZP ČR
VZP ČR	09.08.2018	12.2017,1.-5.2018	003,801	kontrola z informačního systému VZP ČR
VZP ČR	12.09.2018	2016,2017	lékárna	na základě naší informace – bonusy
VZP ČR	21.09.2018	1.-7.2018	402,202,209	kontrola z informačního systému VZP ČR
VZP ČR	03.10.2018	8.2018	801	kontrola z informačního systému VZP ČR
VZP ČR	11.10.2018	1.-6.2018	501	kontrola z informačního systému VZP ČR
VZP ČR	21.09.2018	2017	989	kontrola z informačního systému VZP ČR
VZP ČR	20.12.2018	5.-10.2018	103,201,501,202,105,402	kontrola z informačního systému VZP ČR

VII.2. Finanční kontroly

VII.2.1. Plán interního auditu v roce

Tabulka 72		Plán interního auditu v roce 2018			Nemocnice TGM Hodonín, příspěvková organizace	
č. IA	Předmět auditu	Cíl IA	Kritéria auditu	termín	Spolupráce	
01	Kontrola postupu účtování	F	S 8/2011, S 13/2016	01	E, finanční účetní	
02	Kontrola mez a platů	S	262/2006 Sb.	02	E, PaM	
03	Prověření fungování NIS	O	manuály NIS	03	IVO	
04	Kontrola rozpočtu a jeho čerpání	F	36/INA-VOK	04	E, HTS, zdrav. úsek	
05	Kontrola plnění doporučení z roku 2017	O	zprávy IA z roku 2017	05	E, útvary plnitelů	
06	Kontrola nakládání s penězi na účtech a v pokladně	S	S 10/2014, S 15/2016	06	E, finanční účetní, právníčka	
07	Kontrola nákupu majetku	V	S 8/2016, 36/INA-VOK	07	příkazci operací, zad.e-aukce	
08	Kontrola oběhu dokladů	S	S 13/2016	08	E, Finanční účetní, HTS	
09	Kontrola směrnic	O	směrnice	09	finanční účetní, HTS	
10	Kontrola smluv	O	uzavřené smlouvy	10	Finanční účetní, právníčka	
11	Kontrola pohledávek	F	36/INA-VOK	11	Finanční účetní, OZP, právníčka	
12	Namátkové kontroly			??	místa kontroly	

VII.2.2. Zpráva o výsledcích finančních kontrol

V návaznosti na vyhlášku č. 416/2004 Sb., kterou se provádí zákon č. 320/2001 Sb. o finanční kontrole, byla zpracována tato zpráva o průběhu a výsledcích finanční kontroly v Nemocnici TGM Hodonín, příspěvkové organizaci (dále jen Nemocnice) za rok 2018.

Pro rok 2018 byl vypracován harmonogram kontrol „Plán kontrolní činnosti a interního auditu“ schválený ředitelkou nemocnice 8. 11. 2017. Zaměření kontrol vycházelo ze střednědobého plánu auditů pro období 2016 – 2018 a aktuálně posuzovaných oblastí rizik daného období. Na základě rozhodnutí ředitelky nemocnice byly postupně prováděny interní finanční kontroly ve stanoveném rozsahu a dohodnutých termínech.

Cílem kontroly je zejména prověřování:

- dodržování platných zákonů a příslušných vyhlášek,
- dodržování vnitřních směrnic,
- zajištění ochrany veřejných prostředků proti rizikům, nesrovnalostem nebo jiným nedostatkům,
- včasné a spolehlivé informování vedoucích orgánů o nakládání s veřejnými prostředky, o oprávněných operacích, o jejich průkazném účetním zpracování za účelem účinného usměrňování činnosti orgánů v souladu se stanovenými úkoly,
- hospodárny, efektivní a účelný výkon správy.

Interní audit, jako nedílná součást vnitřního kontrolního systému Nemocnice, měl a má za úkol provádět nezávislé přezkoumávání a vyhodnocování přiměřenosti a účinnosti řídicí kontroly a prověřovat správnost vybraných operací.

V průběhu roku nebyly vykonány žádné kontroly podle mezinárodních smluv. V závěru všech prováděných kontrol byla stanovena doporučení pro zajištění zvýšení efektivity postupů v dané oblasti řízení a byly stanoveny případné nápravy zjištěných nedostatků. V doporučeních byly stanoveny termíny realizace a zodpovědné osoby pro jejich zajištění. Obecně lze konstatovat, že v rámci provedených kontrol nebyly zjištěny závažné nedostatky,

ani nemusela být předána žádná zjištění k dalšímu nápravnému řízení. V průběhu roku 2018 došlo ke změně v osobě interního auditora.

Předmětem interního auditu měly být v souladu s ročním plánem provedeny v roce 2018 tyto audity (2018_x):

1. **Kontrola postupů účtování**
2. **Kontrola mezd a platů**
3. **Prověření fungování NIS**
4. **Kontrola tvorby a přípravy rozpočtu 2018**
5. **Kontrola plnění doporučení stanovených v int. auditech provedených v roce 2017**
6. **Kontrola nakládání s penězi v pokladnách**
7. **Kontrola nákupu majetku**
8. **Kontrola oběhu dokladů**
9. **Kontrola směrnic**
10. **Kontrola smluv**
11. **Kontrola pohledávek**

Ad 1) Kontrola postupů účtování

Kontrola byla zaměřena na dodržování stanovených účetních postupů zejména z hlediska struktury účtové osnovy a používání jednotlivých účtů. Kontrola prověřila doložení stanovených dokladů definujících účetní případ a dále prověřila vazbu zůstatků na účtech na závazné výsledkové výkazy a sestavy pro daňové a další účely.

Předmětem kontroly byly tyto oblasti:

1. Kontrola struktury účetní osnovy Nemocnice ve vazbě na Návrh účtového rozvrhu na rok 2017 pro příspěvkové organizace zřízené JMK poskytnuté zřizovatelem.
2. Kontrola náležitostí účetních dokladů.
3. Kontrola vazeb na výsledkové výkazy
4. Dodržení časových termínů

Nebyly zjištěny nedostatky.

Ad 2) Kontrola mezd a platů

Kontrola byla zaměřena na správnost popisů práce a platových zařazení, stanovení mzdových tarifů ve vztahu ke katalogu prací a mzdovým tabulkám a správnost výpočtu mezd. Dále se zaměřila na dodržování limitů pro práce přesčas a práce na dohodu. Rovněž byla prověřena kontrola správnosti a úplnosti dokladů pro výpočet mezd.

Předmětem kontroly byly tyto oblasti:

1. Výběrová kontrola správnosti popisů práce a platových zařazení
2. Kontrola mzdových tarifů ve vztahu ke katalogu prací a mzdovým tabulkám
3. Prověření dodržování limitů pro práce přesčas
4. Kontrola uzavřených prací na dohodu
5. Kontrola správnosti a úplnosti dokladů pro výpočet mezd
6. Prověření postupů výpočtů mezd

Nebyly zjištěny nedostatky.

Ad 3) Prověření fungování NIS

Kontrola měla prověřit funkčnost informačních produktů nasazených ve zdravotnickém úseku. Měla posoudit datová propojení a bezpečnost dat. Dále bylo cílem kontroly zhodnotit náročnost zpracování a kvalitu zpracování dat, kybernetickou bezpečnost dat, zhodnocení systémových prvků a jejich dodržování.

Kontrola byla zrušena.

Ad 4) Kontrola tvorby a přípravy rozpočtu 2018

Cílem kontroly bylo prověřit dodržování vnějších i vnitřních směrnic a pravidel při sestavování rozpočtu, proporcionalitu členění na rozpočtové položky, reálnost rozpočtů a správnost řešení mimorozpočtových položek (havárie, změny vyplývající z legislativy). Provést kontrolu uplatnění a dodržování rozpočtu.

Předmětem kontroly byly tyto oblasti:

1. průběh interního stanovení úrovní rozpočtu, projednání s útvary
2. dodržení zásad JmK ve fázi zpracování návrhů
3. dodržení zásad JmK ve fázi zpracování finální verze
4. shrnutí rozporů a oblastí k dořešení
5. stanovená doporučení k zajištění dodržení úrovní rozpočtu

Nebyly zjištěny nedostatky.

Ad 5) Kontrola plnění doporučení stanovených v interních auditech provedených v roce 2017

Cílem kontroly bylo plnění doporučení stanovených v interních auditech provedených v roce 2017

Předmětem kontroly byly tyto oblasti:

1. A 2017_01: Kontrola účtování DPH
 - provést aktualizaci funkcí zpracování DPH
2. A 2017_02: Kontrola majetku
 - u nově pořizovaných položek zavádět do Feis výrobní číslo
 - provést detailní rozbor příčin, proč jsou položky vedeny v příloze č.9 – nevyskytují se v Evis a sjednat nápravu
3. A 2017_03: Kontrola personálního vybavení pracovišť
 - zpracovat porovnání počtu zaměstnanců v kategoriích s nemocnicemi JMK
 - provést konzultaci vykázaných hodnot vyšetření RDG oddělení s Ing. Zitou Novákovou, OE KrÚ JmK a vyjasnit příčinu odchylky u NTGM
4. A 2017_04: Kontrola čerpání dotací a příspěvků na činnost
 - provést benchmarking s nemocnicemi JmK ohledně přijímání dotací
5. A 2017_05: Kontrola nákupu majetku
 - navrhnout program na sledování čerpání limitovaných příslibů a uplatňovat jej s čtvrtletní periodicitou
 - zvážit archivaci respektive skartaci požadavkových lístků a žádanek
6. A 2017_06: Kontrola naplnění doporučení stanovených v roce 2016
 - vydat směrnici o zajištění servisu zdravotní techniky
 - posoudit odpovědnost zadávání čísel LP do dokladů, aktualizovat příslušné směrnice
 - vytvořit aplikaci pro hodnocení čerpání Limitovaných příslibů
 - provést detailní kontrolu parametrů dodavatelů, na které byly realizovány platby
 - provést archivaci dat právního oddělení do nově zřízené spisovny ve stávajícím objektu
7. A 2017_07: Pohledávky a závazky
 - Navrhnout evidenci nezaplacených výkonů pro potřebu lékařů
8. A 2017_08: Kontrola oběhu dokladů
 - opravit směrnici ředitele NTGM č. 13/2016
 - aktualizovat znak EUROCERT na současných formulářích
 - posoudit odpovědnost zadávání čísel LP do dokladů, aktualizovat příslušné směrnice
9. A 2017_11: Servisní služby na zdravotní přístroje
 - aktualizovat soubor Smlouvy.xls o datové parametry smluv
10. MA 2017_09: Kontrola údržby

- na zadní straně žádanky uvádět počet odpracovaných hodin
 - dohodnout časový režim, který omezí přesčasové hodiny
 - dodržovat časové režimy ranních příchodů na oddělení
 - zpracovat interní normu popisující pravidla provádění údržbářských prací
11. MA 2017_10, MA 2017_12 Pokladna:
- stanovit interní pravidla pro nakládání s bezcennými věcmi po zemřelých

Lze konstatovat, že ze všech 23 doporučení bylo 22 splněno, 1 doporučení bylo navrženo s realizací do 31. 3. 2019.

Ad 6) Kontrola nakládání s penězi v pokladnách

Kontrola se zaměřila na nakládání s penězi v pokladnách organizace, opatření proti zcizování hotovosti, návazně na zajišťování ekonomických pravidel. Bylo prověřeno dodržení předepsaných limitů hotovosti a proběhla kontrola hospodaření s ceninami a nakládání s depozity pacientů.

Předmětem kontroly byly tyto oblasti:

1. Kontrola provozovaných pokladen
2. Kontrola stanovených limitů
3. Kontrola aktuálnosti směrnice
4. Kontrola hospodaření s ceninami a nakládání s depozity pacientů.

Nebyly zjištěny nedostatky. Doporučená opatření byla promptně realizována.

Ad 7) Kontrola nákupu majetku

Kontrola byla naplánována jako výběrová kontrola se zaměřením na zadávání zakázek, zhodnocení využití realizace e-aukcí pro výběr dodavatele. Předmětem kontroly bylo uzavírání smluvních vztahů a jejich uskutečňování při nákupu materiálu a veškerých služeb. Dále měla proběhnout kontrola využívání nakoupeného materiálu.

Ad 8) Kontrola oběhu dokladů

Kontrola byla naplánována jako výběrová kontrola se zaměřením na oběh dokladů dle směrnice o oběhu dokladů a z hlediska dodržování zákona č. 320/2001 Sb., o finanční kontrole, zejména se zaměřením na správnost stanovení postupů, dodržování termínů pro předávání dokladů a oprávněnost odpovědných zaměstnanců doklady ověřit a schválit. Dále se měla zaměřit na dodržení stanovených termínů zpracování ekonomických agend.

Ad 9) Kontrola směrnic

Kontrola měla prověřit vnitřní směrnice zejména z hlediska jejich úplnosti, aktuálnosti a souladu s jinými, zejména zákonnými právními předpisy a ustanoveními. Dále měla prověřit seznámení odpovědných pracovníků se směrnicemi.

Ad 10) Kontrola smluv

Kontrola byla naplánována jako výběrová kontrola se zaměřením na uzavřené smlouvy a to z hlediska platnosti, obsahové správnosti a regulérnosti stanovených podmínek. Měla proběhnout kontrola úplnosti sad originálů v centrální evidenci a kopií v místech

odpovědných za realizaci smluvních vztahů. Mělo dojít ke zhodnocení vývoje smluvních vztahů.

Ad 11) Kontrola pohledávek

V rámci auditu byla naplánována prověrka platební kázně dlužníků, vystavování upomínek a penalizačních faktur, kontrola systému opatření proti nedobytnosti pohledávek, řešení nezaplacených pohledávek po lhůtě splatnosti, detailní kontrola řízení jednotlivých pohledávek. Dále byla naplánována kontrola dodržování termínů splatnosti u závazků Nemocnice a postup řešení v případě nepříznivého stavu finančních prostředků.

Ad 12) Namátkové kontroly

Tyto kontroly byly plánovány jako kontroly peněz v pokladnách a vytipovaných zásob léků v lékárnách.

Kontroly uvedené v plánu auditu pod č. 2018_7 až 2018_12 neproběhly z důvodu personálních změn v Nemocnici.

Po nástupu nového interního auditora byl na základě rozhodnutí ředitele Nemocnice proveden audit č. 2018_7 Kontrola dodržování povinností vyplývajících ze Zásad vztahů orgánů jihomoravského kraje k řízení příspěvkových organizací organizace v souvislosti s péčí o pohledávky, jež částečně navazoval na plánovaný audit č. 2018_11.

Audit č. 2018_07

Kontrola dodržování povinností vyplývajících ze Zásad vztahů orgánů jihomoravského kraje k řízení příspěvkových organizací organizace v souvislosti s péčí o pohledávky

Cílem finanční kontroly bylo ověření souladu činností kontrolovaného subjektu s výše uvedenými souvisejícími předpisy, Zásadami a dále pak s vnitřními normami a postupy. Předmětem kontroly byly tyto oblasti:

Interní předpisy upravující oblast pohledávek

Dodržování postupů upravených v Zásadách

Nebyly zjištěny nedostatky. Byla doporučena opatření, jež budou realizována v roce 2019.

Kontrola na hospodaření veřejnými prostředky – Úřad práce ČR

Kontrola byla zaměřena na poskytnutí příspěvku na vytvoření pracovních příležitostí v rámci veřejně prospěšných prací.

VIII. VÝSLEDKY INVENTARIZACE MAJETKU A ZÁVAZKŮ

Při inventarizaci majetku bylo postupováno dle zákona o účetnictví č. 563/1991 Sb., ve znění pozdějších předpisů a v souladu s vyhláškou MF č. 505/2002 Sb. v platném znění.

Rozhodnutím ředitele NTGM Hodonín p.o. č. 8/2018, Provedení inventarizací v r. 2018, byla jmenována ústřední inventarizační komise dále jen (ÚIK) a vydán plán inventarizace majetku a závazků pro rok 2018. Rozhodnutím ředitele NTGM Hodonín, p. o. č. 8/2018 byli jmenováni členové dílčích inventarizačních komisí dále jen (DIK).

Směrnicí ředitele NTGM Hodonín, p.o. č. 14/2018, Směrnice pro provedení inventarizace, byli členové DIK seznámeni s procesními postupy, koncepcemi a odpovědnosti za nařízenou práci, dále s bezpečností práce a pracovníky v jejich přímé odpovědnosti za inventarizovaný majetek v souladu s ustanovením zákona č. 563/ 1991 Sb. o účetnictví ve znění pozdějších předpisů.

Dílčí inventarizační komise prováděly inventarizaci hmotného a nehmotného majetku. Inventarizace byla uskutečněna od 1. 10.2018 do 31.12.2018. Inventury na odděleních prováděly DIK pomocí terminálu HT680CE určeného ke sběru dat. Výpisy z katastru nemovitostí byly použity jako pomocná evidence ke skupině pozemky a budovy a stavby. Inventarizace zásob byla uskutečněna 23.11.2018 – 31.12.2018. Inventarizace konsignačních skladů byla prováděna 31.12.2018– 7.2.2019.

U inventarizace majetku, která byla provedena před datem 31.12.2018, byl proveden dopočet přírůstků a úbytků k 31.12.2018.

Dokladová inventarizace majetku a závazků byla provedena DIK k datu 31.12.2018.

DIK vyhotovil inventarizační zápisy z úseku jim určených s uvedením inventarizačních rozdílů

VIII.1. Inventarizace majetku evidovaného na účtech:

Tabulka 73		Inventarizační rozdíly	<i>Nemocnice TGM Hodonín, příspěvková organizace</i>
Účet	Název	Inventarizační rozdíly	
012*	Nehmotné výsledky výzkumu a vývoje	nebyl nalezen inventarizační rozdíl	
130001	Software	nebyl nalezen inventarizační rozdíl	
180001	DDNM	nebyl nalezen inventarizační rozdíl	
021*	Budovy a stavby		
031*	Pozemky	nebyl nalezen inventarizační rozdíl	
022*	Samostatně movité věci soubory movitých věcí	nebyl nalezen inventarizační rozdíl	
02800*1	DDHM	nebyl nalezen inventarizační rozdíl	
02800*3	DDHM dary	nebyl nalezen inventarizační rozdíl	
9020001	ODHM	nebyl nalezen inventarizační rozdíl	
9020003	ODHM dary	nebyl nalezen inventarizační rozdíl	
9030001	Najatý hmotný dlouhodobý majetek	nebyl nalezen inventarizační rozdíl	

VIII.2. Inventarizace finančního majetku evidovaného na účtu 261:

Tabulka 74		Inventarizace finančního majetku	<i>Nemocnice TGM Hodonín, příspěvková organizace</i>
Účet	Název	Inventarizační rozdíly	
2 610 010	Pokladna	nebyl nalezen inventarizační rozdíl	
2 610 030	Pokladna depozitní	nebyl nalezen inventarizační rozdíl	
2 610 800	Pokladna devizová	nebyl nalezen inventarizační rozdíl	

VIII.3. Inventarizace zásob:

Tabulka 75		Inventarizace zásob	<i>Nemocnice TGM Hodonín, příspěvková organizace</i>
Účet	Název	Inventarizační rozdíly	
112 0360	Materiál - Úklid, čištění a desinfekce	Nebyl nalezen inventarizační rozdíl	
112 0370	Materiál - Pohonné hmoty a mazadla	Nebyl nalezen inventarizační rozdíl	
112 0380	Materiál - Sklad prádla	Nebyl nalezen inventarizační rozdíl	
112 0400	Materiál - Potraviny	Nebyl nalezen inventarizační rozdíl	
112 0600	Krev	Nebyl nalezen inventarizační rozdíl	
112 0641	Krevní výrobky	Nebyl nalezen inventarizační rozdíl	
112 0700	Skład - lékárna - léky a SZM	Přebytek: 814,46 Kč Manko: 6 394,70 Kč	
112 0707	Přípravna cytostatik	Manko: 26,97 Kč	
112 0708	Příruční sklad - ARO	Nebyl nalezen inventarizační rozdíl	
112 0709	Příruční sklad - ARO - anestezie	Nebyl nalezen inventarizační rozdíl	
112 0714	Příruční sklad - Chirurgická ambulance	Nebyl nalezen inventarizační rozdíl	
112 0715	Příruční sklad - Operační sály	Nebyl nalezen inventarizační rozdíl	
112 0716	Příruční sklad - Centrální sterilizace	Nebyl nalezen inventarizační rozdíl	
112 0719	Příruční sklad - Gynekologie	Nebyl nalezen inventarizační rozdíl	
112 0724	Příruční sklad - Hemodialýza	Nebyl nalezen inventarizační rozdíl	
112 0725	Příruční sklad - OKB	Nebyl nalezen inventarizační rozdíl	
112 0726	Příruční sklad - HTO	Nebyl nalezen inventarizační rozdíl	
112 0727	Příruční sklad - Mikrobiologie	Nebyl nalezen inventarizační rozdíl	
112 0728	Příruční sklad - RDG	Nebyl nalezen inventarizační rozdíl	
132 0700	Veřejná lékárna	Přebytek: 186,31 Kč Manko: 6 477,97 Kč	
132 0730	Zboží - veřejná lékárna TRN	Přebytek: 160,98 Kč Manko: 3 015,16 Kč	

VIII.4. Inventarizace konsignačních skladů:

Tabulka 76 Inventarizace konsignačních skladů		<i>Nemocnice TGM Hodonín, příspěvková organizace</i>
Oddělení / ambulance	Název	Inventarizační rozdíly
Kardiologická ambulance	BIOTRONIK Praha, spol. s r.o.	*
Kardiologická ambulance	Medkotech	*
Kardiologická ambulance	Cardion s.r.o.	*
Operační sály	MEDIN a.s.	*
Operační sály	Johnson & Johnson, s.r.o.	*
Operační sály	BIONIK Stapro, s.r.o.	*
Operační sály	Medtronic, s.r.o.	*
Chirurgická ambulance	ORTEX spol. s r.o.	*
Chirurgická ambulance	ORTIKA a.s.	*
Chirurgická ambulance	PANOP spol. s r.o.	*
Rehabilitace	PANOP spol. s r.o.	*
Rehabilitace	ORTIKA a.s.	*
Lékárna – ústavní	Hartman - Rico a.s.	*
OKB + HTO	Siemens, s.r.o.	*

Nebyl nalezen inventarizační rozdíl, doložena inv. Firmy

IX. DOPLŇKOVÁ ČINNOST

Výnosy doplňkové činnosti v současné době tvoří:

- nájem nebytových prostor v prostorách nemocnice,
- stravovací služby pro cizí strážníky,
- prodej výpěstků zahrady,
- sterilizace nástrojů cizím subjektům
-

Vývoj doplňkové činnosti v letech 2014 – 2018

Tabulka 77 Vývoj doplňkové činnosti			<i>Nemocnice TGM Hodonín, příspěvková organizace</i>
Rok	Náklady	Výnosy	Výsledek hospodaření
2014	276,9	721,3	444,4
2015	252,4	810,3	557,9
2016	453,6	760,6	307,0
2017	312,3	940,3	628,0
2018	220,3	737,1	516,8

Pozn.: Údaje jsou v tis. Kč, před zdaněním

SEZNAM TABULEK

Tabulka 1	Hlavní ukazatelé nemocnice.....	16
Tabulka 2	Ukazatelé zdravotní péče.....	17
Tabulka 3	Počty lůžek.....	23
Tabulka 4	Základní údaje.....	23
Tabulka 5	Lůžková péče v nemocnici tabulka A.....	24
Tabulka 6	SVLS tabulka B.....	25
Tabulka 7	Ambulance tabulka C.....	26
Tabulka 8	Lékárna.....	26
Tabulka 9	Operace tabulka E.....	27
Tabulka 10	Základní údaje ZUM_ZULP.....	28
Tabulka 11	LSPP v roce 2018.....	35
Tabulka 12	Počet ošetřených cizinců.....	35
Tabulka 13	Sumarizace pacientů s dekubity v NTGM Hodonín p. o.	36
Tabulka 14	Nežádoucí události v roce 2018.....	37
Tabulka 15	Nejčastější diagnózy.....	40
Tabulka 16	Nejčastější diagnózy gastroenterologie.....	44
Tabulka 17	Nejčastější diagnózy CHIR v roce 2018.....	46
Tabulka 18	Počet operačních výkonů.....	48
Tabulka 19	Nejčastější diagnózy na gynekologickém oddělení.....	50
Tabulka 20	Počty operací, reoperací a porodů.....	50
Tabulka 21	Nejčastější diagnózy na dětském oddělení.....	53
Tabulka 22	Nejčastější diagnózy na ARO.....	56
Tabulka 23	Bilance výkonů RDG oddělení.....	58
Tabulka 24	Nejčastější diagnózy RHB.....	65
Tabulka 25	Počty vykázaných bodů RHB v letech 2015 - 2018.....	65
Tabulka 26	Přehled dispenzarizovaných osob.....	67
Tabulka 27	Náklady na telefonování v tis. Kč.....	70
Tabulka 28	Náklady na potraviny.....	71
Tabulka 29	Náklady na stravu a prádlo.....	72
Tabulka 30	Náklady na praní prádla.....	72
Tabulka 31	Spotřeba elektrické energie.....	73
Tabulka 32	Spotřeba plynu.....	73
Tabulka 33	Spotřeba vody.....	73
Tabulka 34	Zdravotní odpady.....	74
Tabulka 35	Tuhý komunální odpad.....	74
Tabulka 36	Rozhlasové a televizní poplatky.....	74
Tabulka 37	Struktura a počty zaměstnanců.....	75
Tabulka 38	Přepočtené počty zaměstnanců 2015 - 2018.....	76
Tabulka 39	Ostatní osobní náklady za rok 2018.....	77
Tabulka 40	Mzdy a zaměstnanci.....	78
Tabulka 41	Výkaz pracovní neschopnosti od 1.1.2018 do 31.12.2018.....	80
Tabulka 42	Přehled o plnění rozpočtu k 31.12.2018.....	81
Tabulka 43	Výnosy hlavní činnost.....	88
Tabulka 44	Výnosy doplňková činnost.....	92
Tabulka 45	Tržby za nasmlouvané výkony za poskytnutí ZP v roce 2018.....	93
Tabulka 46	Regulační poplatky.....	94
Tabulka 47	Náklady hlavní činnosti.....	95
Tabulka 48	Náklady doplňková činnost.....	101
Tabulka 49	Popis významnějších oprav majetku.....	103

Tabulka 50	Výběrová řízení.....	103
Tabulka 51	Finanční majetek	105
Tabulka 52	Pohledávky	106
Tabulka 53	Závazky.....	107
Tabulka 54	Splatnost pohledávek dle jednotlivých ZP	108
Tabulka 55	Dotace a příspěvky.....	109
Tabulka 56	Investice 2018	110
Tabulka 57	Spotřeba PHM a najeté kilometry v roce 2018.....	112
Tabulka 58	Rozdělení majetku	113
Tabulka 59	Nově zařazený majetek	114
Tabulka 60	Vyřazený majetek.....	115
Tabulka 61	Seznam pozemků	116
Tabulka 62	Komentář k účtu 042	117
Tabulka 63	Nájemní smlouvy	117
Tabulka 64	Nákup a vyřazení DDHM a ODHM	118
Tabulka 65	Přehled fondů	119
Tabulka 66	Fond investiční (v tis. Kč).....	120
Tabulka 67	Výpočet nekrytí inv. fondu k 31.12.2018	120
Tabulka 68	Čerpání investičního fondu.....	121
Tabulka 69	Fond rezervní	122
Tabulka 70	Rozpis rezervního fondu - Dary	122
Tabulka 71	FKSP.....	123
Tabulka 72	Plán interního auditu v roce 2018	126
Tabulka 73	Inventarizační rozdíly	131
Tabulka 74	Inventarizace finančního majetku	132
Tabulka 75	Inventarizace zásob	132
Tabulka 76	Inventarizace konsignačních skladů	133
Tabulka 77	Vývoj doplňkové činnosti.....	133

SEZNAM OBRÁZKŮ

Obrázek 1	Organizační schéma	12
Obrázek 2	Náměstek pro zdravotní péči.....	13
Obrázek 3	Náměstkyně pro ošetrovatelskou péči	14
Obrázek 4	Nám. pro ekonomiku a Nám.pro investice.....	15
Obrázek 5	Nežádoucí události v roce 2008 - 2018.....	37
Obrázek 6	Srovnání počtu podle délky trvání závazku.....	75
Obrázek 7	Srovnání procentuálního zastoupení zam. podle věku	75
Obrázek 8	Nárůst platů a OON	77