

**Nemocnice TGM Hodonín, příspěvková organizace
Purkyňova 11, 695 26 HODONÍN**

Zpráva o činnosti za rok 2015



Hodonín 25. února 2016

Předkládá:

MUDr. Věra Dostálová
ředitelka

Název zdravotnického zařízení: **NEMOCNICE TGM HODONÍN,
příspěvková organizace**

Sídlo: **Purkyňova 2731/11, 695 26 Hodonín**

Právní forma: **příspěvková organizace**

IČ: **00 226 637**

Zapsána: **v Obchodním rejstříku u Krajského soudu
v Brně, oddíl Pr, vložka 1228**

Statutární zástupce: **MUDr. Věra Dostálová, ředitelka
bytem Sacharovova 30, 695 01 Hodonín**

Odborní zástupci: **dle Rozhodnutí o udělení oprávnění
k poskytování zdravotních služeb,
č. ev. 497/2012, vydaném Krajským úřadem
JmK, ze dne 29. 3. 2013**

MUDr. Věra Dostálová: **ambulantní péče specializovaná
akutní lůžková péče standardní
akutní lůžková péče standardní
zdravotnická dopravní služba**

Mgr. Naděžda Kwašnievská: **ošetřovatelská péče
následná péče**

Mgr. Šárka Pavelková: **lékárenská péče**

Forma vlastnictví nemovitosti: **nestátní**

Místo provozování: **ul. Purkyňova 11, Hodonín
majetek Jihomoravského kraje**

Zřizovatel: **Jihomoravský kraj
Brno, Žerotínovo náměstí 3/5, 601 82**

Den zahájení provozu: **1. ledna 2003**

Kontaktní údaje

Telefon: 518 306 111

Fax: 518 321 851

E-mail: nemho@nemho.cz

Internetová adresa: www.nemho.cz

Vážené dámy, vážení pánové,

dovoluji si Vám předložit Zprávu o činnosti Nemocnice TGM Hodonín, příspěvkové organizace za rok 2015. Výsledkem naší společné práce jsou spokojení pacienti a úspěšné hospodaření. Dlouhodobě se potvrzuje, že při plném využívání úspor v oblasti nákladů s využitím nástroje elektronických aukcí, výhod monobloku, řízení potenciálu zdravotní péče je tato nemocnice schopna ekonomicky vyrovnaně a stabilizovaně hospodařit. Je rovněž stabilizována po stránce personální, díky moderním přístrojům a diagnostickým a léčebným postupům poskytuje velmi dobrou zdravotní péči, o čemž svědčí nárůst pacientů hlavně v oblasti ambulantní péče.



Rok 2015 lze jednoduše označit rokem budování, rokem rekonstrukcí. V červnu jsme zprovozili v areálu nemocnice přístavací plochu pro leteckou záchrannou službu. Finanční pokrytí této akce bylo jednak z dotace společnosti Alfa Helicopter 200 000,- Kč, jednak z vlastních zdrojů. 25. září byla slavnostně přestřižena páska nových prostor hemodialyzačního střediska, a to za účasti představitelů Jihomoravského kraje v čele s náměstkem hejtmána Markem Šlapalem. Hemodialyzační středisko se tak po 25 letech v provizoriu dostalo do moderních prostor monobloku nemocnice. Tato rozsáhlá rekonstrukce byla financována z dotace Jihomoravského kraje. Další velká akce, opět díky dotaci našeho zřizovatele Jihomoravského kraje, nenechala na sebe dlouho čekat, v říjnu byl zahájen provoz na jednotce intenzivní péče interního oddělení za účasti představitelů Jihomoravského kraje, v čele s hejtmánem Michalem Haškem. V průběhu roku probíhaly výmalby, opravy a rekonstrukce prostor jednotlivých oddělení, obměňoval se postupně nábytek v ambulantní i lůžkové části tak, aby prostředí nemocnice bylo příjemné jak pro naše pacienty a návštěvníky, tak pro zaměstnance, kteří zde tráví nemalou část svého života. Pokračuje obměna zdravotnické techniky na jednotlivých pracovištích naší nemocnice i obměna vozového parku Dopravní zdravotní služby.

Z již tradičních akcí proběhla společná happeningová snídaneň na podporu produktů Fair trade, Hodonínský den sester, Dětský den, účast na Dnech zdraví a dalších akcích pořádaných Zdravým městem Hodonín, v prosinci pak tradiční, Mikulášská besídka pro děti a vnoučata zaměstnanců. Celoročně probíhaly pravidelné odborné semináře jak pro lékaře, tak nelékaře. V září organizovalo chirurgické oddělení naší nemocnice v Čejkovicích sympozium za účasti odborníků z celé České republiky. Nemocnice i v roce 2015 pokračovala v aktivitách prorodinné politiky, nadále zajišťovala benefity pro zaměstnance, spolupracovala se spádovými obcemi a regionálními firmami. V listopadu jsme byli vyhodnoceni jako nejlepší firma nad 50 zaměstnanců v 1. ročníku soutěže O cenu hejtmána Jihomoravského kraje ve společenské odpovědnosti.

Na závěr děkuji všem zaměstnancům lékařských i nelékařských profesí za práci pro naši nemocnici, zřizovateli za přístup, spolupráci a finanční podporu, pacientům a jejich blízkým za projevenou důvěru.

MUDr. Věra Dostálová
ředitelka

OBSAH

OBSAH	6
I. Plnění úkolů v oblasti hlavní činnosti	9
I.1. Struktura a základní parametry organizace	9
I.1.1. Název organizace a základní parametry	9
I.1.2. Management (k 31. 12. 2015)	9
I.1.3. Odborná pracoviště:	10
I.1.4. Organizační schéma	10
I.1.5. Organizační změny v průběhu roku	10
I.1.6. Certifikáty	10
I.1.7. Konkrétní kroky k optimalizaci nemocnice	19
I.1.8. Významná pozitivní prezentace nemocnice	22
I.1.9. Sponzorské dary	24
I.1.10. Mimořádné události	24
I.2. Léčebně preventivní péče	25
I.2.1. Léčebně preventivní péče - úvod - seznam odborností a oddělení	25
I.2.2. Zajištění zdravotnických služeb či odborností,	31
I.2.3. Zajištění ústavní pohotovostní služby (personální obsazení)	31
I.2.4. Přehled zaevidovaných stížností a jejich řešení	32
I.2.5. Spokojenost pacientů	33
I.2.6. Vzdělávací a osvětové akce pro veřejnost	33
I.2.7. Informace o LSPP	36
I.2.8. Počet ošetřených cizinců	37
I.3. Ošetrovatelská péče	38
I.3.1. Ošetrovatelská péče lůžková	38
I.3.2. Data z jednotlivých oddělení	42
I.3.2.1 Interní oddělení	42
I.3.2.2 Gastroenterologické pracoviště	46
I.3.2.3 Chirurgické oddělení	47
I.3.2.4 Centrální operační sály a centrální sterilizace	50
I.3.2.5 Gynekologické oddělení	52
I.3.2.6 Dětské oddělení	54
I.3.2.7 Anesteziologicko-resuscitační oddělení	58
I.3.2.8 Hemodialyzační oddělení a nefrologická ambulance	60
I.3.2.9 Radiodiagnostické oddělení	61
I.3.2.10 Oddělení laboratorní medicíny	62
I.3.2.11 Rehabilitační oddělení	66
I.3.2.12 Oddělení TBC a respiračních chorob	68
I.3.2.13 Ústavní lékárna	70
I.4. Provozní činnosti	71
I.4.1. Podatelna	71
I.4.2. Pokladna	71
I.4.3. Telefonní ústředna	71
I.4.4. Údržba	72
I.4.5. Stravovací provoz	72
I.4.6. Prádelna	73
I.5. Technické činnosti	74
I.5.1. Nově pořízená technika	74
I.5.2. Energetika a odpadové hospodářství	74
II. Plnění úkolů v personální oblasti	76
II.1. Zaměstnanci a mzdy	76
II.1.1. Struktura a počty zaměstnanců	76
II.1.2. Přírůstky a úbytky zaměstnanců	77

II.1.3. Nárůst platů a OON proti předchozímu období.....	78
II.1.4. OON a průměrné mzdy.....	78
II.2. Hodnocení stavu v oblasti BOZP a PO za rok 2015.....	80
II.2.1. Vývoj pracovní, nepracovní úrazovosti a nemocnosti.....	80
II.2.2. Činnosti v oblasti BOZP a PO.....	81
III. Plnění úkolů v oblasti hospodaření	82
III.0.1. Přehled o plnění rozpočtu k 31.12.2015.....	82
III.0.2 Komentář k plnění rozpočtu hlavní činnosti	83
III.0.3. Komentář k přehledu o plnění rozpočtu doplňkové činnosti k 31.12.2015	87
III.0.4. Nejvýznamnější skutečnosti týkající se změn v chodu p. o.	88
III.1. Výnosy	89
III.1.1. Výnosy tabulka hlavní činnosti	89
III.1.2. Výnosy tabulka doplňková činnost	93
III.1.3. Doplňující komentář k výnosům roku 2015.....	94
III.2. Náklady	96
III.2.1. Náklady hlavní činnosti.....	96
III.2.2. Náklady doplňková činnost.....	101
III.2.3. Doplňující komentář k nákladům roku 2015.....	102
III.3. Finanční majetek	104
III.4. Pohledávky, závazky.....	105
III.5. Dotace a přísp. včetně návratné fin. výpomoci z rozpočtu zřizovatele,.....	107
III.5.1. Investiční dotace.....	107
III.5.2. Ostatní dotace	107
III.6. Investice	108
III.7. Doplňková činnost.....	109
IV. Autoprovoz.....	110
V. Plnění úkolů v oblasti nakládání s majetkem	111
V.1. Rozdělení majetku dle kategorií, stav k počátku a ke konci sledovaného období	111
V.2. Rozpis zařazeného majetku ve sledovaném období v (Kč).....	112
V.3. Rozpis vyřazeného majetku ve sledovaném období v (Kč)	113
V.4. Pozemky	113
V.5. Komentář k účtu 042	114
V.6. Přehled platných nájemních smluv.....	114
V.7. Rekapitulace nákupu a vyřazení DDHM.....	115
V.8. Bezúplatně převedený majetek.....	115
VI. Přehled o tvorbě a čerpání peněžních fondů na rok 2015	116
VI.1. Fond investiční	117
VI.2. Rozpis čerpání investičního fondu v roce 2015	118
VI.3. Fond rezervní	119
VI.4. Rozbor rezervního fondu – Dary	120
VI.5. Fond kulturních a sociálních potřeb.....	121
VII. Kontrolní činnost	122
VII.1. Kontroly na úseku léčebně preventivní péče	122
VII.2. Finanční kontroly.....	124
VII.2.1. Plán interního auditu v roce 2015	124
VII.2.2. Zpráva o výsledcích finančních kontrol za rok 2015.....	124
VIII. Výsledky inventarizace majetku a závazků.....	128
VIII.1. Inventarizace majetku evidovaného na účtech :	128
VIII.2. Inventarizace finančního majetku evidovaného na účtu 261:	129
VIII.3. Inventarizace zásob :	129
VIII.4. Inventarizace konsignačních skladů:.....	130
Seznam tabulek	132
Seznam obrázků	133

I. PLNĚNÍ ÚKOLŮ V OBLASTI HLAVNÍ ČINNOSTI

I.1. Struktura a základní parametry organizace

I.1.1. Název organizace a základní parametry

Název zdravotnického zařízení:	NEMOCNICE TGM HODONÍN, příspěvková organizace
Sídlo:	Purkyňova 2731/11, 695 26 Hodonín
Právní forma:	příspěvková organizace
IČ:	00 226 637
Zapsána:	v Obchodním rejstříku u Krajského soudu v Brně, oddíl Pr, vložka 1228
Statutární zástupce:	MUDr. Věra Dostálová, ředitelka
Forma vlastnictví nemovitosti:	nestátní
Místo provozování:	ul. Purkyňova 11, Hodonín majetek Jihomoravského kraje
Zřizovatel:	Jihomoravský kraj Brno, Žerotínovo náměstí 3/5, 601 82
Den zahájení provozu:	1. ledna 2003
Kontaktní údaje:	
Telefon:	518 306 111
Fax:	518 321 851
E-mail:	nemho@nemho.cz
Internetová adresa:	www.nemho.cz

I.1.2. Management (k 31. 12. 2015)

Ředitelka	MUDr. Věra Dostálová
Náměstkyně pro ošetrovatelskou péči, představitel managementu a zástupkyně ředitelky	Mgr. Naděžda Kwašniewská
Náměstek pro zdravotní péči	prim. MUDr. Bohumil Holub
Hlavní ekonom	Ing. Václav Slovák
Vedoucí hospodářsko–technické správy	Ing. Petr Hořínek
Interní auditor	RNDr. Jaroslav Hanák
Asistentka ředitele – právník	Mgr. Alena Dekarová
Koordinační programový a projektový manažer	Mgr. Zdeněk Grombiřík

I.1.3. Odborná pracoviště:

Interní oddělení	prim. MUDr. Josef Novák
Chirurgické oddělení	prim. MUDr. Martin Man
Operační sály a centrální sterilizace	MUDr. Milan Třeštík - vedoucí lékař
Gynekologické oddělení	prim. MUDr. Jiří Nezdařil
Dětské oddělení	prim. MUDr. Anežka Kudličková
Anesteziologicko-resuscitační oddělení	prim. MUDr. Bohumil Holub
Radiodiagnostické oddělení	prim. MUDr. Vladimír Čapka
Oddělení laboratorní medicíny	Ing. Miroslava Hrdličková - pověřená řízením
Rehabilitační oddělení	prim. MUDr. Vladimír Kaprál
Gastroenterologické pracoviště	MUDr. Miluše Merlíčková - vedoucí lékař
Plicní středisko (TRN)	MUDr. Oto Urban - vedoucí lékař
Hemodialyzační středisko	prim. MUDr. Jitka Slivková
Odborný zástupce	MUDr. Věra Dostálová
Odborná ošetrovatelská péče	prim. MUDr. Josef Novák
Odborný zástupce	Mgr. Naděžda Kwaśniewská
Ústavní lékárna a výdejna léků pro veřejnost	Mgr. Šárka Pavelková - vedoucí
Odborný zástupce	Mgr. Šárka Pavelková

I.1.4. Organizační schéma

Organizační schéma Nemocnice TGM Hodonín, p. o. je na obrázcích [Obrázek 1](#) - [Obrázek 4](#)

I.1.5. Organizační změny v průběhu roku

V průběhu roku 2015 došlo v naší nemocnici k následující organizační změně:

S účinností od 1. 9. 2015 došlo k vyčlenění hemodialyzačního střediska z interního oddělení NTGM Hodonín, p. o. a ke zřízení samostatného hemodialyzačního střediska, v jehož čele stojí primářka, která je přímo podřízena náměstkovi ředitelky pro zdravotní péči.

I.1.6. Certifikáty

Nemocnice TGM Hodonín, příspěvková organizace je držitelem těchto certifikátů:

Certifikát systému managementu kvality ve shodě s normou ISO 9001:2009

Akreditace Oddělení laboratorní medicíny ČSN EN ISO 15189:2007

Certifikát o ověření kvality a bezpečí poskytovaných zdravotních služeb

Certifikát systém managementu společenské odpovědnosti organizací ČSN 01 0391:2013

Naše nemocnice se stala vítězem v kategorii "Veřejný sektor - ostatní organizace - organizace nad 50 zaměstnanců" a získala certifikát s právem užívání označení "Odpovědná organizace Jihomoravského kraje pro rok 2015".

Cenu vytvořili žáci II. ročníku oboru umělecký keramik Masarykovy střední školy Letovice.

NTGM přijala společenskou zodpovědnost za součást své strategie, což je zavazující, abychom se opravdu tak chovali a hlavně zlepšili komunikaci mezi nemocnicí klientem, příbuznými a rovněž mezi sebou.



CERTIFIKAČNÍ ORGÁN PRO CERTIFIKACI SYSTÉMŮ
MANAGEMENTU Č.3115

EURO CERT CZ, a.s.
Lidická 531, 252 63 Roztoky

vydává

CERTIFIKÁT

který je dokladem, že společnost

**Nemocnice TGM Hodonín,
příspěvková organizace**
Purkyňova 11, 69526 Hodonín
IČ: 00226637

**v oboru zdravotnické služby a související obslužné
činnosti**

**zavedla a udržuje systém managementu kvality splňující
požadavky**

ČSN EN ISO 9001:2009

Platnost certifikátu je stanovena do:	28. 4. 2015
Registrační číslo certifikátu:	3959/2012
Datum prvního vydání certifikátu:	2. 5. 2006

V Roztokách, dne 29. 4. 2012

Jan Pastyřík
vedoucí certifikačního orgánu





Český institut pro akreditaci, o.p.s.
130 00 Praha 3, Olšanská 54/3

vydává

OSVĚDČENÍ O AKREDITACI

č. 98 / 2011

Nemocnice TGM Hodonín, příspěvková organizace
se sídlem Purkyňova 11, 695 26 Hodonín, IČ 00226637,
zapsaný u Krajského soudu v Brně, oddíl Pr, vložka 1228

pro zdravotnickou laboratoř č. **8056**
Oddělení laboratorní medicíny

Předmět akreditace:

Laboratorní vyšetření v oblasti lékařské mikrobiologie, klinické biochemie, hematologie, imunohematologie a odběr venosní krve v rozsahu uvedeném v příloze tohoto osvědčení.

Toto osvědčení o akreditaci vydal Český institut pro akreditaci, o.p.s. na základě posouzení splnění akreditačních požadavků podle

ČSN EN ISO 15189:2007

a po zjištění, že zdravotnická laboratoř je odborně způsobilá objektivně a nezávisle vykonávat činnosti uvedené v rozsahu předmětu akreditace.

Adresát tohoto osvědčení je oprávněn používat při své činnosti v rozsahu tohoto osvědčení a po dobu jeho platnosti vedle svého názvu označení „zdravotnická laboratoř akreditovaná ČIA č. 8056“, pod podmínkou, že bude vždy postupovat v souladu s příslušnými předpisy vztahujícími se k činnosti akreditované zdravotnické laboratoře, a to zejména ČSN EN ISO/IEC 17011, čl. 8.1, ČSN EN ISO 15189, zákona č. 22/1997Sb., o technických požadavcích na výrobky, ve znění pozdějších předpisů, včetně navazujících předpisů vydaných Českým institutem pro akreditaci, o.p.s.

Prokáže-li se, že adresát tohoto osvědčení neplní akreditační požadavky rozhodně pro jeho vydání a nedodrжуje závazky podmiňující akreditaci, může Český institut pro akreditaci, o.p.s. účinnost tohoto osvědčení pozastavit nebo osvědčení o akreditaci zrušit.

Toto osvědčení je vydáno v souladu s ustanovením § 16 odst. 1 zákona č. 22/1997 Sb., o technických požadavcích na výrobky a v souladu s ustanovením § 151 zákona č. 500/2004 Sb., správní řád.

Toto osvědčení je platné do **04.02.2016**

V Praze dne 09.03.2011



Ing. Jiří Růžička, MBA
ředitel
Českého institutu pro akreditaci, o.p.s.



EURO CERT CZ, a.s.
Lidická 531, 252 63 Roztoky, IČ 266 99 117,
držitel oprávnění na základě rozhodnutí Ministerstva zdravotnictví
č.j.: MZDR 7463/2013/OZS ze dne 9.9.2013 pro hodnocení kvality
a bezpečí poskytovaných zdravotních služeb

vydává

CERTIFIKÁT

o ověření kvality a bezpečí poskytovaných zdravotních služeb

který je dokladem, že poskytovatel zdravotních služeb

**Nemocnice TGM Hodonín,
příspěvková organizace**
Purkyňova 11, 69526 Hodonín
IČ: 00226637

**v oboru zdravotnické služby a související obslužné
činnosti - léčebné rehabilitační péče, ošetrovatelská
péče**

zavedl a udržuje systém managementu splňující požadavky
hodnotících standardů kvality a bezpečí lůžkové zdravotní péče
vyplývajících z požadavků zákona č. 372/2011 Sb., ve znění
pozdějších předpisů, a vyhlášky č. 102/2012 Sb., o hodnocení
kvality a bezpečí lůžkové zdravotní péče.

Platnost certifikátu je stanovena:	6.10.2016
Registrační číslo certifikátu:	01/2013
Datum prvního vydání certifikátu:	7.10.2013

V Roztokách, 7. 10. 2013

.....
Jan Pastyřík
vedoucí certifikačního orgánu





EURO CERT group

Certifikační orgán pro certifikaci
systémů managementu č. 3115

vydává

CERTIFIKÁT

který je dokladem, že společnost

Nemocnice TGM Hodonín,

příspěvková organizace

Purkyňova 11, 69526 Hodonín

IČ: 00226637

**v obou zdravotnické služby a související obslužné
činnosti**

zavedla a udržuje

**systém managementu
společenské odpovědnosti
organizací**

splňující požadavky

ČSN 01 0391:2013

Platnost certifikátu je stanovena do:	5.10.2017
Registrační číslo certifikátu:	C001/2014
Datum prvního vydání certifikátu:	6.10.2014

V Rostokách, dne 6.10.2014



.....
Ing. Dagmar Pastyříková
Vedoucí certifikačního orgánu

EURO CERT CZ, a.s., Lidická 531, 252 63 Rostoky, IČ: 26699117, DIČ: CZ26699117
Tel.: +420 234 222 111, email: info@eurocert.cz, web: www.eurocert.cz

Organizační schéma k 31. 12. 2015
Nemocnice TGM Hodonín, příspěvková organizace

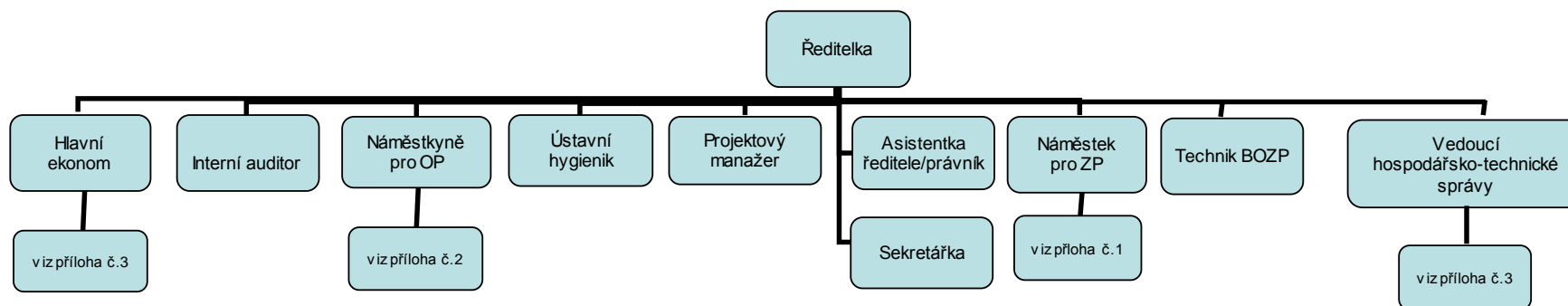

Obrázek 2

Náměstek pro zdravotní péči

Nemocnice TGM Hodonín,
příspěvková organizace

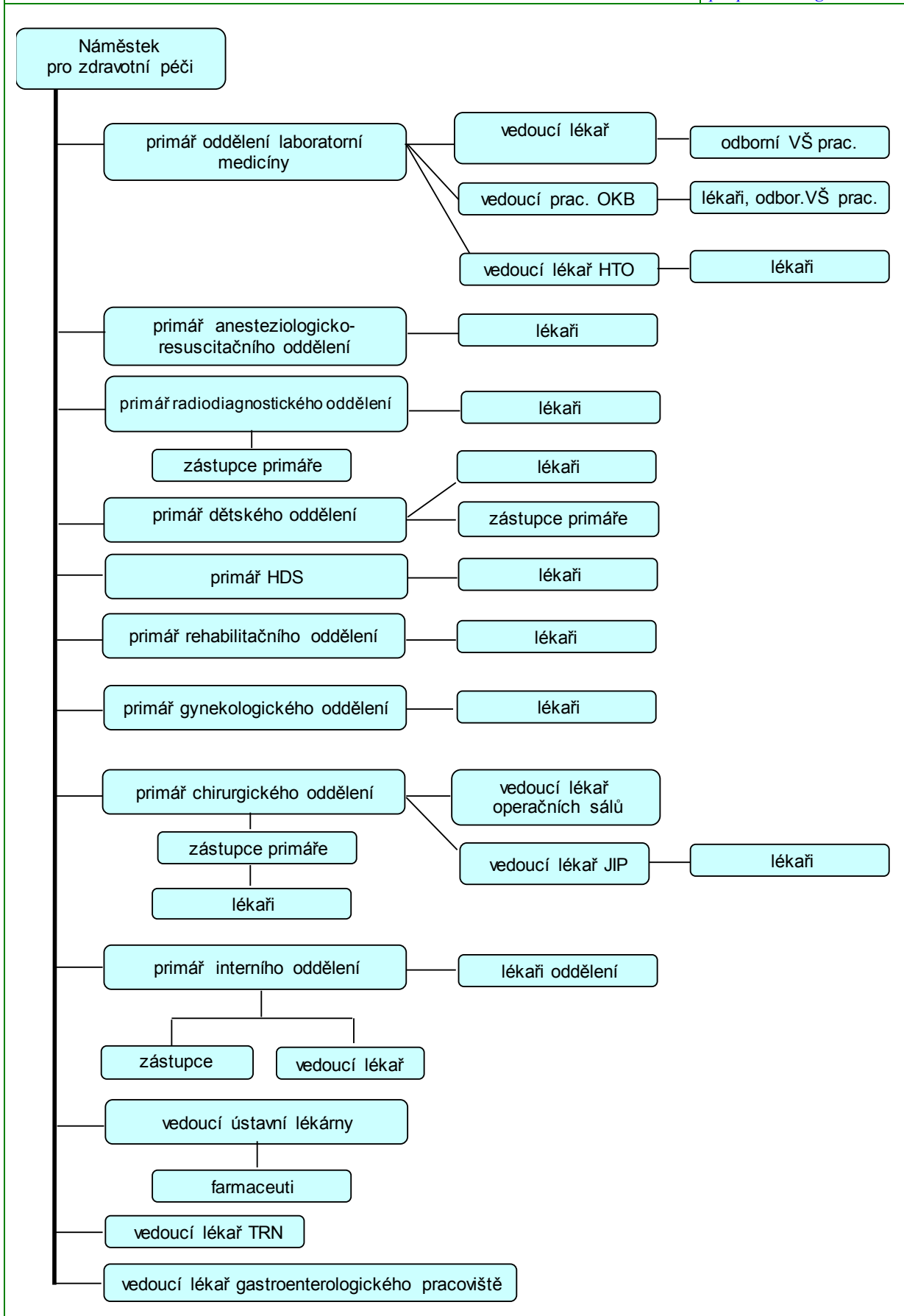

Obrázek 3

Náměstkyně pro ošetrovatelskou péči

Nemocnice TGM Hodonín,
příspěvková organizace

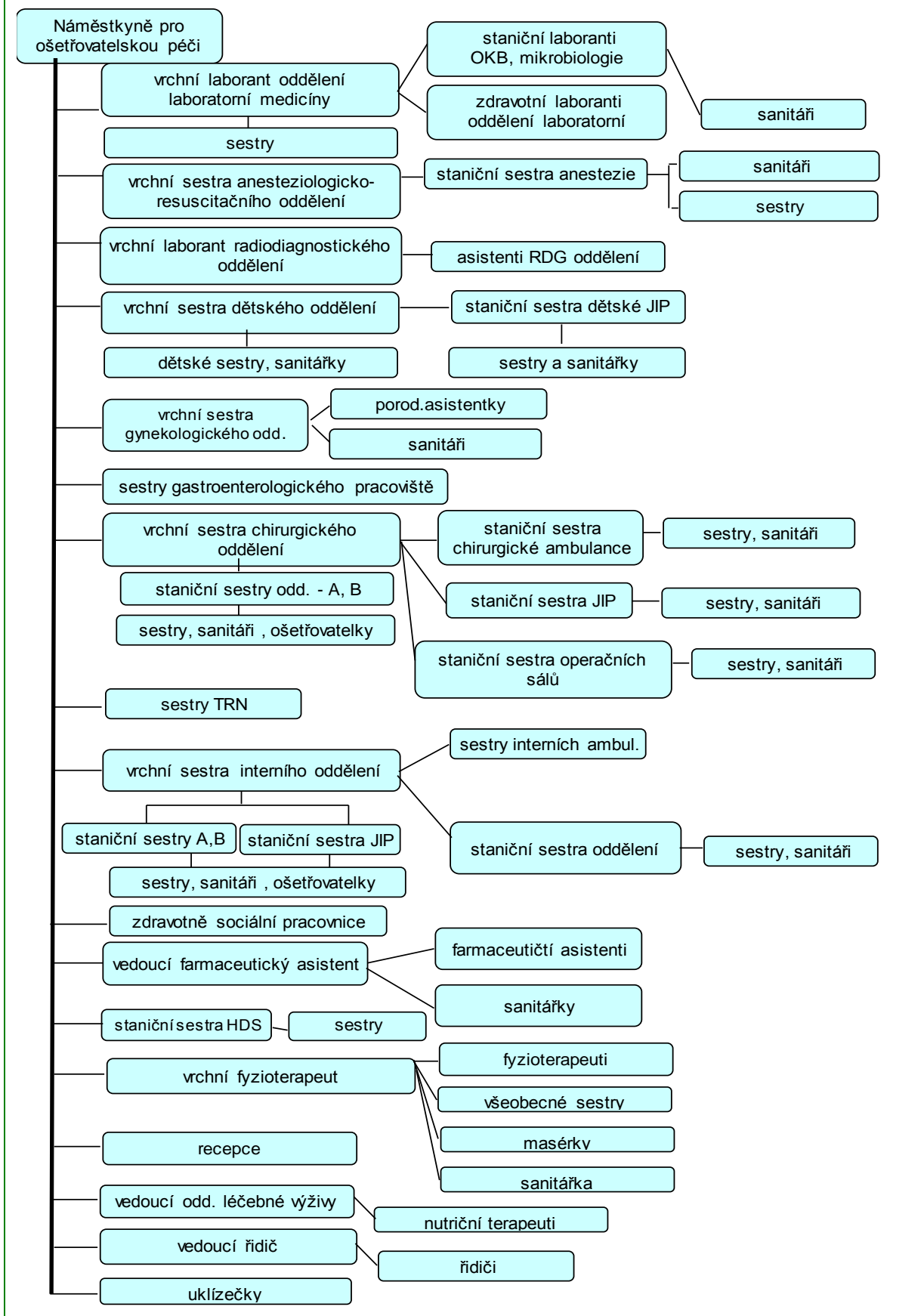

Obrázek 4

Hlavní ekonom + vedoucí HTS

Nemocnice TGM Hodonín,
příspěvková organizace

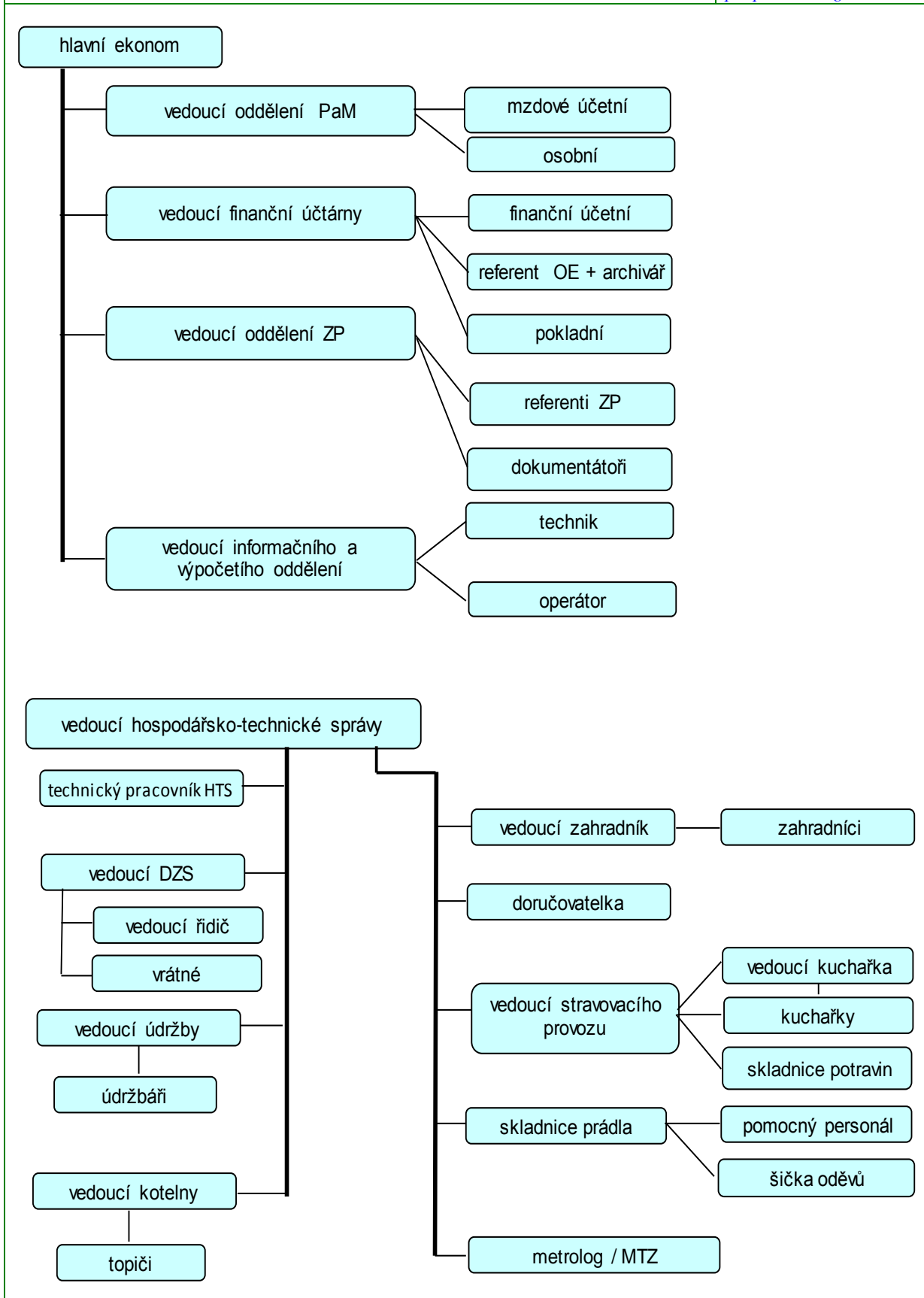

I.1.7. Konkrétní kroky k optimalizaci nemocnice

Hospodaření organizace

V roce 2015 nemocnice pokračovala dále ve vyrovnaném hospodaření a včasném placení svých závazků dodavatelům. Celkové náklady byly proti roku 2014 vyšší o 28 449 tis. Kč což představuje nárůst o +7,4 %. Toto poměrně velké zvýšení nákladů bylo způsobeno zejména nárůstem osobních nákladů dle nařízení vlády, ale také vyššími náklady na prodané zboží v lékárně pro veřejnost a vyšším čerpáním nákladů na zdravotní materiál pro navýšení výkonů zdravotní péče. V oblasti lůžkové péče šlo o zvýšení výkonů o +3,6 % a v oblasti ambulantní péče a komplementu o +5,8%. Rovněž výkony hospitalizační péče měřené casemixem byly proti roku 2014 vyšší o 8,7 % při mírně nižší počtu ukončených hospitalizačních případů.

Toto zvýšení nákladů se podařilo v oblastí výnosů eliminovat především zvýšenými zálohovými platbami od zdravotních pojišťoven, které musely pokrýt i zrušení regulačních poplatků (výpadek – 7 125 tis. Kč), ale také vyššími tržbami za prodej léků v lékárně pro veřejnost. Výnosy tak byly o 34 520 tis. Kč vyšší což, je zvýšení o +8,9 % proti roku 2014. Nemocnice za rok 2015 dosáhla kladného hospodářského výsledku po zdanění ve výši **8 592 tis.Kč** a umazala opět část kumulované ztráty z minulých let.

Tabulka 1		Hlavní ukazatelé nemocnice		<i>Nemocnice TGM Hodonín, příspěvková organizace</i>	
Sledovaný ukazatel	měr. jednotka	2014	2015		
Výkony akutní lůžkové péče	body	123 928 647	128 360 326		
Výkony ambulancí a komplementu	body	181 187 147	191 759 906		
Počet ukončených hospitalizací	počet	8 184	8 165		
Casemix lůžkové části , grouper_2015	hodnota	7 147	7 768		
Dosažený Casemix index nemocnice	koef	0,875	0,951		
Náklady nemocnice	tis. Kč	385 075	413 524		
Výnosy nemocnice	tis. Kč	387 596	422 116		
Hospodářský výsledek	tis. Kč	+ 2 521	+ 8 592		

Problémem bylo pouze dosažení odpovídajícího počtu uzavřených hospitalizačních případů proti referenčnímu roku 2013 (-378 hospitalizací), který je důležitý pro úhrady od zdravotních pojišťoven za hospitalizační péči roku 2015. V ambulantní péči naopak nemocnice vysoce překročila počet bodů referenčního období (+18 522 408 bodů), což představuje nárůst o +10,7%.

I přes problém v počtech hospitalizací je nutné poděkovat všem zaměstnancům nemocnice, lékařům, farmaceutům, zdravotním sestrám pomocnému personálu i THP za aktivní přístup , kterým byly dosaženy výsledky, dávající příslib dostatečných úhrad za poskytnutou zdravotní péči roku 2015.

Príznivě se vyvíjela situace také u lékárny pro veřejnost, která navýšila tržby za prodané léky a zdravotní materiál o **4 532 tis. Kč** (zvýšení o 16,0% proti roku 2014) přesto, že musí čelit konkurenci ostatních lékáren ve městě Hodonín zejména lékárnám Dr. Maxe. Tohoto výsledku bylo dosaženo tím, nová výdejna léků v objektu TRN již fungovala celý rok 2015.

Konkrétní kroky k optimalizaci v ekonomické oblasti

Jako prioritu pro rok 2015 vidíme i přes další navýšení platů a nedostatečné krytí tohoto navýšení ze strany úhrad zdravotních pojišťoven udržet vyrovnané hospodaření a dosáhnout

plné eliminace kumulované ztráty, která ještě zbývá z let, kdy nemocnice vykazovala ztrátové hospodaření.

Zaměříme se na správné vykazování výkonů hospitalizační péče, aby naše nemocnice zbytečně nepřicházela o úhrady, které jí právem náleží. Budeme školit naše lékaře ve správném vykazování a chceme, aby dál fungoval kódér DRG, který bude na správnost vykazování zdravotní péče dohlížet.

V oblasti ambulantní péče a komplementu musíme postupovat tak, abychom zdravotní péči, kterou poskytneme také dostali zaplacenou.

Chceme dál pokračovat v obnově a modernizaci přístrojového vybavení a pokračovat v obměně vozového parku DZS. Prioritní investiční akcí bude rekonstrukce splaškové a dešťové kanalizace a obnova povrchu hlavní komunikace v areálu nemocnice a také oprava dvou výtahů v hlavní budově nemocnice.

Dále chceme pokračovat ve snižování nákladů na nákup léků a zdravotních prostředků ve spolupráci se společností CEJIZA i zapojením vlastního nákupu formou e-aukcí. Vzhledem k tomu, že osobní náklady představují nejvyšší položku nákladů nemocnice, budeme dále optimalizovat stavy zaměstnanců a rovněž musíme dál pokračovat v prověřování ztrátových ambulancí i lůžkových oddělení.

V návaznosti na vývoj finanční situace nemocnice chceme dále snižovat dobu úhrady faktur našim dodavatelům s cílem dosáhnout max. 60 denní splatnosti.

Hodnocení a cíle v oblasti léčebně preventivní péče

Nemocnice TGM Hodonín, příspěvková organizace zajišťuje svými zaměstnanci terapeutickou, preventivní a diagnostickou činnost na lůžkových odděleních, odborných ambulancích a na pracovištích komplementární složky, dále odběr, zpracování a výrobu transfuzních přípravků, provoz lékárny, jak ústavní, tak lékárny pro veřejnost, dopravní zdravotní službu, soz biologického materiálu.

Lůžková oddělení: interní, chirurgické, gynekologické, dětské, ARO

Ambulantní složka: 22 odborných ambulancí a pracovišť

Tabulka 2	Ukazatelé zdravotní péče		Nemocnice TGM Hodonín, příspěvková organizace	
			2014	2015
Ukazatel		2014	2015	
Počet lůžek celkem		200	200	
% využití lůžek		82,0	82,9	
Prům. ošetrovací doba		6,78	6,86	
Počet ošetrovacích dnů		59 012	59 352	
Počet hospitalizací		8 715	8 630	
Počet úmrtí		372	402	
Počet ambulantních vyšetření		149 088	142 169	

Z výše uvedené tabulky je zřejmé, že se nemocnici podařilo udržet zhruba stejný počet ošetrovacích dnů, lehce se prodloužila průměrná délka ošetrovací doby na akutních lůžkách a

mírně se snížil počet hospitalizací, ambulance provedly nižší počet vyšetření jako v roce 2014.

V rámci neustálého zvyšování kvality a bezpečí poskytované péče byl i v roce 2015 nadále rozvíjen individuální přístup k pacientům, jsou monitorována a vyhodnocována nastavená kritéria kvality- nozokomiální nákazy, prevalence dekubitů, sledování stavu výživy pacientů, pádů, mimořádných událostí. Velký důraz je kladen na hygienu rukou, při vstupu na každé oddělení byly umístěny zásobníky s dezinfekčním roztokem, rovněž tak na jednotlivých pokojích jsou dezinfekční roztoky sloužící jak pro ošetřující personál, tak pro návštěvy pacientů. V roce 2016 bychom měli zájem provozovat ponemocniční domácí ošetrovatelskou péči pro pacienty naší nemocnice- převazy, ošetřování stomií, aplikace insulinu, nízkomolekulárních heparinů, edukace pacientů.

V roce 2015 jsme pokračovali ve sjednocování ošetrovatelské a lékařské dokumentace, po upgrade nemocničního informačního systému je vedena i ošetrovatelská dokumentace v elektronické podobě, vždy jednou za 3 měsíce provádíme kontrolu zdravotnické dokumentace jak hospitalizovaných, tak ambulantních pacientů, s vyhodnocením a určením nápravných opatření.

Všechny provozy a oddělení nemocnice jsou certifikovány podle ČSN EN ISO 9001:2009, v roce 2015 proběhla úspěšná recertifikace. Oddělení laboratorní medicíny je akreditováno Českým institutem pro akreditaci podle normy ČSN EN ISO 15189:2007 O zdravotnických laboratořích s platností do roku 2016. Nemocnice je držitelkou Certifikátu společenské odpovědnosti, v listopadu 2015 získala 1. místo v 1. ročníku O cenu hejtmana Jihomoravského kraje za společenskou odpovědnost v kategorii firem nad 50 zaměstnanců.

V rámci lékové politiky se pravidelně scházela Léková komise, která aktualizovala Pozitivní lékové listy, jak v lécích ústavní lékárny, tak lékárny pro veřejnost.

V oblasti preskripce došlo k překročení stanovených limitů. Hlavními důvody bylo navýšení počtu pacientů diabetiků vyžadujících náročnou terapii v diabetologické ambulanci, navýšení spotřeby nízkomolekulárních heparinů v důsledku přísného dodržování předpisů v rámci prevence tromboembolické nemoci u rizikových pacientů a rizikových gravidních žen, navýšení preskripce cytostatik pro onkologické pacienty.

Zabezpečení LSPP pro dospělé v době pracovních dnů od 17.00 do 22.00 – lékař ústavní pohotovostní služby interního oddělení, průměrný počet pacientů 8, v nepracovní dny od 8.00 do 20.00 praktičtí lékaři pro dospělé, průměrný počet pacientů 22.

Zabezpečení LSPP pro děti a dorost v době pracovních dnů od 17.00 do 22.00 lékař dětského oddělení, průměrný počet ošetřených pacientů je 5, v nepracovní dny od 8.00 do 20.00 hodin praktičtí lékaři pro děti a dorost, průměrný počet ošetřených pacientů je 20.

Ve všech odbornostech uplatňujeme v rámci možností nejmodernější vyšetřovací a léčebné procesy dle doporučených standard jednotlivých odborných společností, v rámci dětského oddělení zahájila činnost gastroenterologická ambulance a poradna dětské obezitologie, nadále rozvíjíme poradnu pro stomiky a pro chronické rány v působnosti chirurgické ambulance. Je i velmi kladně hodnocena činnost kardiostimulačního střediska interního oddělení. Chirurgická operativa (výrazně převažující laparoskopická operativa) se i nadále specializuje na nádory střev a konečníku, je úzká spolupráce s gastroenterologickým pracovištěm pro dospělé, spolupráce s onkologickou ambulancí a následně pak s Centrem klinické onkologie Fakultní nemocnice Brno Bohunice. Nadále provozujeme poradnu pro HIV-anonymní vyšetřování a konzultační činnost.

Lékaři i nelékařští pracovníci se pravidelně aktivně i pasivně zúčastňují odborných seminářů pořádaných jednak v naší nemocnici – dle Plánu výcviku jednotlivých oddělení a celé nemocnice, jednak v rámci odborných společností, jak v České republice, tak i v zahraničí- (Slovensko, Rakousko).

Publikují osvětové články v regionálním tisku a statě s odbornou tematikou v odborných časopisech jednotlivých lékařských společností.

Hlavním cílem v oblasti léčebně preventivní činnosti je i nadále poskytování kvalitní odborné a bezpečné péče podle nejmodernějších dostupných poznatků lékařské vědy za využití dostupné nejmodernější lékařské techniky. Samozřejmostí je kvalitní komunikace s pacienty a jejich blízkými, a to na všech úrovních péče.

I.1.8. Významná pozitivní prezentace nemocnice

- Mezi největší charitativní akce v rámci ČR patří Tříkrálová sbírka. Jejím hlavním posláním je pomoc nemocným, handicapovaným, seniorům, matkám s dětmi v tísní a dalším, sociálně potřebným skupinám lidí. V úterý 6. ledna zavítali tři koledníci - Kašpar, Melichar a Baltazar i do naší nemocnice vykoledovat finanční podporu a požehnat svěcenou křídou „naš dům.“
- V sobotu 7. února jsme přivítali masopustní průvod, který se vydal na svou obchůzku z nedalekých lázní v rámci tradičního Lázeňského fašanku. Zcela zaplněný prostor u dětského oddělení byl svědkem maškarního veselí, ve kterém nechyběly chutné laskominy, něco pro zahřátí, hudba i tanec. Fašankový rej masek si letos užili i naši nejmenší z dětského klubu Beruška. „Tety“ jim nachystaly ve čtvrtek 12. února karnevalové dopoledne se spoustou her, soutěží a zábavy.
- Celkem devatenácti moderních, elektricky polohovatelných lůžek se dočkali od 23. února pacienti OOP, interního a chirurgického oddělení naší nemocnice. Tímto nákupem učinila nemocnice další výrazný krok ve svém plánu obměny nemocničních lůžek. Průběžnému pořizování nových lůžek významně napomohlo 3. kolo veřejné sbírky.
- JIP dětského oddělení prošla v březnu výraznými úpravami. Propojení koupelny a WC s možným infekčním pokojem a vytvoření hygienického filtru pro pacienty (matky s dětmi) byly hlavním impulsem pro zahájení dalších úprav na jednotce intenzivní péče dětského oddělení naší nemocnice. Při této příležitosti se přistoupilo i celkové rekonstrukci vodovodního a odpadového potrubí. Byly pořízeny, také čtyři elektrická polohovací lůžka.
- O další nový přírůstek se rozšířil vozový park Dopravní zdravotní služby nemocnice. Díky milionové dotaci z rozpočtu Města Hodonín se tak nemocnice posunula o další krok vpřed při výměně již přestárých vozů na hranici technické způsobilosti. Klíček od nového sanitního vozu předala 24. března do rukou ředitelky nemocnice Věry Dostálové starostka města Milana Grauová.
- Po rekonstrukci JIP dětského oddělení se dočkala úprav i sousedící chodba, která propojuje schodiště u lůžkové části gynekologického oddělení a oddělení ošetrovatelské péče s ARO, chirurgickou JIP a operačními sály. Vymalování stěn, montáž minerálních podhledů a nového osvětlení a nový sedací nábytek tento prostor příjemně zútulnily.
- Špatné podmínky pro přistávání a vzlet helikoptér letecké záchranné služby vedly ke krokům směřujícím k přesunu tohoto místa z často blokováného heliportu na parkovišti u hřbitova do areálu nemocnice. Novým místem se tak po složitém výběru staly prostory využívající příjezdové cesty do nemocnice zadní branou. Změna byla

realizována po dvaceti pěti letech ve snaze eliminovat rizika spojená s leteckou přepravou při záchraně lidského života. Zkrátil se i čas transportu ohroženého pacienta z nemocnice na specializovaná pracoviště. Provoz přistávací plochy byl slavnostně zahájen v pondělí 8. června 2015.

- Další zkvalitnění služeb pro návštěvníky a pacienty v podobě rozšíření bezdrátového připojení k internetu. WiFi Access Pointy byly od července instalovány na všech lůžkových odděleních. Nově byly také WiFi AP umístěny v čekárnách u všech ambulancí včetně onkologického stacionáře.
- Po téměř 40 letech se dočkalo Hemodialyzační středisko nemocnice nových moderních prostor. Díky dotaci Jihomoravského kraje ve výši 11,3 mil. Kč tak mohly začít v listopadu 2014 rekonstrukční práce v přízemí budovy hematologie a transfuzní služby. V oblasti péče o pacienty v chronickém hemodialyzačním programu a programu peritoneální dialýzy tak získala nemocnice moderní pracoviště v odpovídajících podmínkách. Nedílnou součástí hemodialyzačního střediska je i nefrologická ambulance. Tato vysoce odborná péče je poskytována pro celou spádovou oblast okresu Hodonín. Pacientům nyní slouží dialyzační sál s deseti novými lůžky, pokoj pro infekční pacienty se dvěma lůžky, místnost pro úpravnu vody s novou technologií včetně rozvodů pro dialyzační monitory, dvě pracovny pro lékaře, denní místnost, šatny včetně sociálního zařízení pro pacienty i zaměstnance, místnost pro technika a příruční sklad. Součástí rekonstrukce byla i výstavba nájezdové rampy pro imobilní pacienty a rekonstrukce výtahu pro bezbariérový přístup handicapovaných pacientů směřujících do hematologické ambulance. Slavnostní zahájení se uskutečnilo v pátek dne 25. září 2015.
- Město Hodonín uspořádalo v pondělí 21. září 2015 v Sále Evropa tradiční Veřejné fórum – šance pro obyvatele Zdravého města Hodonína, jak vyjádřit svůj názor na přítomnost, ale hlavně budoucnost našeho města. Přítomní občané navrhli a odhlasovali deset největších problémů, které je ve městě v současné době tíží. Hlasující rovněž rozhodli o tom, že šek na finanční podporu putoval do naší nemocnice na zakoupení injekčního dávkovače léků, který již slouží k přesnému a bezpečnému dávkování léků do žíly malých pacientů.
- 21. října zahájila po rozsáhlých úpravách Jednotka intenzivní péče Interního oddělení provoz. Kromě kompletní stavební rekonstrukce a výměny potřebné technologie je velkým přínosem úprav rozšíření jednotky o další prostory. Vzniklo tak moderní, prostorově velmi dobře uspořádané pracoviště s celkem 12 lůžky, z toho 3 lůžek s intermediární péčí. Pracoviště je nyní konstruováno tak, že pokoje tvoří jeden velký otevřený prostor, který je na jednotlivé pokoje rozdělen skleněnými přepážkami s uprostřed umístěným tzv. velínem s centrálním monitorovacím zařízením pro sledování základních životních funkcí. Z něj je tak možné sledovat všechna lůžka. Kromě technického zabezpečení odpovídající péče o pacienty se rekonstrukcí výrazně mění k lepšímu i pracovní podmínky pro personál. Rekonstrukce si vyžádala náklady cca ve výši 8 mil. Kč, z toho činí 6 mil. Kč dotace z rozpočtu Jihomoravského kraje
- V roce 2015 prošla nemocnice výraznými změnami. V podobě nového Hemodialyzačního střediska a zrekonstruované Jednotky intenzivní péče Interního oddělení získala další moderní pracoviště odpovídající současným požadavkům na zajištění kvalitní péče o pacienty. Při této příležitosti byla aktualizována i virtuální prohlídka. Ta nyní představuje nejen nová pracoviště, ale i dílčí proměny nemocnice. Aktualizace výrazně podpořila pozitivní prezentaci nemocnice na veřejnosti.

I.1.9. Sponzorské dary

Nemocnice TGM Hodonín, příspěvková organizace obdržela v roce 2015 finanční dary ve výši 72 tis. Kč.

Dary – Rezervní fond

- **finanční**

Mezi největší dárce patří:

- Expa nails 20 tis. Kč
- B. Braun 15 tis. Kč

Výtěžek veřejné sbírky na obměnu nemocničních lůžek v roce 2015 činil celkem 918 tis. Kč. Z této sbírky byla nakoupena nemocniční lůžka ve výši 976 tis. Kč.

Podrobný rozpis darů viz oddíl VI. 4. Rozbor rezervního fondu.

Dary – Investiční fond

- finanční dary v roce 2015 nebyly

Dary – Drobný majetek

- Věcné do 3 tis. Kč v celkové ceně 6 tis. Kč (2 křesla)
- Věcné nad 3 tis. Kč v celkové ceně 16 tis. Kč (1 psací stůl)

I.1.10. Mimořádné události

V roce 2015 zaznamenala nemocnice 6 závažných nežádoucích událostí.

Dne 28. února v době mezi 12.30 – 13.00 hodinou byla v prostorách kanceláře transfusního oddělení zjištěna krádež přenosného počítače, nahlášeno na policii ČR, která provedla na místě šetření.

Dne 21. dubna byl nahlášen požár v areálu nemocnice. Byli přivoláni hasiči. Hořel biomateriál, uskladněný v zadní části nemocnice. K žádné materiální škodě ani zranění nedošlo.

Dne 26. dubna ve 23.40 hodin došlo k vloupání do pokladničky veřejné sbírky na lůžka. Ohlášeno na policii ČR, policii byl poskytnut kamerový záznam. Odcizeno bylo 1 200,- Kč.

Dne 29. června došlo v lékárně u plicní ambulance ke krádeži 6 kusů již expedovaných receptů. Nahlášeno policii ČR, odboru zdravotnictví JmKÚ.

Dne 3. července ve 12.50 hodin došlo k poškození závory osobním vozem návštěvníkem nemocnice. Informována ředitelka nemocnice.

Dne 29. října kolem 8.30 ranní hodiny došlo k odcizení kabelky personálu z prostor hemodialyzačního střediska, kabelka obsahovala doklady, platební karty a hotovost 10 000 Kč. Informována Policie ČR.

I.2. Léčebně preventivní péče

I.2.1. Léčebně preventivní péče - úvod - seznam odborností a oddělení

Lůžková oddělení:

Interní, chirurgické, gynekologické, dětské, anesteziologicko-resuscitační

Tabulka 3 Počty lůžek			Nemocnice TGM Hodonín, příspěvková organizace
obor	NZZ	JIP	celkem
Vnitřní lékařství	46	9	55
OOP	39		39
sociální lůžka	4		4
Chirurgie	47	7	54
Pediatric	20	4	24
Gynekologie	20		20
ARO		4	4
celkem	176	24	200

Ambulantní složka:

Ambulance - interní, osteologická, diabetologická, kardiologická, endokrinologická, nefrologická, neurologická, plicní, dětská, chirurgická, onkologická, gynekologická, gastroenterologická, hematologická, nutriční.

Hemodialyzační středisko - 12 dialyzačních monitorů, nepřetržitý provoz, k 31. 12. 2015 bylo v chronickém dialyzačním programu 85 pacientů, bylo provedeno celkem 9 614 dialýz.

Poradny – cévní, traumatologická, pro poruchy tukového metabolismu, pro chronické rány, stomická, pro rizikové kojence, dětská endokrinologická, dětská nefrologická.

Komplementární složka: Radiodiagnostické oddělení, Oddělení laboratorní medicíny. Patologie – pitevni provoz pro všechna lůžková oddělení a histologická a cytologická vyšetření pro gynekologické oddělení zajišťuje akreditovaná laboratoř Cytohisto s.r.o. Břeclav na základě smluvního vztahu, histologická a cytologická vyšetření pro ostatní pracoviště nemocnice jsou zabezpečována akreditovanou laboratoří MDgK – plus s.r.o. Újezd u Brna rovněž na základě smluvního vztahu.

Lékařská služba první pomoci:

Pro dospělé – v době pondělí až pátek od 17:00 do 22:00 hodin zajišťována lékařem interního oddělení – průměrný počet ošetřených pacientů ve všední dny je 8, v nepracovních dnech zajišťují praktičtí lékaři v době od 8:00 do 20:00 hodin – průměrný počet pacientů ošetřených v těchto dnech je 22.

Pro děti a dorost - v době pondělí až pátek od 17:00 do 22:00 hodin zajišťována lékařem dětského oddělení - průměrný počet ošetřených pacientů ve všední dny je 5, v nepracovní dny od 8:00 do 20:00 službu zajišťovali praktičtí lékaři pro děti a dorost, průměrný počet ošetřených pacientů je 20.

Tabulka 4 Základní údaje			Nemocnice TGM Hodonín, příspěvková organizace
Akutní lůžková péče	2013	2014	2015
Počet DRG případů	8 566	8 105	8 165
Casemix	7 247	7 127	7 768
Casemix index	0,8460	0,8793	0,9514
Celková úhrada za hospitalizace	186 607 146	201 071 613	207 103 761
Základní sazba	21 784,63	24 808,34	25 364,82

Tabulka 5 Lůžková péče v nemocnici

Oddělení	rok 2013					rok 2014					rok 2015														
	Počet lůžek	Průměrná ošetrovací	Využití lůžek v %	Casemix (celkový)	Počet případů	Počet lůžek	Průměrná ošetrovací	Využití lůžek v %	Casemix (celkový)	Počet případů	Počet lůžek	Průměrná ošetrovací	Využití lůžek v %	Casemix (celkový)	Počet případů	počet lékařů na lůžk. odd.	Přepočt. počet sester u lůžka	Počet ošetrovacích dnů	Počet bodů	Náklady na ZUM a ZUPL v Kč	Přímé mzdové náklady + OON (účet 521)	Náklady ³⁾ v Kč	Výnosy v Kč	Výsledek hospodaření	
interna	46	4,5	87,7	2 450	3 038	46	4,6	83,3	2 472	2 898	46	4,9	91,1	2 395	2 895	8,36	18,15	15 288	23 087 756	6 757 505	15 374 971	33 896 976	37 712 277	3 815 301	
infekční																								0	
TRN																									0
neurologie																									0
psychiatrie																									0
pediatrie	20	3,6	71,2	596	1 074	20	3,7	72,0	642	1 104	20	3,6	72,5	633	1 027	2,85	9,13	4 766	5 129 648	197 641	6 032 929	9 994 745	5 320 113	-4 674 632	
novorozenecké																									0
gynekologie	20	4,0	74,3	605	1 335	20	4,2	72,3	584	1 237	20	4,0	70,5	744	1 225	4,45	9,00	5 148	8 094 336	3 476 139	9 861 694	17 395 752	15 430 759	-1 964 993	
porodní																									0
chirurgie	47	3,6	73,0	2 353	2 916	47	3,7	71,5	2 389	2 691	47	3,8	73,0	2 685	2 772	7,96	18,04	12 103	21 659 129	10 274 661	18 550 601	42 935 845	44 757 519	1 821 674	
ortopedie																									0
urologie																									0
ORL																									0
oftalmologie																									0
dermatovenerologie																									0
rehabil. a fyz. med.																									0
následná péče 24																									0
následná péče 05	43	28,0	94,2	0	0	43	28,8	91,5	0	0	43	33,8	89,9	0	0	1,00	6,78	14 010	5 919 003	217	6 525 387	14 399 310	17 279 047	2 879 737	
interna JIP	9	4,6	94,3	121	142	9	4,8	92,8	218	143	9	4,1	73,3	159	138	1,55	16,04	2 407	12 896 546	4 313 020	8 964 761	23 310 752	16 710 578	-6 600 174	
neurologie JIP																									0
pediatrie JIP	4	2,4	130,9	21	40	4	2,5	128,6	17	41	4	2,5	128,3	11	23	1,30	9,17	1 873	13 109 317	110 502	5 973 719	9 663 537	9 213 248	-450 289	
gynekologie JIP																									0
chirurgie JIP	7	3,7	91,2	86	42	7	3,8	91,7	105	38	7	4,1	91,5	161	34	1,90	10,65	2 338	14 677 402	1 588 084	6 960 314	13 536 113	18 381 423	4 845 310	
ARO lůžkové	4	11,5	95,5	1 088	67	4	10,7	92,7	736	55	4	12,5	97,2	980	51	4,10	15,00	1 419	27 153 713	642 638	10 099 826	19 016 724	33 103 098	14 086 374	
ORKO																									0
Mezisoučet (lůžková odd.)	200	6,7	84,2	7 318	8 654	200	6,8	82,0	7 164	8 207	200	6,9	82,9	7 768	8 165	33,47	111,96	59 352	131 726 850	27 360 407	88 344 202	184 149 754	197 908 062	13 758 308	
ARO anestezie a dospívání																					5 378 399	8 145 681	12 464 177	4 318 496	
Hemodialýza																					8 090 734	25 700 178	41 424 404	15 724 226	
Ambulance (vč. příjmové ambulance)																					25 132 027	45 613 783	45 773 675	159 892	
SVLS - radiodiagnostika																					8 695 245	18 926 864	22 854 201	3 927 337	
SVLS - hematologie vč. transfuzní stanice																					4 912 103	9 164 046	8 496 934	-667 112	
SVLS - mikrobiologie																					3 245 176	8 693 997	7 271 673	-1 422 324	
SVLS - klinická biochemie																					5 783 174	18 357 612	25 662 884	7 305 272	
SVLS - nukleární medicína																									0
SVLS - patologie																					87 094	266 996	305 904	38 908	
SVLS - ostatní																					8 143 107	13 257 718	10 078 484	-3 179 234	
Doprava nemocných raněných a rodiček																					3 427 343	6 959 620	9 205 510	2 245 890	
Ústavní lékárna ¹⁾																					4 175 341	35 848 748	38 657 719	2 808 971	
Správní režie ²⁾																					12 512 115	24 718 003	1 179 983	-23 538 020	
Doplňková činnost																					19 950	337 172	832 342	495 170	
Odpisy organizace celkem																						13 383 581			-13 383 581
ORGANIZACE CELKEM⁴⁾																					177 946 010	413 523 753	422 115 952	8 592 199	

peněžní údaje uvedeny v tis. Kč

Oddělení	Přepočt. počet lékařů	Přepočt. počet nelékařských povolání podle zákona č. 96/2004 Sb.	Mzdové náklady + OON (účet 521) ¹⁾	Náklady oddělení ¹⁾	Výnosy oddělení	2011	2012	2013	2014	2015
						Celkový počet provedených vyšetření	Celkový počet provedených vyšetření	Celkový počet provedených vyšetření	Celkový počet provedených vyšetření	Celkový počet provedených vyšetření
radiodiagnostika	5,1	10,2	8 141	21 643	22 808	42 793	44 975	45 791	47 432	49 456
z toho CT	x	x	x	x	x	6 132	6 495	6 649	6 569	7 149
mamografie	x	x	x	x	x	x	x	x	x	x
angiografie	x	x	x	x	x	x	x	x	x	x
mikrobiologie	1,0	7,4	3 038	8 460	7 257	70 252	70 301	67 477	66 751	64 972
hematologie	0,9	9,6	2 628	6 304	5 111	93 666	98 655	103 982	104 077	99 803
biochemie	0,8	11,0	5 414	17 595	25 611	407 920	421 024	436 282	448 433	492 684
patologie	0,0	0,4	82	253	305	0	0	0	0	
lékárna	0,0	6,1	1 961	3 846	4 552	0	0	0	0	
centrální sterilizace	0,0	3,0				0	0	0	0	
rehabilitace (fyzioterapie)	2,0	18,9				66 578	68 599	66 391	68 564	63 313

¹⁾ Pouze přímé náklady (osobní náklady, materiál, energie, služby, ...), bez režii správních "neléčebných" středisek.

Komentář k vybraným ukazatelům - SVLS tabulka B

V roce 2015 pokračoval růst počtu vyšetření na RDG, v oblasti laboratorní medicíny kromě nárůstu u OKB (+ 14%) došlo k poklesu, stejně jako u RHB.

Nárůst počtu vyšetření u OKB se tak spolu s dialýzou podílel na růstu ambulantních výkonů +4,6 % proti roku 2014, když u specializovaných ambulancí došlo k mírnému poklesu viz komentář k tabulce C.

Komentář k vybraným ukazatelům - ambulantní péče tabulka C

Proti roku 2014 došlo u specializovaných ambulancí k poklesu počtu vyšetření o 6 919, na poklesu se nejvíce podílela rehabilitační ambulance (- 2 215 vyšetření) dále pak interní ambulance (- 1 807). V počtech vyšetření se tak specializované ambulance vrátili po mimořádném roce 2014 zpět na úroveň roku 2013.

Dalším negativem bylo nižší čerpání ZUM proti roku 2014 pokles o - 1 369 851,- Kč, zejména pro nižší ZUM gastroambulance a onkologické ambulance.

Tabulka 7 Ambulance tabulka C

Nemocnice TGM Hodonín,
příspěvková organizace

AMBULANCE	2011			2012			2013			2014			2015		
	Počet vyšetření	Přepoč. počet lékařů*	Přep.počet nelékař. povolání*	Počet vyšetření	Přepoč. počet lékařů*	Přep.počet nelékař. povolání*	Počet vyšetření	Přepoč. počet lékařů*	Přep.počet nelékař. povolání*	Počet vyšetření	Přepoč. počet lékařů*	Přep.počet nelékař. povolání*	Počet vyšetření	Přepoč. počet lékařů*	Přep.počet nelékař. povolání*
interní a osteologická ambulance	11 815	1,0	2,0	12 046	1,2	2,8	12 662	0,7	2,0	13 357	1,3	2,0	11 550	0,1	2,0
diabetologická ambulance	2 047	0,5	1,0	2 336	0,1	1,0	3 146	0,3	1,0	3 814	0,5	1,0	3 821	0,6	1,0
endokrinnologická ambulance	3 659	0,9	1,0	3 770	0,9	1,0	4 056	0,9	1,0	3 741	0,9	1,0	3 300	0,9	1,0
gastroenterologická ambulance	6 997	1,1	2,8	7 525	1,1	3,0	7 669	1,1	3,0	7 280	1,1	3,0	7 073	1,1	3,0
kardiologická ambulance I.	2 784	1,2	2,2	2 916	2,0	3,0	2 572	1,0	1,0	2 193	0,8	1,0	2 109	0,8	0,5
kardiologická ambulance II.	2 256	0,8	0,8	2 067	0,0	0,0	2 936	0,7	2,0	2 489	0,8	2,0	2 673	0,8	2,5
nefrologická ambulance	4 501	0,7	1,0	4 818	1,7	1,0	4 402	1,7	1,0	4 279	0,7	1,0	3 859	0,7	0,7
hemodialyzační středisko	9 531	0,3	15,0	9 521	0,3	15,0	9 290	0,3	16,7	9 400	1,3	16,3	9 704	1,5	16,5
rehabilitační ambulance	6 943	1,3	1,0	7 440	1,7	1,0	8 596	2,1	1,0	9 599	2,0	1,0	7 384	2,0	1,0
hematologická ambulance	17 379	0,4	1,8	18 373	0,4	1,8	20 025	0,2	2,4	20 128	0,1	2,4	19 398	0,1	2,4
plicní středisko	6 420	1,0	2,0	6 199	1,0	2,0	6 387	1,0	2,0	6 273	1,0	2,0	6 109	1,0	2,0
neurologická ambulance	5 887	0,8	2,0	5 820	0,8	2,0	7 138	1,0	2,0	8 725	1,8	2,0	8 848	1,8	2,0
dětská ambulance + riziková a nefrologická poradna	4 530	0,7	1,0	4 607	0,7	1,0	4 538	0,7	1,0	4 327	0,9	1,0	4 194	1,0	1,0
onkologická ambulance	5 114	0,0	1,5	5 236	0,0	1,5	5 826	0,0	1,5	5 787	0,0	1,5	5 805	0,0	1,5
chirurgická a traumatologická ambulance	31 910	2,3	8,0	32 299	2,3	8,0	32 237	2,3	8,0	34 523	2,3	8,0	34 020	2,5	10,0
gynekologická ambulance + těhotenská poradna	6 860	0,9	1,0	6 665	0,6	2,0	7 488	0,7	2,0	7 675	0,6	2,0	7 066	0,7	2,0
nutriční ambulance	229	0,0	0,0	252	0,0	0,0	468	0,0	0,0	457	0,0	0,0	416	0,0	0,0
ARO ambulance	4 811	2,6	5,0	4 989	2,1	5,0	4 980	2,2	5,0	5 041	2,4	5,0	4 840	2,2	5,2
Celkem	133 673	16,4	49,1	136 879	16,7	51,1	144 416	16,7	52,7	149 088	18,4	52,2	142 169	17,6	54,4

* stav k poslednímu dni roku

Tabulka 8 Lékárna
*Nemocnice TGM Hodonín,
příspěvková organizace*

LÉKÁRNA	2011	2012	2013	2014	2015
Výdej na recepty	14 512	15 896	16 412	24 966	23 543
Přímý prodej	939	1 406	1 625	1 762	1 837
Výdej na poukazy	1 636	1 936	2 567	2 939	3 299
Výdej léků pro nemocnici	24 177	25 309	25 043	24 374	24 759
Výdej SZM pro nemocnici	39 516	39 581	41 329	39 443	41 342

Tabulka 9 Operace tabulka E
*Nemocnice TGM Hodonín,
příspěvková organizace*

Název oddělení	Počet operací					Počet reoperací				
	2011	2012	2013	2014	2015	2011	2012	2013	2014	2015
chirurgie	1 993	2 000	1 934	1 969	1 895	8	8	6	4	4
z toho laparoskopické	357	377	338	387	386					
oční										
ORL										
ortopedie										
z toho laparoskopické										
gynekologie	438	412	438	373	383	1	0	0	0	0
z toho laparoskopické	312	296	307	296	311					
urologie										
z toho laparoskopické										
Celkem	2431	2412	2372	2342	2278	9	8	6	4	4

Název oddělení	Počet porodů				
	2011	2012	2013	2014	2015
gynekologie	0	0	0	0	1

Vybrané údaje u 40 nejčetnějších bází (řazeno od nejčetnějších k méně četným)

Tabulka 10		Základní údaje ZUM_ZULP					Nemocnice TGM Hodonín, příspěvková organizace				
Báze	Popis	Počet případů	ZULP v Kč na 1 případ	ZUM v Kč na 1 případ	případy s CC v %	případy s MCC v %	počet případů				
							časové outliers	z toho horní outliers	materiálové outliers	z toho horní outliers	
0837	KONZERVATIVNÍ LÉČBA PROBLÉMŮ SE ŽÁDY S	441	93	13	24	4	7	2	28	26	
1309	DILATACE. KYRETÁŽ A KÓNIZACE BEZ CC	384	109	69	18	2	8	8	10	10	
0638	JINÉ PORUCHY TRÁVICÍHO SYSTÉMU BEZ CC	347	712	300	27	15	6	3	70	61	
0542	SRDEČNÍ ARYTMIE A PORUCHY VEDENÍ S CC	253	130	215	42	4	5	2	20	20	
1304	DĚLOŽNÍ A ADNEXÁLNÍ VÝKONY PŘI CA IN SITU	240	321	10 452	22	4	2	2	0	0	
0535	SRDEČNÍ SELHÁNÍ BEZ CC	237	552	18	41	16	6	0	30	29	
1031	HYPOVOLÉMIE A PORUCHY ELEKTROLYTŮ S MCC	233	282	15	32	46	6	6	16	16	
0441	PŘÍZNAKY. SYMPTOMY A JINÉ DIAGNÓZY DÝCH	197	511	25	44	13	6	6	16	16	
0819	ARTROSKOPIE BEZ CC	197	14	1 199	4	0	3	3	61	61	
1470	HROZÍCÍ POTRAT BEZ CC	179	54	0	12	6	10	8	9	9	
0704	LAPAROSKOPICKÁ CHOLECYSTEKTOMIE S MCC	173	645	13 242	15	8	1	1	1	1	
1132	INFEKCE LEDVIN A MOČOVÝCH CEST S CC	155	1 006	4	50	12	3	2	12	12	
0631	PEPTICKÝ VŘED A GASTRITIDA BEZ CC	135	1 200	203	30	4	4	2	12	12	
0637	JINÁ GASTROENTERITIDA A BOLEST BŘICHA BE	130	241	16	22	4	0	0	26	26	
0436	PROSTÁ PNEUMONIE A DÁVIVÝ KAŠEL S CC	126	2 993	33	40	25	8	2	12	12	
0933	PORANĚNÍ KŮŽE. PODKOŽNÍ TKÁŇĚ A PRSU S C	125	224	0	31	3	4	3	17	12	
1830	SEPTIKÉMIE S MCC	124	4 954	230	32	62	14	1	12	12	
0633	DIVERTIKULITIDA. DIVERTIKULÓZA A ZÁNĚTLIV	118	1 535	31	22	13	4	3	19	19	
0134	CÉVNÍ MOZKOVÁ PŘÍHODA S INFARKTEM S CC	110	578	36	35	11	12	2	0	0	
0511	IMPLANTACE TRVALÉHO KARDIOSTIMULÁTORU	110	495	39 058	35	7	4	4	0	0	
0601	VELKÉ VÝKONY NA TLUSTÉM A TENKÉM STŘEVU	109	4 212	13 219	21	36	4	2	5	5	
0812	VYJMUTÍ VNIŘNÍHO FIXAČNÍHO ZAŘÍZENÍ S C	106	58	44	7	0	0	0	3	3	
0435	INFEKCE A ZÁNĚTY DÝCHACÍHO SYSTÉMU S CC	105	573	0	48	19	1	0	2	2	
0808	VÝKONY NA KYČLÍCH A STEHENNÍ KOSTI. KRON	97	3 833	11 440	25	25	3	2	0	0	
0608	LAPAROTOMICKÉ VÝKONY PŘI TŘÍSELNÉ. STEH	90	194	1 180	11	3	0	0	20	20	
0815	VÝKONY NA HORNÍCH KONČETINÁCH BEZ CC	90	157	3 955	9	2	1	1	1	1	
1030	DIABETES. NUTRIČNÍ A JINÉ METABOLICKÉ PO	85	671	64	40	8	2	0	14	14	
0145	OTŘES MOZKU BEZ CC	84	143	0	23	4	1	1	11	11	
1134	MOČOVÉ KAMENY BEZ EXTRAKORPORÁLNÍ LIT	84	171	0	25	2	0	0	2	2	
0630	MALIGNÍ ONEMOCNĚNÍ TRÁVICÍHO SYSTÉMU	81	1 933	505	44	21	5	2	10	10	
0832	ZLOMENINA NEBO DISLOKACE. KROMĚ STEHE	78	106	191	10	6	1	1	10	9	
0609	ANÁLNÍ A STOMICKÉ VÝKONY BEZ CC	77	56	4 641	8	0	1	1	28	28	
2332	JINÉ FAKTORY OVLIVŇUJÍCÍ ZDRAVOTNÍ STAV	76	110	1 874	25	17	8	1	21	21	
0142	EPILEPTICKÝ ZÁCHVAT BEZ CC	75	268	59	24	15	0	0	7	7	
0606	LAPAROSKOPICKÉ VÝKONY PŘI TŘÍSELNÉ. STEH	73	43	13 063	3	1	0	0	0	0	
1130	MALIGNÍ ONEMOCNĚNÍ LEDVIN A MOČOVÝCH	73	2 548	414	51	14	7	2	11	11	
1464	POTRAT S DILATACÍ A KYRETÁŽÍ. ASPIRAČNÍ KY	72	216	0	14	4	8	8	8	8	
0538	PERIFERNÍ A JINÉ VASKULÁRNÍ PORUCHY S CC	70	949	22	26	20	3	1	6	6	
1633	PORUCHY ČERVENÝCH KRVINEK. KROMĚ SRPK	69	8 912	35	46	9	7	4	6	6	
0137	PORUCHY KRANIÁLNÍCH A PERIFERNÍCH NERV	68	29	0	22	3	0	0	0	0	

I.2.2. Zajištění zdravotnických služeb či odborností,

které nemocnice nezajišťuje svými zaměstnanci, ale potřebuje je ke své činnosti

Specializovaná vyšetření pro naši nemocnici zajišťují:

laboratorní metody	- Synlab Czech s r. o., MDgK-Plus, spol. s r. o., - FN u sv. Anny Brno, FN Bohunice Brno, - Ústav soudního lékařství Brno, - MOÚ Brno, IFCOR-99, s. r. o
radiologické a zobrazovací metody	- Nemocnice Prostějov, Uherskohradišťská nemocnice - Stomatologie spol. s r. o. Hodonín
patologická anatomie	- Cytohisto s. r. o. Břeclav - MDgK-plus, spol. s r.o. Újezd u Brna

Pro zajištění specializovaných (např. neurochirurgických, torakochirurgických, angiochirurgických) operačních zákroků spolupracujeme s pracovišti vyššího stupně, a to zejména v Brně.

Dále využíváme služeb klinického psychologa, psychiatra a logopeda.

I.2.2.1. Dohody o činnosti:

Organizace zajišťuje zdravotnickou službu lékaři, se kterými má uzavřené dohody o pracích konaných mimo pracovní poměr.

Chirurgické odd.:	2 lékaři – urolog, ortoped
Onkologická ambulance:	3 lékaři
Gynekologické odd.:	2 lékaři
Gastroenterologická ambulance:	3 lékaři
RHB:	1 lékař
LSPP pro děti:	10 lékařů
LSPP pro dospělé:	6 lékařů
DZS	1 lékař

Dohody o provedení práce:

LSPP pro děti:	1 lékař
----------------	---------

I.2.2.2. Cizí zaměstnanci

ARO:	MUDr. Vladimír Salášek	úv. 0,20
	MUDr. Zuzana Šikudová	úv. 0,20
Chirurgické oddělení:	MUDr. Lubomír Hálka	úv. 0,20
Chirurgická ambulance:	MUDr. Soňa Hořínková	úv. 0,40

I.2.3. Zajištění ústavní pohotovostní služby (personální obsazení)

Ústavní pohotovostní služba je zajišťována zaměstnanci na základě dohod o pracovní činnosti.

Počet zaměstnanců zajišťující zdravotní péči na pracovišti současně

Ústavní pohotovostní služba	všední den	od 15:30 hodin do 07:00 hodin
	S, N, svátek	od 07:00 hodin do 07:00 hodin
Dětské oddělení, odd. JIP, ambulance	1 lékař	
Chirurgické odd., odd. JIP, operační sály	1 lékař, 1 lékař pohotovost - mimo pracoviště	
Operační sály	2 všeobecné sestry – 1 spec. instrumentářka	
Chirurgická ambulance	1 lékař	
Interní odd. JIP, HDS	1 lékař	
HDS	3 všeob sestry, 1 - sestra pohot mimo pracoviště	
Interní oddělení, ambulance	1 lékař, 1 všeobecná sestra	
Gastroenterologie	1 lékař + všeob sestra – pohot mimo pracoviště	
ARO	1 lékař, 1 lékař – pohotovost mimo pracoviště	
ARO anesteziologie	1 všeobecná sestra	
Gynekologické oddělení	1 lékař	
RDG	1 lékař, 1 radiologický asistent	
OKB	1 zdravotnický laborant	
HTO	1 zdravotnický laborant	

Dohody o činnosti:

personální obsazení :

Chirurgické oddělení a JIP :	7 lékařů
Chirurgická ambulance:	8 lékařů
Gynekologické odd.:	7 lékařů
ARO:	6 lékařů
Dětské odd. a JIP:	8 lékařů
JIP interní a HDS :	7 lékařů
Interní odd. a ambulance:	10 lékařů
RDG:	6 lékařů

Počet zaměstnanců zajišťujících zdravotní péči na pracovišti současně:

Ústavní pohotovostní služba:	všední den	od 15:30 hod. do 7:00 hod.
	S, N, svátek	od 7:00 hod. do 7:00 hod.

I.2.4. Přehled zaevidovaných stížností a jejich řešení

V průběhu roku 2015 bylo řešeno celkem 6 stížností – z toho 1 oprávněná a 5 neoprávněných:

- Stížnost pacienta na postup lékařů chirurgického oddělení. Stížnost byla uznána za neoprávněnou, lékaři chirurgického oddělení postupovali v souladu s odborným lékařským postupem lege artis, nebylo zjištěno žádné pochybení ze strany lékařského personálu, pacientovi byla poskytnuta veškerá potřebná a dostupná zdravotní péče vzhledem k povaze jeho onemocnění a aktuálnímu zdravotnímu stavu, využity při jeho léčbě veškeré dostupné možnosti.
- Stížnost pacienta na lékařku ambulance chirurgického oddělení. Stížnost byla uznána za neoprávněnou, nedošlo ze strany lékařky k žádnému pochybení, postup dle zásady lege artis.
- Stížnost syna zemřelého pacienta na postup léčby při jeho hospitalizaci na chirurgickém oddělení. Stížnost byla uznána za neoprávněnou, lékaři chirurgického oddělení postupovali v souladu s odborným lékařským postupem lege artis, nebylo zjištěno žádné pochybení ze strany lékařského personálu, pacientovi poskytnuta veškerá potřebná a dostupná zdravotní péče.

- Stížnost manžela zemřelé pacientky na postup lékařů radiodiagnostického oddělení při jejím vyšetření. Stížnost byla uznána za neoprávněnou, lékaři radiodiagnostického oddělení postupovali v souladu s odborným lékařským postupem, nebylo zjištěno žádné pochybení ze strany lékařského personálu.
- Stížnost příbuzné pacientky na zdravotnický personál ambulance interního oddělení. Stížnost byla uznána za oprávněnou, zdravotnický personál postupoval nesprávně, v rozporu s předpisy a etikou zdravotnických pracovníků, toto jednání jim bylo vytknuto.
- Stížnost matky nezhl. pacienta na postup a chování lékařů dětského oddělení při jeho hospitalizaci. Stížnost byla uznána za neoprávněnou. Lékaři JIP dětského oddělení postupovali správně, odborně, v souladu se zásadou lege artis, Ošetřujícím lékařem JIP dětského oddělení bylo vytknuto jeho neadekvátní a odměřené chování.

I.2.5. Spokojenost pacientů

Hodnocení spokojenosti zákazníka probíhá formou anonymních dotazníků u pacientů hospitalizovaných i ambulantních, tyto dotazníky jsou běžně distribuovány mezi pacienty dvakrát ročně. Sledování spokojenosti hospitalizovaných pacientů je jedním z indikátorů kvality zdravotní péče a nezdravotnických služeb v Nemocnici TGM Hodonín, p. o. od roku 2004 a pacienti pomáhají svými nápady zlepšit vnitřní i vnější prostředí nemocnice a komunikaci mezi pacienty a zdravotníky. Šetření proběhlo v měsíci listopadu 2015 a to v ambulantní i hospitalizační části. Spokojenost pacientů se pohybovala od 86% do 96%. Výsledky ankety jsou vystaveny pro veřejnost na webových stránkách nemocnice

I.2.6. Vzdělávací a osvětové akce pro veřejnost

Valentýnská kapka krve se uskutečnila 16. a 17. 2. 2015 na Pracovišti hematologie a transfuzní služby.

Fairtradové odpoledne

Více než sto zaměstnanců využilo v pondělí 11. května pozvání vedení nemocnice k tradiční ochutnávkě fairtradových výrobků. Letos poprvé jsme však nesnídali, ale mlsali po obědě. Myšlenka podpory důstojných podmínek pro spravedlivý obchod s řemeslníky rozvojových zemí se tak těšila daleko většímu zájmu než v minulých letech. V rámci projektu „Zdravé město a místní Agenda 21“ hodlá spolupracovat s Městem Hodonín i do budoucna a podporovat zlepšení podmínek na trhu potravin nejen jednorázovými akcemi, ale i pravidelným nákupem cenově srovnatelných komodit potravinových doplňků z fairtradových zdrojů.

Den sester

Dne 27. května se sál Evropy zaplnil účastníky konference, věnované Mezinárodnímu dni sester pod záštitou starostky města Hodonína Ing. arch. Milany Grauové. Mezi další významné hosty, kteří přijali naše pozvání, patřil člen Rady Jihomoravského kraje Mgr. Jiří Janda, ředitelka Nemocnice Kyjov, p. o., Mgr. Danuše Křiváková, ředitel Nemocnice Milosrdných bratří Brno, p. o., MUDr. Josef Drbal, který konferenci obohatil svou prezentací, která mnohé posluchače dojala k slzám. Téma bylo zvoleno aktuální „**Pohled na zajímavé a přínosné kazuistiky.**“ Všechny přednášky byly velmi poutavé a vnesly možnost nalezení nového úhlu pohledu na toto téma. Zaujetí posluchačů bylo možno vyčíst z každé tváře zcela zaplněného sálu.

Mezinárodní den dětí

U příležitosti Mezinárodního dne dětí vedení nemocnice společně s odborovými organizacemi připravilo pro děti a vnoučata zaměstnanců naší nemocnice pomyslnou náruč plnou dárků. Nejprve se děti 30. května vypravily na celodenní výlet do Rožnova pod Radhoštěm, kde

navštívily Valašské muzeum v přírodě. O týden později, v sobotu 6. června, mohly zavítat do nemocničního parku a společně si zasoutěžit v různých dovednostních disciplínách. Slavnostní odpoledne zpestřilo taneční vystoupení Šmoulů, ukázky výcviku psů a akrobacie modelů helikoptér. Dárkem přispěla i Městská policie a Policie ČR v podobě předvedení výstroje a používané techniky. Velcí i malí návštěvníci se také mohli seznámit s novou sanitkou DZS. Tomu, komu při pestrém programu v nemocničním parku vyhládlo, přišel určitě vhod vlastnoručně opečený špekáček.

Nadace Křižovatka

Pokud se dech miminka zastaví nebo zpomalí natolik, že by ho ohrozil na životě, monitor dechu přivolá pomoc světelnou i zvukovou signalizací. To je důvod proč bylo i dětské oddělení naší nemocnice zařazeno do programu podpory Nadace Křižovatka, která se jako jediná nadace v České republice věnuje Syndromu náhlého úmrtí kojenců „SIDS“ a možnostem ochrany ohrožených dětí do 1 roku věku. Díky dárcům a sponzorům pomáhá vybavit české nemocnice monitory dechu Babysense II. Z rukou ředitelky nadace Sabiny Sklenářové tak ve středu 10. června, za přítomnosti náměstka ředitelky pro zdravotní péči primáře MUDr. Bohumila Holuba, převzala pět přístrojů pro dětské oddělení primářka MUDr. Anežka Kudličková. Monitory byly pořízeny z dotace Jihomoravského kraje.

Dny bez úrazů

Do kampaně Národních dnů bez úrazů se naše nemocnice zapojuje každoročně. V rámci dnů otevřených dveří seznamuje pravidelně veřejnost jak s prevencí předcházení úrazům, tak i s praktickými ukázkami poskytování první pomoci. Cílovou skupinu preventivních aktivit jsou v této oblasti především děti. Proto nemocnice přijala na pátek 12. června pozvání na společnou akci pro děti z mateřských a 1. stupně základních škol „Cvičák cvičí dětem“. Ta byla zaměřena právě na snížení rizikovitosti úrazů a praktická řešení krizových situací, do kterých se mohou děti dostat. Vedle Policie ČR, Hasičského záchranného sboru JmK a Brigády záchranných psů se tak i nemocnice zapojila do podpory osvětových aktivit kampaně. Ukázka resuscitace se setkala s velkým zájmem.

Den otevřených dveří

Již po jedenácté se naše nemocnice připojila ke světové kampani podporující dobrovolnické dárcovství krve. Tradičním „Dnem otevřených dveří „ na Pracovišti hematologie a transfúzní služby Oddělení laboratorní medicíny si připomněla „Světový den dárců krve“ a pozvala dobrovolné dárcce k bezpříspěvkovému odběru. V úterý 16. června tak přišlo darovat krev téměř 30 dárců. Ti tak měli možnost prohlédnout si prostory tohoto pracoviště a seznámit se s postupy při zpracování, uchování a expedici krve. Za přítomnosti zástupců zdravotních pojišťoven poděkovala všem dárcům ředitelka nemocnice MUDr. Věra Dostálová, předsedkyně Oblastní výkonné rady Českého červeného kříže MUDr. Olga Míčková a za partnera akce, obchodní ředitel společnosti Bio-Rad spol. s.r.o., Ing. Michal Pohludka, Ph.D.

Nadace ČEZ – pomáhej pohybem pro nemocnici

Nadace ČEZ zařadila do programu „**Pomáhej pohybem**“ projekt naší nemocnice na nákup dvou lůžek pro Stanici odborné ošetrovatelské péče. Každý má nyní možnost při pohybu (chůzi, běhu, jízdě na kole) využít aplikace stažené do mobilního telefonu, kde se dozví, kolik kilometrů za jaký čas urazil, kolik spotřeboval energie a hlavně informaci kolik pro nemocnici získal bodů. Zaměstnanci přispěli svým pohybem na dvě polohovatelná lůžka.

Lékařské semináře, které pořádala Nemocnice TGM Hodonín, p. o. se těší vždy hojně účasti jak z řad lékařů z nemocnice, tak i z terénu. Témata jednotlivých seminářů pro rok 2015 byla zvolena: Bronchopneumonie, 100 dní do života, Depresivní stavy u hospitalizovaných, Zásady účelné hemoterapie, Gastroenterologie, Xarelto v léčbě a sekundární prevenci HŽT a PE, Cirhóza jater, Nádory kůže diagnostika a chirurgická léčba, Novinky v resuscitaci, Trvalá kardiostimulace.

Nemocnice vyhrála první ročník soutěže za společenskou odpovědnost

Tématem společenské odpovědnosti se naše nemocnice zabývá již od roku 2013. V roce 2014 se úspěšně stala držitelkou certifikátu „Společensky odpovědná organizace“. Proto jsme se také

rozhodli zapojit do historicky prvního ročníku regionální soutěže o Cenu hejtmana Jihomoravského kraje za společenskou odpovědnost. Tu vyhlásila v březnu 2015 Rada Jihomoravského kraje ve spolupráci s Krajskou hospodářskou komorou jižní Moravy a Radou kvality ČR. Smyslem soutěže je snaha o ocenění organizací, které se aktivně a nad rámec svých zákonných povinností zabývají společenskou odpovědností. Hodnotící komise u soutěžících posuzovala řadu sociálních, environmentálních i ekonomických ukazatelů. Zaměřila se mimo jiné na jejich vztah k okolí a jeho sociálním potřebám, podporu sociálně ohrožených skupin, handicapovaných i osob se změněnou pracovní schopností. O cenu soutěžilo 23 organizací z podnikatelského, tak i veřejného sektoru včetně škol, nemocnic, sociálních zařízení a obcí.

Vítězové premiérového ročníku převzali mimo certifikátu „Společensky odpovědná organizace Jihomoravského kraje pro rok 2015“ také umělecké dílo symbolizující strom života, za jehož návrhem i zpracováním stojí mladí talenti oboru umělecký keramik, keramička z Masarykovy střední školy Letovice.

Nemocnice TGM Hodonín, p. o. zvítězila v kategorii veřejného sektoru – organizace nad 50 zaměstnanců. Ocenění předal hejtman Michal Hašek na slavnostním večeru 19. listopadu 2015 v rámci III. ročníku konference „Společenská odpovědnost ve všech oblastech lidské činnosti“, která se konala v Multifunkčním centru zámku Lednice.

Mobilní sanitka testovala krev

Nemocnice TGM Hodonín si v rámci osvěty a odpovědného přístupu ke zdraví člověka každoročně připomíná tzv. „Světové dny“. Upozorňuje tak na vážná zdravotní témata. Světový den boje proti AIDS se stal podmětem k tomu, aby se nemocnice spojila s Městem Hodonín a Státním ústavem v Brně a pozvala do našeho města testovací sanitku. Ta nabízela veřejnosti ve středu 2. prosince na hlavní světelné křižovatce anonymní bezplatné testování na HIV infekci. Kampaně Evropského testovacího týdne využilo téměř 40 zájemců z řad veřejnosti. Společně s nárůstem počtu vyšetření v HIV poradně, kterou nemocnice provozuje již třetím rokem, lze jednoznačně pozorovat zvýšení zájmu o tuto službu. Je to právě prevence, která je jednou z prioritních posláních naší nemocnice.

Mikulášská besídka

Vykouzlit úsměv, zapomenout na starosti a navodit sváteční atmosféru. O to se snaží tradičně i v naší nemocnici známá trojice Mikuláš, anděl a čert. Letos se tajemné chrastění řetězu a cinkot rolničky ozval na chodbách, ordinacích i pokojích již ve středu 2. prosince. Koledy, říkanky i písničky tak opět zněly z úst nejen těch nejmenších pacientů, ale i zaměstnanců a návštěvníků nemocnice. Zkrátka nepřišly ani naše děti a vnoučata. Pro ty na odpoledne připravilo vedení nemocnice ve spolupráci s odborovými organizacemi Mikulášskou besídku. O její úvod se postarali zdravotní klauni gejzírem komických scének. Dlouho to vypadalo, že se vytouženého Mikuláše děti ani nedočkají. Nakonec vše ale dobře dopadlo a radost z dárek naplnila nejen jídelnu nemocnice, ale i dětská srdíčka.

Vánoční benefice Vodního království

Sváteční a pohádková atmosféra rozzářila v úterý 9. prosince vstupní prostory před dětským oddělením naší nemocnice. Již tradičně v předvánočním čase sem zavítala královská družina Vodního království v čele s královnou Janou I., aby se setkala s dětskými pacienty. Jeho výsost nepřijela rozhodně s prázdnou. Kromě sladkostí a dárek s sebou přivezla maňáskové divadlo Rolničky s „Vánoční pohádkou“. Ta zaujala a potěšila nejen malé diváky, ale i přihlízející zaměstnance a hosty. Básničkami pak děti poděkovaly královně za milou návštěvu a štědrost. K nim se v závěru přidala i ředitelka nemocnice Věra Dostálová, která předala nové královně kytičku, poděkovala Městu Hodonín a Domu kultury Hodonín za podporu benefice a popřála všem krásné a spokojené svátky.

Ježíšek z "Jihu" navštívil nemocnici

Již čtyři dny před Štědrým dnem letos zavítal do naší nemocnice Ježíšek z „Jihu“, aby přinesl radost malým pacientům. Každoročně zástupci Rádía JIH shromažďují pod vánočním stromem v areálu nákupního střediska Cukrovar dárky od dárců z řad veřejnosti a plní tak přání dětí z dětských domovů, ústavů a nemocnic. Ty pak předávají dětem na potřebná místa v regionu. Lidský rozměr této benefiční akce ocenila i ředitelka naší nemocnice Věra

Dostálová, která dárky pro dětské oddělení převzala. V živém vysílání poděkovala nejen rádiu, ale i všem dárcům a přidala pro všechny posluchače přání šťastně prožitých svátků, pevného zdraví a úspěšného vykročení do roku 2016.

Záchranáři nadělovali dětem

Nejen záslužná práce členů složek Integrovaného záchranného systému ČR v terénu si zaslouží náš obdiv a poděkování. Ocenění jim patří i za lidský přístup k pacientům, hlavně těm dětským. Parta hasičů, záchranářů a příslušníků policie ČR územního odboru Hodonín mezi sebou vybrala finanční prostředky a navštívila přímo na Štědrý den Dětské oddělení naší nemocnice s vánočními dárky. Ty hospitalizovaným dětem vykouzily úsměv na tváři a dovolily tak zapomenout na vánoční odloučení.

Osvěta a prevence pro širokou veřejnost, kterou pořádala Nemocnice TGM Hodonín, p. o. se týkala témat:

Prevence nádorových onemocnění, Diabetes mellitus, Světový den boje proti AIDS, Praktické zkušenosti s pacienty v terminální fázi života.

Úspěšně naši nemocnici reprezentovala, svojí aktivní účastí sestra pro nehojící se rány a dekubity a chirurgické oddělení, které připravilo pro lékaře, všeobecné sestry chirurgické sympózium v Čejkovicích.

I.2.7. Informace o LSPP

LSPP:	všední den od 17:00 hod. do 22:00 hod. tj. 5 hodin. S, N, svátek od 8:00 hod. do 20:00 hod tj. 12 hod.
LSPP pro děti:	1 lékař, ve všední dny v rámci dět. odd. 1 dětská sestra
LSPP pro dospělé:	1 lékař, 1 všeob sestra (ve vš. dny v rámci interní ambulance)

Druh LPS	LSPP	
	dospělí	děti
Počet ošetřených osob	3 442	2 627
Ohledání zemřelých (ANO/NE)	NE	NE
Počet výjezdů služby ohledání zemřelých	0	0
Příjmy za rok celkem (v tis. Kč)	1 909	1 730
z toho od zdravotních pojišťoven	641	559
od Jihomoravského kraje	1 000	1 000
regulační poplatky	263	171
jiné příjmy	10	4
Náklady za rok celkem (v tis. Kč)	2 097	1 868
Ordinační doba LPS	Po-Pá 17-22	Po-Pá 17-22
Počet lékařů střídajících se ve službách	18	15
Počet lékařů v 1 směně	1	1
Mzda lékaře Kč/hod.	315	315
Počet sester střídajících se ve službách	12	8
Počet sester v 1 směně	1	1
Mzda sester Kč/hod.	160	160

I.2.8. Počet ošetřených cizinců

Stát	2011	2012	2013	2014	2015
Francie	1	1	2	2	1
Maďarsko			1	2	
Itálie	1	1	1	1	3
Německo	6	7	4	10	8
Nizozemsko	2	1		4	2
Polsko	3	4	6	3	4
Rakousko	11	12	5	8	7
Slovensko	85	82	100	97	84
Spojené království GB&NI	5	3	1	2	
Portugalsko			1		
Španělsko	3	1	2		2
Ukrajina	5	4	1	1	1
Litva		1	0	1	
Ruská federace		1			
USA			1		1
Vietnam	7	2	2	2	3
Ostatní země bývalého SSSR	3				2
Kanada			1		
Ostatní	4	2	3	5	2
Celkem	136	122	131	138	120

I.3. Ošetrovatelská péče

I.3.1. Ošetrovatelská péče lůžková

Moderní ošetrovatelství je samostatnou vědní disciplínou, která je důležitou a nedílnou součástí léčebné péče. Je realizováno formou ošetrovatelského procesu s vlastní koncepcí. Velkou roli v kvalitě poskytované péče mají pracovníci všech nelékařských oborů a vyšetřovacích složek nemocnice. Hlavním principem nově koncipovaného ošetrovatelství je člověk – pacient se svými potřebami a problémy na jedné straně, na druhé pak sestra, jejímž úkolem je problémy identifikovat, stanovit stupeň jejich závažnosti a najít nejvhodnější způsob řešení. Ošetrovatelská péče v moderním pojetí předpokládá osobní zodpovědnost sestry a současně aktivní zapojení jak nemocného, tak jeho rodiny do ošetrovatelského procesu. Sestra se musí věnovat aktivnímu ošetrovatelství orientovanému nikoliv na výkon, ale na člověka s jeho individuálními potřebami.

Je poskytována týmem diplomovaných sester s praxí registrovaných u Ministerstva zdravotnictví dle zákona č. 96/2004 Sb.

I.3.1.1. Kvalita lůžek (zastaralé, nové, počet lůžek)

Do konce roku 2015 v nemocnici byla vyměněna většina lůžek z celkového počtu 200 lůžek. Původní lůžka pro nemocné nahradila elektricky polohovatelná nemocniční lůžka s nočním stolkem a s integrovanou jídelní deskou. Rovněž se staly součástí i zrekonstruované interní JIP a hemodialyzačního střediska. Díky veřejné sbírce a sponzorským darům obcí se nám podařilo pořídit moderní polohovatelná, mobilní lůžka, která znamenají zlepšení ošetrovatelské a léčebné péče. V současné době již budeme vyměňovat jen lůžka amortizovaná.

I.3.1.2. Zajištění prevence dekubitů

Dekubity, neboli proleženiny, jsou rány vzniklé v důsledku působení tlaku na tkáň proti tvrdému materiálu, nejčastěji kosti. Dekubity vznikají nejčastěji v místech, kde je malé množství tukové i svalové tkáně, tedy v křížové oblasti, na patách, na zadní části hlavy, v oblasti kyčelních kloubů, boční strany kolen, kotníky a další. Postihují nejčastěji starší, podvyživené a imobilní pacienty. Dekubity se tvoří velice rychle, řádově během několika desítek minut i hodin, nebo i po delší době. Léčba dekubitů je velice zdlouhavá a náročná a proto je vhodné jim předcházet.

Prevence – normalizace celkového stavu, řádná hygiena, důsledné polohování, použití antidekubitárních pomůcek a včasná rehabilitace, prevenci provádíme dle vydaného metodického pokynu „Prevence a ošetrování dekubitů“.

I.3.1.3. Výskyt dekubitů

Tabulka 13 Sumarizace pacientů s dekubity v NTGM Hodonín p. o.

Nemocnice TGM Hodonín,
příspěvková organizace

období:	01. - 12.2015												
Oddělení:	poč. pac. přijatých s dekub.	poč. pac. přijatých, přeložených z:				Stupeň dek. při přijetí na odd.				Poč. pac. s novým dek. na odd.			
		DD soc.zař.	zdrav. zařiz.	domova	odd. nem.	I.	II.	III.	IV.	I.-II.st.	III.-IV. st.	Celkem	zhojeno:
ARO	7	0	4	0	2	1	0	3	2	10	4	14	0
DĚT	0	0	0	0	0	0	0	0	0	0	0	0	0
DĚT. JIP	0	0	0	0	0	0	0	0	0	0	0	0	0
GYN	0	0	0	0	0	0	0	0	0	0	0	0	0
ITNA	56	4	7	34	9	6	23	24	7	3	0	3	9
INT B	38	1	2	27	8	6	9	24	4	6	3	9	0
INT JIP+IMP	23	0	2	7	13	1	7	13	1	7	2	9	2
CHIR A	39	5	1	16	18	22	8	6	2	1	0	1	15
CHIR B	60	9	0	43	11	9	22	17	12	0	1	1	10
CHIR JIP	49	2	4	26	17	23	16	9	1	8	5	13	0
OOP	30	0	8	11	10	5	8	10	5	14	7	21	0
Celkem	302	21	28	164	88	73	99	100	34	49	22	71	36

Tabulka 14. Počty dekubitů přeložených z jiných zařízení

Nemocnice TGM Hodonín,
příspěvková organizace

zdravotnické zařízení:	počet:	sociální zařízení:	počet:
FN Brno Bohunice	3	S- Centrum Písky	10
Nemocnice Břeclav	3	DD Bří Čapků Hodonín	2
PL Kroměříž	2	DD Strážnice	3
Nemocnice Kyjov	9		
FN Brno USA	2		
Veselí nad Moravou	1		
	20		15

I.3.1.4. Použití ošetrovatelských standardů v praxi

Standardy jsou nezbytnou součástí systému řízení a zvyšování kvality a jsou považovány za nástroje, které pomáhají efektivně dosáhnout kvalitní péče. Jsou vodítkem, podle kterého můžeme hodnotit, zda je ošetrovatelská péče poskytována na požadované úrovni. Standardy mají být zaměřeny na uspokojování potřeb pacienta, na ošetrovatelský proces u pacientů s určitou diagnosou, na pracovní postup při specifických ošetrovatelských postupech. Nemocnice má zpracovány standardy všeobecné a speciální, tyto standardy jsou každé dva roky revidovány.

I.3.1.5. Výskyt mimořádných událostí

V roce 2015 nemocnice zaznamenala 126 nežádoucích událostí, z toho bylo 86 pádů. Pády tvoří více jak polovinu nežádoucích událostí a mají za následek zranění pacienta. V letošním roce jsme závažné poranění nezaznamenali, jednalo se nejčastěji o pohmožděniny končetin a tržné rány v obličejové části.

Tabulka 15		Nežádoucí události v roce 2015		Nemocnice TGM Hodonín, příspěvková organizace	
Nežádoucí události v roce 2015					
pády					86
Verbální napadení personálu					7
Nezvěstný pacient					7
Ztráta, krádež					7
Zranění personálu					4
stížnost					3
Nedodržení léčebného režimu					2
Pokus o sebepoškození					2
Porucha zařízení					1
Poškození přístroje					1
Pochybení personálu					1
NÚ při použití zdravotnických prostředků					1
Zranění osoby					1
Ztráta receptů					1
Poškození závory návštěvou					1
Požár v areálu nemocnice					1
celkem					126

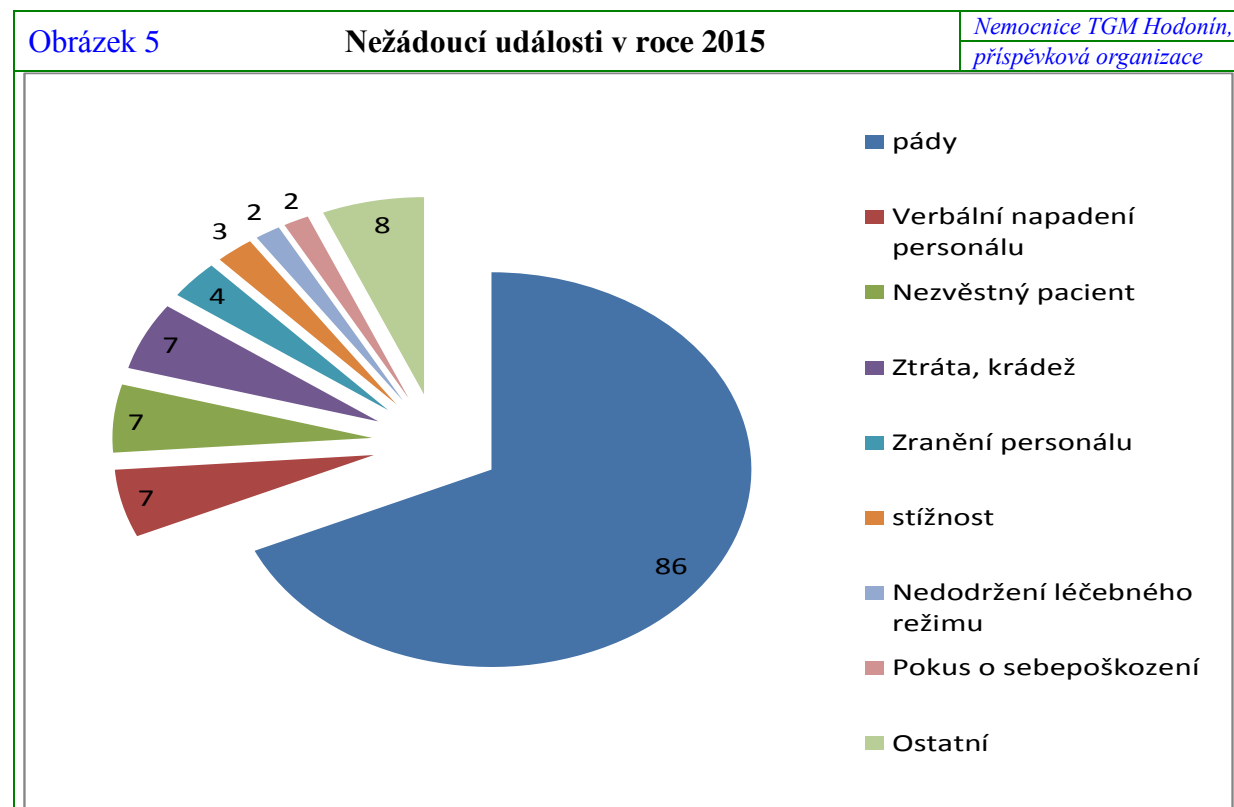

I.3.1.6. Zajištění bezpečnosti – prevence pádů

Těmto negativním jevům věnujeme neustále zvýšenou pozornost, vytipováváme pacienty s rizikem pádu již při příjmu, zaměřujeme se na anamnézu pádu z předešlé hospitalizace, vybavujeme klienty červenými identifikačními náramky a snažíme se formou edukace a pomocí vhodných pomůcek zajistit bezpečí pacienta, pádu předcházet a zabránit tak dalším komplikacím. Podporujeme včasnou rehabilitaci a prevenci. Uvedený postup je součástí směrnice ředitele č. 5/2012 - **Prevence pádu a zranění pacienta a jeho řešení.**

Moderní ošetrovatelství je samostatnou vědní disciplínou, která je důležitou a nedílnou součástí léčebné péče. Je realizováno formou ošetrovatelského procesu s vlastní koncepcí. Velkou roli v kvalitě poskytované péče mají pracovníci všech nelékařských oborů a vyšetřovacích složek nemocnice. Hlavním principem nově koncipovaného ošetrovatelství je člověk – pacient se svými potřebami a problémy na jedné straně, na druhé pak sestra, jejímž úkolem je problémy identifikovat, stanovit stupeň jejich závažnosti a najít nejvhodnější způsob řešení. Ošetrovatelská péče v moderním pojetí předpokládá osobní zodpovědnost sestry a současně aktivní zapojení jak nemocného, tak jeho rodiny do ošetrovatelského procesu. Sestra se musí věnovat aktivnímu ošetrovatelství orientovanému nikoliv na výkon, ale na člověka s jeho individuálními potřebami.

Je poskytována týmem diplomovaných sester s praxí registrovaných u Ministerstva zdravotnictví dle zákona č. 96/2004 Sb.

I.3.2. Data z jednotlivých oddělení

I.3.2.1 INTERNÍ ODDĚLENÍ

Druh péče:	lůžková ambulantní	intenzivní, standardní, ošetrovatelská,
Vedení oddělení:	prim. MUDr. Josef Novák , atestace 2.st. interna	
Zástupce primáře:	MUDr. Pavel Obrtlík, atestace 1. st. interna, kardiologie	
Vedoucí lékař JIP:	MUDr. Petr Šulák, atestace 2. st. interna	
Vedoucí lékař OOP:	MUDr. Andrea Lebedová, atestace 1. st. interna, infektologie, geriatric	
Vedoucí kardiolog:	MUDr. Pavel Obrtlík, atestace 1.st. interna, kardiologie	
Vrchní sestra:	Marta Zvědělíková	
Počet lůžek:	intenzivní péče:	9
	standardní péče:	46
	ošetrovatelská péče:	43, z toho vyčleněna 4 lůžka sociální
	celkem:	98

Personální obsazení:

Činnost oddělení zajišťuje k 31.12.2015 15 lékařů s úhrnným úvazkem 13,65. 8 z nich má nejméně dvě atestace, dva lékaři absolvovali interní kmen.

Personální změny:

Nástup: v průběhu roku nastoupili absolventi MUDr. Šimon Roško,
MUDr. Adriana Fačarová.
Z rodičovské dovolené se vrátila MUDr. Beata Kromerinská.

Odchod: MUDr. Peter Šandor, atestovaný internista.
Zřízením samostatného HDS oddělení byly přesunuty úvazky
atestovaných lékařů MUDr. Jitky Slivkové, MUDr. Karla Pospíšila
a částečně MUDr. Beaty Kromerinské na toto oddělení.

Dlouhodobě nepřítomna (rodičovská dovolená) MUDr. Lucia Plachá (roz. Gašpárková).

Příprava k atestacím: MUDr.: Ondřej Holý, Eliška Kuhnová, Alena Křenová, Šimon Roško,
Eva Olejárová, Renata Malá, Adriana Fačarová – všichni interna.

Vzdělávání:

Na oddělení probíhají nejméně jednou měsíčně semináře na aktuální témata. Všichni lékaři se účastní i celoustavních seminářů pořádaných desetkrát do roka. Zástupci oddělení se účastní všech celostátních akcí pořádaných kardiologickou, internistickou, diabetologickou, nefrologickou a endokrinologickou společností.

Činnost interního oddělení:

Poskytuje základní péči v oboru vnitřní lékařství pro spádovou oblast Hodonínska. V součinnosti s hemodialyzačním střediskem se podílí na péči o pacienty s těžkým poškozením funkcí ledvin z celého hodonínského okresu. V roce 2015 došlo k vybudování nového dialyzačního střediska, současně s tím bylo středisko spolu s nefrologickou ambulancí organizačně vyčleněno z interního oddělení a vznikl samostatný primariát.

Kardiostimulační centrum provádí implantace, reimplantace a kontroly trvalých kardiostimulátorů pro spádovou oblast okresů Hodonín a Břeclav.

Lůžková část:

Na lůžkách odbornosti IH1 (standardní péče) bylo hospitalizováno 2 738 pacientů. Počet se významně neliší od předchozího období.

Jednotka intenzivní péče hospitalizovala 353 pacientů. Pokles počtu hospitalizací byl způsoben několikaměsíční redukcí počtu lůžek během rekonstrukce JIP.

Oddělení ošetrovatelské péče hospitalizovalo 409 pacientů. Na poklesu proti minulému roku se podílejí stavební úpravy, které probíhají od poloviny roku.

Tabulka 16		Nejčastější diagnózy	<i>Nemocnice TGM Hodonín, příspěvková organizace</i>
	kód	Diagnóza	počet
Interní oddělení	I500	Městnavé selhání srdce	166
	J481	Přetrvávající [perzistentní] fibrilace síní	118
	M5423	Cervikalgie, krčně-hrudní krajina	78
	I638	Jiný mozkový infarkt	74
	E86	Snížení objemu plazmy nebo extracelulární tekutiny	65
	N390	Infekce močového ústrojí neurčené lokalizace	64
	M5480	Jiná dorzalgie; mnohočet. postižení páteře	64
	I495	Syndrom poškození funkce sinusového uzlu	63
	J180	Bronchopneumonie, NS	58
	J209	Akutní bronchitida, NS	58
Ošetrovatelská lůžka	E86	Snížení objemu plazmy nebo extracelulární tekutiny	27
	I500	Městnavé selhání srdce	22
	I638	Jiný mozkový infarkt	22
	J189	Pneumonie NS	18
	J180	Bronchopneumonie, NS	15
	N390	Infekce močového ústrojí neurčené lokalizace	15
	J209	Akutní bronchitida NS	13
	A418	Jiné určené sepse	13
	S7210	Pertrochanterická zlomenina, zavřená	12
A419	Sepse, NS	9	

Ambulance

1. Příjmová interní ambulance:

Původně koncipována jako čistě příjmová, postupně se stále více zabývá interními vyšetřeními pro terén. Proto byl počet úvazků posílen na 2.

Ve všední dny od 17:00 do 22:00 hodin působí ambulance i jako LSPP.

V nepracovní dny je LSPP zajištěna externími lékaři.

Lékaři interní ambulance:

MUDr. Ondřej Holý, MUDr. Eliška Kuhnová.

V roce 2015 bylo v ambulanci provedeno 8 848 vyšetření v pracovní době, 1854 mimo pracovní dobu, 3442 vyšetření v rámci LSPP. Počet vyšetření je srovnatelný s předchozím obdobím.

2. Osteologická a endokrinologická ambulance:

Věnuje se onemocnění žláz s vnitřní sekrecí a poruchám metabolismu kostí, zejména osteoporóze. MUDr. Pavel Kocman má atestaci 2.stupně z interny, endokrinologickou atestaci a certifikovaný kurz v osteologii. V roce 2015 zde bylo provedeno celkem 4343 vyšetření (3385 endokrinologických, 958 osteologických).

3. Lipidologická poradna:

Věnuje se dispenzarizaci pacientů se závažnější poruchou metabolismu tuků. MUDr. Jana Misorina má atestaci z interny 1.stupně a atestaci z klinické biochemie.

V roce 2015 provedla 501 vyšetření.

4. Diabetologická ambulance:

MUDr. Lucie Nekvapilová (atestace interna a diabetologie) pracuje na 0,6 úvazku. Ambulance provedla 3 872 vyšetření.

5. Kardiologické pracoviště:

MUDr. Pavel Obrtlík a MUDr. Jan Danczik, oba atestovaní kardiologové.

Kardiologická ambulance je umístěna v ambulantním traktu nemocnice.

Ostatní pracoviště (funkční laboratoř, echokardiografie, kardiostimulační poradna) jsou soustředěny v přízemí při vstupu na lůžkové interní oddělení.

Kardiologická ambulance provedla 3208 klinických vyšetření, 1012 echokardiografických vyšetření, 55 zátěžových ekg, 471 holterovských monitorování ekg, 40 ambulantních monitorování krevního tlaku, 144 implantací kardiostimulátorů, z toho 111 primoimplantací a 33 reimplantací, 8 repozic elektrody, 4x zavedení nové elektrody, 1175 kontrol kardiostimulátorů.

6. Hemodialyzační středisko a nefrologická ambulance:

K 31.12.2015 už není součástí interního oddělení.

Příčleněné ambulance

1. Neurologická ambulance:

MUDr. Martina Čechová úvazek 0,75, MUDr. Kateřina Popelková úvazek 1,0, obě atestované neuroložky. Provádí ambulantní vyšetření i konziliární činnost pro lůžková oddělení nemocnice. V roce 2015 bylo provedeno 4 764 ambulantních vyšetření, 944 konziliárních vyšetření pro lůžková oddělení nemocnice, 150 EEG.

2. Onkologická ambulance:

Střídají se tři onkologové (MUDr. Josef Drbal, MUDr. Iveta Lašková, MUDr. Lenka Ostřížková) s úhrnným úvazkem 0,5. Ambulance je přiřčleněna k internímu oddělení jen administrativně, vyvíjí zcela autonomní specializovanou činnost v oboru onkologie. Ani v letošním roce se nepodařilo získat smlouvu s pojišťovny na stacionář, který je v provozu už řadu let.

Ústavní pohotovostní služba:

Péči o pacienty mimo pracovní dobu zajišťují dva lékaři. Vedoucí služby s pravomocemi primáře oddělení má na starosti jednotku intenzivní péče a hemodialýzu, provádí konziliární vyšetření pro ostatní oddělení nemocnice a je konzultantem pro mladšího lékaře, který pečuje o ambulanci a standardní lůžka, v případě vyžádání zasahuje na ošetrovatelských lůžkách.

Lékařská služba první pomoci:

Je organizována Nemocnicí TGM Hodonín, p. o. ve všední dny od 17:00 do 22:00 hodin, zajišťují ji lékaři interní ambulance. V nepracovní dny od 7:00 do 22:00 hodin je chod zajištěn externisty, vesměs praktickými či posudkovými lékaři, a jedním lékařem interního odd. V rámci LSPP bylo provedeno 3 442 vyšetření.

Nové přístroje: 0

I.3.2.2 GASTROENTEROLOGICKÉ PRACOVÍŠTĚ

Vedení: MUDr. Miluše Merlíčková atestace 1. st. vnitřní lékařství,
nástavbová atestace gastroenterologie

Lékaři podílející se na činnosti pracoviště:

MUDr. Martin Man
MUDr. Vlastislav Sekret
MUDr. Jiří Růžička
MUDr. Miroslav Kudláč
MUDr. Věra Benedíková

Zdravotní sestry: Markéta Koplíková – endoskopický sesterský kurz
Marie Knedlíková – endoskopický sesterský kurz
Kateřina Žajdlíková – t.č. absolvuje endoskopický kurz

Personální změny: 0

Nové diagnostické postupy: 0

Nové přístroje: záznamové zařízení MEDICAP 2 x

Přednášková činnost:

MUDr. Miluše Merlíčková – Jaterní onemocnění pro praktické lékaře
MUDr. Martin Man. – Kolorektální karcinom

Tabulka 17		Statistika gastroenterologie		<i>Nemocnice TGM Hodonín, příspěvková organizace</i>	
Nejčastější diagnózy:		Počty ošetření			
kód	diagnóza	diagnóza	počet		
K 625	Krvácení do trávicího traktu	Ambulantní vyšetření gastroenterologem	5 918		
K 319	Onemocnění trávicího traktu	Koloskopie při pozitivním testu na OK	118		
K 219	Refluxní choroba jícnu	Koloskopie	1 563		
K 25 a K 26	Ulcerace gastroduodena	Gastroskopie	1 996		
D 126	Polyp tlustého střeva	ERCP	58		
C 18.9	Kolorektální karcinom	Polypectomie	248		
K 59	Funkční onemocnění střeva	PEG	12		
K 76.9	Onemocnění jater				
K 83.9	Nemoc žlučového stromu				
K 59	Crohnova nemoc				
K 51.9	Ulcerosní kolitida				

I.3.2.3 CHIRURGICKÉ ODDĚLENÍ

Druh péče: Intenzivní, lůžková, ambulantní

Vedení oddělení: prim. MUDr. Martin Man

- specializace v oboru chirurgie druhého stupně
- osvědčení ČLK k výkonu funkce vedoucího lékaře v oboru chirurgie
- osvědčení ČLK k výkonu lékařské praxe obor – chirurgie
- odborný zástupce

Zástupce primáře: MUDr. Petr Pospíšil

- specializace v oboru chirurgie druhého stupně

2. zástupce: MUDr. Milan Třeštík

- specializace v oboru chirurgie druhého stupně

Vedoucí lékař JIP: MUDr. František Černý

Vedoucí lékař OS a CS:

MUDr. Milan Třeštík

Vedoucí lékař chir. ambulance:

MUDr. Igor Zajko

Vrchní sestra: Mgr. Jaroslava Petrová

Počet lůžek:

- 7 lůžek intenzivní péče
- 47 lůžek standardní péče (dvě stanice)
- 54 lůžek celkem

Personální obsazení: 10 lékařů na plný pracovní úvazek

- 1 lékař s úvazkem 0,2
- 1 lékař s úvazkem 0,6
- 1 lékař s úvazkem 0,4

Změny:

- MUDr. Michaela Moravcová ukončila pracovní poměr ke dni 31.1.2015
- MUDr. Martin Čermáková-Vomáčková ukončila pracovní poměr ke dni 1.11.2015
- MUDr. Marek Malík ukončil pracovní poměr ke dni 31.12.2015
- Noví lékaři: MUDr. Přemysl Dorr zahájil pracovní poměr ke dni 1.9.2015

Provoz chirurgického oddělení

V roce 2015 došlo k personální obměně u lékařů absolventů. Odešli tři lékaři absolventi a přišel jeden lékař před ukončením kmene. Personální situace byla tedy v roce 2015 stabilní bez nutnosti redukce péče, díky tomu, že odchod lékařů absolventů byla až ke konci roku. Vzhledem k plánovanému odchodu dalšího lékaře zpět na Slovensko začátkem roku 2016 bude však personální situace vyžadovat redukci plánované operativy. V roce 2015 se podařilo navýšit počty pacientů operovaných pro nespecifické střevní záněty díky dobré spolupráci s gastroenterology v jihomoravském regionu a částečně kraji Vysočina. V onkologické chirurgii pak počet pacientů operovaných především pro kolorektální karcinom. Všichni onkologičtí pacienti prochází multioborovým indikačním seminářem, za účasti klinického

onkologa KOC FN Brno Nadále si oddělení zachovává široké spektrum elektivních výkonů v oblasti laparoskopické chirurgie (střevní resekce, bariatrické operace, operace pro gastroesofageální reflux, operace žlučníku a všech typů hernií) tak i složité výkony pro komplikace Crohnovy choroby, operace štítné žlázy a příštitných tělísek. V traumatologii je pracoviště zaměřeno na akutní končetinovou traumatologii a artroskopické operace ramenního a kolenního kloubu. Celkově bylo hospitalizováno 2859 pacientů, což je nárůst oproti roku 2014. Díky zvýšení složitosti hospitalizovaných případů došlo k navýšení poměru CM/hospitalizace. V roce 2015 se podařilo získat akreditaci pro obor traumatologie I, to umožňuje delší setrvání mladých lékařů na pracovišti při jejich postgraduálním vzdělávání.

Prezentace pracoviště probíhala na republikových i regionálních akcích a pořádáním Chirurgického symposia 18.9.2015 na téma kolorektální karcinom, náhlé příhody bříšní a komplikace v chirurgii. Symposia se zúčastnilo 95 sester a lékařů z celé republiky a zaznělo 25 prezentací.

Aktivní účast na odborných akcích

Brno	Mezioborový seminář Perianální Crohnova choroba Reoperace pro Crohnovu chorobu Man M, Čermáková M
Mikulov	Podlahovy chirurgické dny Laparoskopické řešení akutní divertikulitidy Man M., Malík M., Osuský M., Sekret V
Bratislava	Kongres XV. Dni mladých chirurgů Prof. MUDr. Stanislava Čárskeho, Ekonomická výhodnost použití autotransfúzního setu u pacientů se zlomeninou krčku stehenní kosti po implantaci CKP Malík M., Man M., Šikuda M.:
Pelhřimov	Pelhřimovský chirurgický den 2015 Použití autotransfuzního setu u pacientů se zlomeninou krčku stehenní kosti po implantaci CKP. Malík M., Man M., Šikuda M
Zbiroh	Kongres dětské chirurgie Statistika dětských pacientů s končetinovým traumatem 2012-2015 Šikuda, M., Osuský, M., Černý, F.
Hodonín	VIII. Symposium rehabilitační a lázeňské medicíny s mezinárodní účastí Hemartros kolenního kloubu-principy a perspektiva terapie Čermáková M., Osuský M., Šikuda M
Čejkovice	Chirurgické symposium Dlouhodobé výsledky a komplikace operace hemoroidů dle Longa Hořinková S.

Pracoviště se dále podílí na praktické výuce mediků ve formě pregraduálních praktických stáží

V roce 2015 byly na našem pracovišti řešeny 3 stížnosti, které se ukázaly jako neoprávněné a neopodstatněné. Dvě písemné stížnosti byly řešeny v rámci nemocnice. Jednu stížnost posuzovala znalecká komise kraje a komise ČLK.

Tabulka 18 Nejčastější diagnózy CHIR v roce 2015		Nemocnice TGM Hodonín, příspěvková organizace
Kód	Diagnóza	počet
K802	Kámen žlučníku bez cholecystitidy	121
Z470	Následná péče zahr. Vynětí kost. dlah nebo jiných fix. pomůcek	98
K409	Jednostranná nebo neurč. kýla bez neprůchod. nebo gangrény	93
S0600	Otřes mozku , neotevřená rána	73
I495	Syndrom poškození funkce sinusového uzlu	56
S7210	Pertochanterická zlomenina, zavřená	56
K573	Divertikulární nemoc tlustého střeva bez perforace nebo abscesu	54
K291	Jiná akuotná gastritida	51
M2332	Jiné poruchy menisku; zadní roh vnitř. menisku	45
N23	Neurčená ledvinná kolika	45

Ústavní pohotovostní služba

2 lékaři (z toho: 1 lékař JIP + standardní oddělení, 1 lékař chirurgická ambulance)
formou dohody o pracovní činnosti na dobu neurčitou
1 lékař příslužba mimo pracoviště

Nově zakoupená zařízení a přístroje:

12 elektrické lůžko,
1 lehátko transportní
4 modulární monitor

I.3.2.4 CENTRÁLNÍ OPERAČNÍ SÁLY A CENTRÁLNÍ STERILIZACE

Vedoucí lékař operačních sálů a CS: **MUDr. Milan Třeštík**
- specializace v oboru chirurgie druhého stupně

Staniční sestra COS a CS: Mgr. Martina Vlachová

Personální obsazení

Operační sály:

– změny

od 1.4.2010 je registrováno všech 9 sester

(zákon č. 96/2004 Sb., novelizovaný zákonem č. 105/2011 Sb.)

-1.1.2015 do prac. poměru nastoupila sestra Mgr. Veronika Staňová. Pracuje bez odborného dohledu

-1.4.2015 nastoupila do pracovního poměru sestra Markéta Vavrysová. Pracuje bez odborného dohledu

-31.11.2015 ukončila pracovní poměr sestra Mgr. Veronika Staňová.

na operačních sálech pracuje devět SZP zastávajících funkci sestry pro perioperační péči, dva sanitáři a dvě pomocnice

Centrální sterilizace:

změny

na centrální sterilizaci pracují dva SZP, jedna sanitářka, jedna pomocnice

vedoucí sestra centrální sterilizace, jeden SZP ve funkci všeobecná zdravotní sestra všechny sestry mají registraci.

Vzdělávání

Na našem oddělení pracují sestry specialistky, vysokoškolsky vzdělané sestry, sanitářky a ostatní pomocný personál. Sestry specialistky jsou určeny na operační úsek pro instrumentování, dále pak sestry specialistky určené k anestezii. Požadavky na naše vzdělání se zvyšují současně s rozvojem nových vyšetřovacích a operačních metod. Je pro nás nezbytné celoživotní kontinuální vzdělávání promítající se v denní praktické činnosti.

- sestry se aktivně zúčastňují celoustavních seminářů,
- odborných konferencí, kongresů a sympózií.

Indikátory kvality

Od 1.1.2010 jsme zvolili možnost monitoringu sledování efektivnosti provozu operačních sálů a v této činnosti jsme pokračovali i v roce 2015. Dalším významným indikátorem kvality je zavedení check listů (kontrolní list). Jedná se o opatření, které je směřováno k větší bezpečnosti péče o pacienta na našem pracovišti.

Centrální sterilizace sleduje počet resterilizací zdravotnických prostředků parní sterilizací. Periodicky se provádí validace a kalibrace sterilizační techniky.

Plnění cíle

V roce 2015 jsme se ve spolupráci s ekonomickým oddělením zúčastnili několika elektronických aukcí, které se týkaly obměny převážně laparoskopického instrumentária a optik. Získali jsme tak nástroje, které používají všechny operační obory nemocnice, což potvrzuje centralizaci operačních sálů.

Provádíme mikrobiologický monitoring prostředí operačních sálů a centrální sterilizace – 1x za měsíc, po přísně dodržovaném sanitárním dnu.

V rámci běžného provozu byly prováděny standardní opravy pomůcek, přístrojů a dalšího vybavení operačních sálů v nutném rozsahu tak, aby provoz nebyl omezen ani narušen.

Počet operačních výkonů

Uvádíme celkové počty, které jsou z hlediska COS a CS signifikantní, bližší specifikace spektra op. výkonů jsou uváděny u jednotlivých specializací.

Tabulka 19	Počet operačních výkonů		Nemocnice TGM Hodonín, příspěvková organizace
		Chirurgie	Gynekologie
Operace	1 895	383	
z laparoskopické	386	311	
Malé výkony		526	
Celkem	1 895	909	

Nově zakoupená zařízení a přístroje:

věž laparoskopická

I.3.2.5 GYNEKOLOGICKÉ ODDĚLENÍ

vedení oddělení: **prim. MUDr. Jiří Nezdařil,**
atestace druhého stupně v oboru gynekologie a porodnictví

vrchní sestra: Mgr. Radmila Krupicová

personální změny na pracovišti:

Nástup: od 1. 1. 2015 MUDr. Tereza Bílská - ukončený kmen gyn. por.
od 7. 10. 2015 MUDr. L. Poláčiková - navýšení úvazku na 0,9 při MD

Odchod: 0

Postgraduální vzdělávání, atestace, pomaturitní specializační studium:

Aktivní účast zaměstnanců na vzdělávacích akcích, odborná publikační činnost zaměstnanců:

R. Zámečnicková, J. Horáčková: XI. Hodonínský den sester – aktivní účast
Lékaři se zúčastnili několika celostátních i mezinárodních kongresů a seminářů formou pasivní účasti.

Nově pořízené přístroje nebo technologie, nově zavedené diagnostické a léčebné postupy, novinky v ošetrovatelské péči:

- monitor patientský
- bipolární hysteroresektoskop

Tabulka 20 Nejčastější diagnózy na gynekologickém oddělení		Nemocnice TGM Hodonín, příspěvková organizace
Kód	Diagnóza	počet
O200	Hrozící potrat	109
N921	Nadměrná a častá menstruace s nepravidelným cyklem	92
D27	Nezhoubný novotvar vaječníku	82
N850	Dysfunkční hyperplastické endometrium	78
D250	Submukózní leiomyom dělohy	52
O600	Předčasná porodní činnost bez porodu	50
R104	Jiná a neurčená břišní bolest	49
N920	Nadměrná a častá menstruace s pravidelným cyklem	42
N5841	Polyp hrdla děložního	39
D251	Intramurální leiomyom dělohy	38

Název oddělení		Počet velkých operací (operační sály)				
		2011	2011	2011	2011	2015
gynekologie		438	412	438	373	383
z toho laparoskopické		312	296	307	296	311
		Počet reoperací (operační sály)				
		1	0	0	0	0

Bilance za rok 2015

909 operačních zákroků, žádná reoperace

383 velkých operací, z toho **311** laparoskopických operací

Další důležité údaje včetně komentářů k číselným údajům v tabulkách a jejich vývoji.

Využití lůžek se pohybuje v průměru celého zařízení a je důsledkem rozvoje LSK operativy ve spojení s věkovým a sociálním složením pacientek (mladé, ekonomicky aktivní pacientky tvoří 85%). Výrazně je pak ovlivněno prováděním malých zákroků soukromými zařízeními, která nedodržují často minimální podmínky pro tyto služby (smlouva s lůžkovým zařízením, předoperační vyšetření apod.).

Počet malých operačních výkonů i přes další nárůst provádění těchto zákroků soukromými subjekty regionu se mírně zvýšil. I v počtu velkých operací dochází k mírnému nárůstu.

Podíl 80 % laparoskopických operací na celkové operativě je v oboru unikátní.

Výkonnost oddělení lépe vystihuje množství pacientek, které oddělením prošly.

Stížnosti: Nebyla žádná stížnost.

Přetrvává nespokojenost se stravou u těhotných pacientek i přes možnost individuální volby stravy a konzultací s dietní sestrou.

Trvá nedokončená úprava pokojů pacientek na stávající standardy ubytování i prostorové uspořádání a technické vybavení oddělení.

I.3.2.6 DĚTSKÉ ODDĚLENÍ

Druh péče:	lůžková: standardní, nižší stupeň JIP - intermediární péče ambulantní LSPP pro děti a dorost
Vedení oddělení:	prim. MUDr. Anežka Kudličková atestace II. st. pediatrie osvědčení ČLK k výkonu funkce vedoucího lékaře licence ČLK pro obor pediatrie diplom celoživotního vzdělávání
Zástupce primáře	MUDr. Josef Holubík specializovaná způsobilost v oboru pediatrie z roku 2006 licence min. zdrav. pro obor prakt. lékař pro děti a dorost diplom celoživotního vzdělávání
Vrchní sestra:	Emilie Veselá PSS ošetrovatelství
Staniční sestra JIP intermediární péče:	Alena Čevelová PSS ARIP
Počet lůžek	standardní oddělení 20 intermediární péče 4
Přijato	celkem 1326 osob, při využití 82,7% a prům. ošetrov. době 4,99 na intermediární péči 735 dětí, s ošetrovací dobou 2,52 a využitím 128,3% přijato 261 dospělých doprovodů dětí

Z intermediární péče bylo přímo propuštěno 26 dětí

Nezemřelo žádné dítě

Hospitalizováno 55 dětí k neodkladné operaci
28 dětí k plánované operaci
2 děti reoperovány

Na nižším počtu hospitalizací (o 144) se podílelo uzavření pokoje 115 a 116 od 16.6.2015 do 7.9.2015 kvůli rekonstrukci pokojů a výstavbě nového sociálního zařízení.

Dále od 19.1.2015 do 27.3.2015 byla z důvodu rekonstrukce uzavřena dětská JIP a omezen provoz po přestěhování na dospávací pokoj ARO.

Ambulance

Na dětské a endokrinologické ambulanci bylo ošetřeno 3 210 dětí, z toho:

Diabetologie	192
Endokrinologie	560
Konsilia	3
Riziková poradna	46
Hypertenze AMBP	28
Nefrologie	720

Dětská ambulance příjmová:

Mimo pracovní dobu od 15:30 hod. do 17 hodin a od 22 hod. do 7 hod. ve všední dny, v sobotu a neděli od 19 hod. do 7 hodin, tj. mimo dobu LSPP, bylo na příjmové ambulanci (kromě příjmu pacientů) ošetřeno 384 děti.

LSPP pro děti a dorost

So, ne, svátek od 7-19 hod.

Všední dny od 17-22 hod.

Ošetřeno celkem 2627 dětí

Na práci LSPP se podílejí praktičtí lékaři MUDr.

(Herůdková, Hrbáčová, Kotková, Vrzalová, Bulvasová, Demelová)

Je však stále větší problém s obsazením služeb LSPP pro neochotu praktických lékařů podílet se na této činnosti kromě výše uvedených, i tito však počet služeb snižují na co nejnižší možnou míru, tj. 1 službu za 1 - 2 měsíce a lékaři oddělení musí doplňovat zbylé služby.

Personální změny

MUDr. Michaela Takáčová -začátek pracovního poměru k 17.8.2015

MUDr. Soňa Foltýnová -začátek pracovního poměru od 13.4.2015 na 1,0

MUDr. Lydie Kučerová -ukončení pracovního poměru od 1.7.2015

MUDr. Výšková-Hudečková-pokračuje mateřskou dovolenou

MUDr. Monika Nezvalová -pokračuje mateřská dovolená

Sestra Bc. Romana Vacenovská -nástup od 16.9.2015 po mateřské dovolené

Sestra Ilona Šťastná -ukončení pracovního poměru k 31.12.2015

Sestra Eva Pavlačková podala výpověď 28.12.2015 s 2 měs. výpověď. lhůtou

Vzdělávání

Během roku 2015 pokračuje příprava k atestaci – MUDr. Bernátková

MUDr. Nezvalová po absolvování pediatrického kmene přerušila přípravu pro mateř. dov.

Sestra Bc. Váňová Renata studuje PSS ARIP v pediatrii - rezidenční. místo

Sestra Gazárková Jana studuje PSS ošetřovatelství v pediatrii - rezidenční. místo

Vzdělávací akce

Aktivně

Pravidelná aktivní účast na celostátní akci Festival kazuistik byla pro rok 2015 odmítnuta pro velký počet přihlášek

Celoustavní seminář dětského oddělení 18.3.2015-téma: Nutriční programování-1000 dnů do života

XI. Hodonínský den sester-téma „Zajímavé a přínosné kazuistiky“-účast sester Maradová a Pavlačková s přednáškou Západonilská horečka

Pasivně

Hradecké pediatrické dny – MUDr. Josef Holubík

Dny dětské diabetologie – prim. MUDr. Anežka Kudličková

Dny dětské endokrinologie Brno – MUDr. Soňa Foltýnová

Kurz dětské nefrologie Praha – prim. MUDr. Anežka Kudličková

Tabulka 22 Nejčastější diagnózy na dětském oddělení		Nemocnice TGM Hodonín, příspěvková organizace
Kód	Diagnóza	počet
E86	Snížení objemu plasmy nebo extracelulární tekutiny	157
J158	Bakteriální zánět plic NS	100
J208	Akutní bronchitida způsobená jiným určeným organismem	97
N10	Akutní tubulo-intersticiální nefritida	28
S000	Povrchní poranění vlasové části hlavy	27
A045	Enteritida, původce: Campylobacter	15
M5303	Cervikokraniální syndrom; krční - hrudní krajina	15
J050	Akutní obstruktivní zánět hrtanu	14
Z048	Vyšetření a pozorování z jiných určených důvodů	13
M5302	Cervikokraniální syndrom, krční krajina	13

Nové přístroje

Standardní dětské oddělení

Dávkočep lineární Argus 606S
 Spirometr Spiro Tube
 Glukosový senzor ke kontinuální monitoraci glukosy
 Monitory dechu „Baby sense“ 5 ks

JIP-nižší stupeň

Lůžko elektrické Eleganza I - celkem 4 ks

Stížnosti:

Rok 2015 byl poznamenán vyšetřováním úmrtí kojence z r. 2013 na vrozenou vadu před Čestnou radou ČLK.

Byla vyšetřována stížnost p. Kunické na chování lékařů, ale naopak byly rodiči zaslány 3 pochvaly na práci lékařů a sester oddělení.

Nové léčebné postupy:

Do léčebné a ošetrovatelské péče bylo zavedeno vyšetřování gastroezofageálního refluxu pomocí pH metrie, zatím není povolen výkon VZP na rozdíl od ostatních pojišťoven. Vzhledem k nárůstu počtu dětí s onemocněním zažívacího traktu oddělení nabízí a také realizuje ve spolupráci s gastroenterologickým oddělením a ARO vyšetření žaludku a střeva (i díky zakoupenému dětskému gastroskopu).

Do péče o dětské diabetiky byla zavedena kontinuální monitorace glukosy, zatím s počtem 4 senzorů během roku pro dítě. Výkon nasmlouván u všech pojišťoven.

Byla zlepšena spolupráce s ústavní hygieničkou Mgr. Evou Radičovou s cílem snížit ev. výskyt nosokomiálních nákaz. Je dáván velký důraz na umístování pacientů na pokoje dle diagnózy, ale i doby léčení, navíc je nutno brát zřetel na doprovody dětí, což při malém prostoru oddělení je velmi náročné a vede k přemístování pacientů. Přináší to velké nároky na prádlo a samozřejmě na práci personálu a velké náklady na desinfekční prostředky.

Je podrobně sledován pitný režim všech hospitalizovaných dětí s přesným záznamem, každé dítě má vlastní čajovou konvici. Stejně tak je sledován příjem stravy. Je snaha vyjít vstříc zvláště matkám s dětmi, pro zlepšení spokojenosti matek dětí od 1 až 3 let, a často je nabídnuto několik druhů stravy-mléka, kaše, příkrmy atd. Sestry se vždy snaží o individuální přístup tak, aby příjem stravy u dítěte byl dostačující.

Nadále se monitoruje bolest, riziko pádu a mimořádné události.

Pokračuje využívání metod herní terapie a návštěvy dětí mateřských škol na našem oddělení.

Na dětském oddělení pokračuje dobrovolnická činnost, jsou zaregistrovány 2 osoby, trvale a pravidelně však dochází jen JUDr. Hrnčířiková

Společenské akce:

10.9.2015 náš bývalý pacient Petr Přikryl věnoval dětskému oddělení namalované postavičky „Mimoně“.

2.12.2015 proběhla Mikulášská besídka pro děti hospitalizované, ale i pro děti zaměstnanců, která byla opět moderována zdravotními klauny (ti navštěvují naše oddělení od ledna 2012 pravidelně co 2 týdny, nyní ve středu dopoledne)

Návštěva družiny Vodního království s královnou Janou během prosince je již pravidlem. Letos to bylo 9.12.2015.

Také v letošním roce díky akci Radia JIH bylo oddělení obdarováno řadou hraček, ale i jiných potřebných věcí pro děti.

24.12.2015 navštívili pacienty dětského oddělení zástupci Hasičského sboru Hodonín a Policie ČR a přinesli dětem větší množství dárků a hraček.

Plnění cíle:

Během roku 2015 se podařilo rekonstrukcí na JIP vybudovat vstupní filtr, vylepšit prostředí a hygienické zázemí jak pro pacienty, tak pro personál.

Také úpravou a vybudováním sociálního zařízení přímo k pokojům předškol. dětí se zlepšila péče a dohled nad předškolními dětmi.

Byla dokončena výměna postelí na dětském oddělení a na JIP zakoupením elektrických polohovacích postelí.

Stále více jsou vyžadovány rodiči nadstandardní služby. Dnes je již téměř nemožné přijat dítě bez rodiče. Bohužel, z kapacitních a epidemiologických důvodů nelze toto často dodržet, což přináší mnohdy nepříjemné situace při příjmu dětí.

Rodiče pak často řeší otázku odchodu do jiného zařízení, kde jim pobyt s dítětem umožní.

Proběhlo úspěšně jednání s pojišťovny o zařazení kódu pro kontinuální monitoraci glukosy, průběžně se obměňují přístroje potřebné pro práci na oddělení.

Cíl pro rok 2016

Stabilizace personálu, jak lékařů, tak sester, k zajištění provozu, zvláště k předpokládanému úbytku lékařů obecně.

Bylo by vhodné se znovu pokusit o akreditační řízení pro vzdělávání.

Dodržovat vysokou úroveň hygieny a snahu o domácí prostředí na oddělení.

Průběžně obměňovat přístrojové vybavení (EKG, defibrilátor, oxymetry, inhalátory).

Zaměřit se více na vyšetřování dýchacích cest- spirometrie, ev. výhledově chloridy z potu.

I.3.2.7 ANESTEZIOLOGICKO-RESUSCITAČNÍ ODDĚLENÍ

Druh péče: resuscitační, lůžková, ambulantní

Vedení oddělení: **prim. MUDr. Bohumil Holub**

- specializace v oboru anesteziologie a resuscitace druhého stupně
- osvědčení ČLK k výkonu funkce vedoucího lékaře v oboru
- anesteziologie a resuscitace
- osvědčení ČLK k výkonu lékařské praxe obor – anesteziologie a resuscitace
- odborný zástupce

Zástupce primáře: MUDr. Hana Gromusová

- specializace v oboru anesteziologie a resuscitace prvního stupně
- osvědčením o specializační způsobilosti s atestací I.st. A+R

Vedoucí anesteziologického úseku

MUDr. Dagmar Smetková

- specializace v oboru anesteziologie a resuscitace prvního stupně
- osvědčením o specializační způsobilosti s atestací I.st. A+R
- nadstavbová atestace klinické výživy a metabolické péče.

Vrchní sestra: Mgr. Ivana Čermáková

Počet lůžek: 4 lůžka resuscitační péče

Personální obsazení: 5 lékařů na plný pracovní úvazek
2 lékaři na částečný úvazek 0,2

Změny: Od 1.12.2015 po odchodu absolventky, došlo ke snížení úvazku lékařů na 5,4. Na lůžkové stanici pracovalo 15 sester včetně vrchní sestry, na úseku anestézie pracovalo 5 sester.

Postgraduální vzdělávání:

V tomto roce 1 sestra dokončila magisterské a jedna sestra pokračuje v bakalářském studiu a tři sestry pokračují v specializačním studiu (ARIP).

Po celý rok probíhala pravidelná školení lékařů a sester na oddělení i na pracovních seminářích v rámci nemocnice na kterých přednášeli dva lékaři a dvě sestry s aktivní účastí na XI. Dni sester v Hodoníně.

Jeden lékař se zúčastnil konference ČSARIM v Plzni, jedna lékařka se zúčastnila VI. konference Akutně.cz a kongresu Kritické stavy a intenzivní péče v porodnictví.

MUDr. Dagmar Smetková absolvovala školící akce týkající výživy v rámci nutriční ambulance.

Nově pořízené přístroje nebo technologie a léčebné postupy:

V tomto roce v rámci obměny byl ve výběrovém řízení zakoupen ventilátor pro dlouhodobou umělou plicní ventilaci.

Provoz anesteziologicko-resuscitačního oddělení:

Provoz anesteziologicko-resuscitačního oddělení i ústavní pohotovostní služby byly zajištěny ve spolupráci s lékaři na částečný úvazek.

Stížnosti:

V roce 2015 nebyla řešena žádná stížnost na chování sestry nebo lékaře oddělení.

Tabulka 23 Nejčastější diagnózy na ARO		Nemocnice TGM Hodonín, příspěvková organizace
Kód	Diagnóza	počet
J9600	Akutní respirační selhání, typ I (hypoxický)	27
J9601	Akutní respirační selhání, typ II (hyperkapnický)	7
C187	ZN –esovitý tračník-colon sismoideum	4
J9609	Akutní respirační selhání, typ nespecifikován	3
I460	Srdeční zástava s úspěšnou resuscitací	3
A418	Jiné určené sepse	3
S0650	Úrazové subdurální krvácení; neotevřená rána	2
N812	Neúplný výhřez dělohy a pochvy	2
K800	Kámen žlučníku s akutním zánětem žlučníku-cholecystitidou	2
K251	Žaludeční vřed akutní s perforací	2

Počet operací:

Tracheostomie 34
Reoperace 0

Indikátory kvality

Neustále sledujeme efektivnost provozu lůžkové stanice i anesteziologického úseku. Na lůžkové stanici se snažíme využívat v co nejvyšší míře standardů léčebných postupů v souladu s požadavky kladenými na poskytování resuscitační péče.

Plnění cíle

V roce 2015 jsme se ve spolupráci s ekonomickým oddělením zúčastnili několika aukcí a výběrových řízení, jejich účelem byla cenová úspora. Pokračovali jsme v pravidelném mikrobiologickém monitoringu prostředí lůžkové stanice a ve spolupráci s ústavním hygienikem se nám podařilo snížit incidenci nozokomiálních infekcí. V této činnosti se bude pokračovat i v roce 2016.

1.3.2.8 HEMODIALYZAČNÍ ODDĚLENÍ A NEFROLOGICKÁ AMBULANCE

Druh péče: ambulantní

Vedení oddělení: **prim. MUDr. Jitka Slivková** atestace – interna 1. stupně,
atestace nefrologie

Staniční sestra: Petra Kundratová

Personální obsazení:

MUDr. Karel Pospíšil - atestace 1. stupně interna, atestace 2. stupně interna,
- osvědčení k výkonu lékařské praxe pro obor nefrologie
MUDr. Beáta Kromerinská - v přípravě na základní interní atestaci

k 31.12.2015 zajišťují chod oddělení a ambulance 2 lékaři na úvazek 1,0 a 1 lékař na úv 0,55

Počet lůžek na HDS: 12

Počet směn za týden : 20

Činnost:

Hemodialyzační středisko provádí metody nahrazující funkci ledvin (hemodialýza a hemodialfiltrace) a připravuje pacienty k zařazení na čekací listinu na transplantaci ledviny.

K 31.12.2015 v hemodialyzačním středisku bylo provedeno:

6 589	hemodiafiltrací
2 836	hemodialýz
189	z toho akutních

Nefrologická ambulance se věnuje vyšetření funkcí ledvin a diagnostice a léčbě ledvinných onemocnění, přípravě pacientů k zařazení do pravidelného dialyzačního programu, provádí základní vyšetření potenciálních dárců ledviny (u příbuzenských transplantací)

Ambulance vyšetřila k 31.12.2015 3 874 pacientů

HDS a nefrologická ambulance poskytuje péči pro okres Hodonín (Hodonínsko, Kyjovsko, Veselsko)

Vzdělávání a přednášková činnost:

1 x měsíčně na oddělení probíhají semináře na aktuální téma.

Lékaři se účastní celoustavních seminářů, které jsou pořádány 10 x za rok, 1 x za rok přispívají i svojí aktivní účastí.

Zástupci oddělení se účastní celostátních akcí pořádaných Českou nefrologickou společností.

Lékaři pravidelně přispívají články na odborné téma do místních Hodonínských listů.

I.3.2.9 RADIODIAGNOSTICKÉ ODDĚLENÍ

Druh péče:	ambulantní
Vedení oddělení :	prim. MUDr. Vladimír Čapka specializace v oboru radiodiagnostiky druhého stupně
Zástupce:	MUDr. Jaromír Grauzel MUDr. Michaela Hloušková - pověřena zastupováním od 1. 5. do 31. 12. 2015
Lékaři :	MUDr. Hana Čučková MUDr. Eva Jandurová MUDr. Lubor Šimeček, MUDr. Michaela Hloušková - zkrácený úvazek MUDr. Vladimír Vašíček - zkrácený úvazek

Provoz oddělení a pohotovostních služeb zajišťují 3 lékaři s plným úvazkem + 3 lékaři bez atestace + 1 lékař na zkrácený úvazek + externí lékař MUDr. Ivo Horniak (jen pohotovostní služby).

Na RDG oddělení pracuje dále celkem 9 radiologických asistentů na plný úvazek, 1 zdravotní sestra, 1 administrativní pracovnice na zkrácený úvazek.

Aktivní účast zaměstnanců na vzdělávacích akcích, odborná publikační činnost zaměstnanců:

Všichni lékaři pracující na RDG oddělení na plný úvazek, mají maximální stupeň vzdělání v oboru. Všichni se pravidelně účastní vzdělávacích lékařských seminářů, sledují odbornou literaturu a účastní se školicích akcí a kurzů na vyšších pracovištích.

Nově pořízené přístroje nebo technologie, nově zavedené diagnostické a léčebné postupy, novinky v ošetrovatelské péči:

RDG se snaží o minimalizování diagnostických omylů v klasické radiodiagnostice, CT a UZ diagnostice a maximální využití možností stávajícího CT přístroje včetně dvouhlavého injektoru. Využíváme zapůjčený software – angiografie, kolonografie. Zvyšuje se počet biopsií a drenáží. Byla zakoupena nová skiaskopicko-skiagrafická stěna a insuflační CO2 pumpa ke kolonografii.

Bilance výkonů radiodiagnostického oddělení za rok 2015 a roky předchozí

Tabulka 24	Bilance výkonů RDG oddělení					Nemocnice TGM Hodonín, příspěvková organizace
	Výkon	2011	2012	2013	2014	2015
Skiografie	27 911	28 299	28 734	29 802	31 283	
Mobilní rtg.	672	715	730	745	698	
Oper. sál C rameno	1 457	1 625	1 503	1 478	1 653	
Skiaskopie	387	423	395	355	258	
CT	5 662	6 518	6 645	6 588	7 114	
Sonografie	6 340	10 422	10 742	11 291	11 584	
Celkem	42 429	48 022	48 749	50 259	52 590	

I.3.2.10 ODDĚLENÍ LABORATORNÍ MEDICÍNY

Vedení oddělení : Ing. Miroslava Hrdličková - pověřená řízením

Vrchní laborantka: Miloslava Králíková

Oddělení laboratorní medicíny má 3 pracoviště
všechna jsou certifikována podle ČSN EN ISO 9001:2009
akreditována podle ČSN EN 15189:2007 – akreditováno celkem 54 laboratorních metod

Pracoviště hematologie a TS:	vedoucí lékař:	MUDr. Hana Hájková
	staniční setra:	Anna Zahradková
	staniční laborantka:	Mgr. Zuzana Uřičářová
Pracoviště klinické biochemie:	vedoucí pracovník:	Ing. Miroslava Hrdličková
	staniční laborantka:	Jarmila Hasoňová
	lékařský garant:	MUDr. Jana Misorina
Pracoviště klinické mikrobiologie:	vedoucí lékař:	MUDr. Alice Machová
	vrchní laborantka:	Miloslava Králíková

Personální změny na pracovištích:

Pracoviště hematologie a transfusní služby HTS:
bez personálních změn

Pracoviště klinické biochemie :
MD - Soňa Horňáková - zdravotní laborantka

Pracoviště klinické mikrobiologie :
5.2015 Jana Antošová zdravotní laborantka odchod do starobního důchodu
3.2015 Ing. Kateřina Špačková JOP nástup po MD (0,3)

Postgraduální vzdělávání , atestace, pomaturitní specializace:

Pracoviště hematologie a transfusní služby HTS:
Mgr. Zuzana Uřičářová - JOP pokračuje v přípravě na specializaci v oboru Hematologie a transfusní služba pro VŠ – IPVZ
Martina Machalová - zdravotní laborantka pokračuje v přípravě na specializaci v oboru Klinická hematologie a transfuzní služba pro SŠ - NCO NZO

Pracoviště klinické biochemie
Ing. Jana Rumišková JOP – ukončila specializační vzdělávání v oboru Specialista bioanalytik pro klinickou biochemii – IPVZ 12/2015
Petra Crhonková – zdravotní laborantka ukončila specializační vzdělávání v oboru Zdravotní laborant specialista pro klinickou biochemii - NCO NZO 11/2015
Ing. Markéta Kamenovská JOP – pokračuje ve specializačním vzdělávání v oboru Bioanalytik pro klinickou biochemii - IPVZ

Nové přístroje, zařízení a vyšetřovací metody:

Pracoviště hematologie a TS
Přístroje
5/2015 automatický hematologický analyzátor MINDRAY BC-5800 zápůjčka od f. MEDESA
Metody: nebyly
Zařízení:
nový nábytek do šaten pracovníků PH a TS

Pracoviště klinické biochemie

nebyly změny

Pracoviště klinické mikrobiologie

nebyly změny

Aktivní účast zaměstnanců na odborných akcích, odborná publikační činnost

Všechna pracoviště poskytují možnost odborné praxe pro studenty zdravotnických oborů.

V rámci celoživotního vzdělávání se pracovníci zúčastňují odborných konferencí a seminářů se zdravotnickou tematikou v naší nemocnici i v jiných zdrav. zařízeních.

Pracoviště hematologie a TS pořádá každoročně

Den otevřených dveří u příležitosti Světového dne dárců krve – 6/2015

1/2015 Konference VAMEX - Martina Machalová

3/2015 Hematologické analyzátoři Siemens ADVIA , Brno – Mgr. Zuzana Uříčářová

XX. diabetologický seminář Brno 2015 – MUDr. J. Misorina

Toxikologická vyšetření a stanovení léků (ČSKB) – Ing. Jana Rumíšková

4/2015 Jarní hematologické sympozium Zlín – MUDr. Věra Dostálová

MUDr. Hana Hájková – aktivní účast

Seminář SYSMEX „ Akreditace“ - Mgr. Zuzana Uříčářová

51. Diabetologické dny Luhačovice - MUDr. J. Misorina

5/2015 Automatizace v diagnostice stolice – DIASORIN, Praha – Ing. M. Hrdličková

XI. Hodonínský den sester – Mgr. Zuzana Uříčářová, Kateřina Peřinová,

Anna Zahrádková, Gabriela Ondrušková

6/2015 Seminář ČIA, Praha – MUDr. Hana Hájková, Ing. Miroslava Hrdličková

Konference vedoucích zdravotních laborantů NCONZO Brno – M. Králíková

Seminář ČLS JEP -Virové respirační infekce, Praha – MUDr. Alice Machová

9/2015 XII. celostátní sjezd ČSKB Brno – MUDr. J. Misorina

Dny kontroly kvality – BIO-RAD, Olomouc - Ing. Jana Rumíšková

Kongres Klinické mikrobiologie, infekčních nemocí a epidemiologie

– MUDR. A. Machová

10/2015 Mezinárodní konference MINDRAY, Čína - Mgr.: Zuzana Uříčářová

Československá Lipidová akademie Mikulov - MUDr. J. Misorina

XIV. den laborat. diagnostiky infekčních onemocnění Olomouc – Mgr. L. Naňáková

11/2015 Patobiochemie metabolických drah 2.LF UK a FN Motol, Siemens

- Ing. M. Hrdličková

Seminář ČLS JEP - ATB, infektologie, alergologie, univerzální fenotypová

identifikace mikroorganismů - MUD. A. Machová, Mgr. L. Naňáková, Lenka Feniková

Celkové počty vyšetření :

Pracoviště hematologie a TS

Hematologická laboratoř

546 395 výkonů

nárůst zaznamenán u koagulačních metod

Imunohematologická laboratoř 11 815 výkonů

1) vyšetření krevní skupiny 5 218

2) křížový pokus 2 160

3) antierytrocytární protilátky 4 391

4) přímý antiglobulinový test 46

Hematologická ambulance

19 741 výkonů

cílené vyšetření 693

- 1) kontrolní vyšetření 6 131
- 2) podání injekcí a infuzí 261
- 3) transfuze podány 111 pacientům

- při nich podáno:

EBR 47 terap. jednotek

ERD 73 terap. jednotek

PK 2 terap. jednotek

Plasma 5 terap. Jednotek

Pracoviště klinické biochemie: 683 373 výkonů

Pracoviště klinické mikrobiologie: 108 516 výkonů

Centrální odběr vzorků: 12 404 odběrů

Celkem je patrný nárůst vyšetření OLM v porovnání s loňským rokem, více v oblasti ambulantní péče

Dárcovství krve

V oblasti dárcovství krve probíhá regulace odběrů dle aktuální potřeby jednotlivých krevních skupin. V r. 2015 bylo provedeno celkem 2050 odběrů, stejně jako v roce předchozím

Vyrobeno : 1111 terap. jednotek erytrocytů bez buffy coatu resusp. (EBR)

833 terap. jednotek erytrocytů nesuspendovaných de leukotizovaných (ERD)

46 terap. jednotek plné krve

900 terap. jednotek čerstvě zmražené plasmy

Výdej transfuzních přípravků:

Pro pacienty Nemocnice TGM Hodonín, p. o. bylo vydáno celkem:

1024 terap. jednotek erytrocytů bez buffy coatu resusp. (EBR)

- z toho s filtrem u lůžka 8 terap. jednotek

785 terap. jednotek erytrocytů de leukotizovaných in line (ERD)

31 terap. jednotek plné krve

475 terap. jednotek čerstvě zmražené plasmy

Nákup transfuzních přípravků pro pacienty nemocnice

65 terap. jednotek trombocytárních koncentrátů

21 terap. jednotek erytrocytárních koncentrátů bez buffy coatu

3 terap. jednotky erytrocytů de leukotizovaných in line

Prodáno jiným zdravotnickým zařízením:

37 terap. jednotek erytrocytárních koncentrátů bez buffy coatu

18 terap. jednotek erytrocytárních koncentrátů de leukotizovaných in line

344 terap. jednotek čerstvě zmražené plasmy

1 terap. jednotka plné krve

Ke kontrole kvality transfuzních přípravků spotřebováno:

33 terap. jednotek erytrocytárních koncentrátů bez buffy coatu

11 terap. jednotek koncentrátů de leukotizovaných in line

53 terap. jednotek čerstvě zmražené plasmy

Znehodnoceno:

47 terap. jednotek erytrocytárních koncentrátů

46 terap. jednotek čerstvě zmražené plasmy

Stížnosti: nebyly zaznamenány

Potransfuzní reakce – celkem hlášeny 4 lehké reakce
- 2 alergické na podání plasmy
- 1 lehká febrilní reakce
- 1 oběhové přetížení

Podíl Oddělení laboratorní medicíny na péči o pacienta

Jakost procesů všech pracovišť OLM je zajišťována plněním požadavků certifikace a akreditace podle aktuálně platných norem ČSN.

Všechny postupy v laboratořích (SOP) jsou nejméně jednou ročně revidovány a aktualizovány.

Denně je prováděna vnitřní kontrola kvality pomocí standardizovaných nebo certifikovaných kontrolních vzorků a výpočty nejistot kontrolních měření jsou k dispozici pro klinická pracoviště.

Externí kontrola kvality je prováděna na všech pracovištích podle stanoveného harmonogramu pod záštitou akreditovaných pracovišť - Národní referenční laboratoř, SÚKL, SEKK s.r.o. Pardubice, SZÚ Praha.

Cílem všech pracovišť je zajištění správnosti, přesnosti a zkracování TAT - doby odezvy

Výsledky všech laboratorních vyšetření uvolňují odpovědní VŠ pracovníci.

Lékaři a VŠ pracovníci OLM poskytují konziliární a konzultační služby pro klinická pracoviště.

Laboratorní pracovníci se snaží pozitivně působit na spolupracující oddělení, ambulance i externí žadatele ve smyslu dodržování podmínek preanalytické fáze.

Pracoviště OLM nejméně jedenkrát ročně aktualizuje Příručku pro odběr primárních vzorků. O dílčích změnách jsou klinická pracoviště informována aktuálně k datu změny.

S inovací programu NIS je stále rozšiřována elektronická komunikace s externími žadateli.

Přístrojová technika je udržována pravidelnými autorizovanými servisními prohlídkami podle doporučení výrobce.

Mgr. Eva Radičová – ústavní hygienik a epidemiolog provádí pravidelný monitoring pracovního prostředí na vybraných odděleních nemocnice – ARO, JIP interní, JIP chirurgický, operační sály, výroba transfusních přípravků, sleduje a vyhodnocuje nozokomiální nákazy a zajišťuje výcvik pro hygienu rukou.

Ostatní:

Ve dnech 14. až 18.12.2015 proběhl na všech pracovištích proces reakreditace ČIA podle normy ČNS EN ISO 15189:2013.

I.3.2.11 REHABILITAČNÍ ODDĚLENÍ

Vedení oddělení: **prim. MUDr. Vladimír Kaprál**
specializace v oboru rehabilitace a fyzikální medicína
licence pro obor rehabilitace a fyzikální medicína
licence k výkonu funkce vedoucího lékaře-primáře pro
obor rehabilitace a fyzikální medicíny

Vrchní fyzioterapeut: Mgr. Jana Žampachová

Personální obsazení:

lékaři	3 (úv. 2,2)
Fyzioterapeuti	14 (úv. 14)
Ergoterapeut	1 (úv. 1)
zdravotní sestry	2 (úv. 2)
masér	1 (úv. 1)
sanitářka	1 (úv. 1)
pomocnice	1 (úv.1)

28.2.2015 Marek Střelec- ukončena smlouva

1.4.2015 nastoupila Hana Štruncová - zdravotní sestra s kurzem elektroléčby

13.4.2015 nastoupila Bc. Zuzana Tothová na pozici fyzioterapeuta

Vzdělávací akce

MUDr. Ľubica Šretrová pokračovala v dlouhodobém kurzu „Aplikace vývojové kineziologie podle Vojty u hybných poruch v dospělém věku“ na RL CORPUS Olomouc.

MUDr. Milan Staněk měl na celoustavním semináři přednášku týkající se problematiky kyčelního kloubu.

fyz. Mgr. Tereza Potrusilová ukončila magisterské studium na SZU Bratislava.

fyz. Bc Lucie Langášková zahájila dálkové magisterské studium na SZU Bratislava.

fyz. Mgr. Andrea Gáliková absolvovala kurz „Měkké a mobilizační techniky“ na NCONZO Brno.

Pracovníci se zúčastňují odborných seminářů pořádaných na našem oddělení, účastní se pasivně i aktivně celoustavních a nadregionálních odborných seminářů.

fyz. Mgr. Jana Žampachová přednášela na Den sester „Bolesti břicha – kostrč.“

fyz. Mgr. Monika Tanhäuserová publikovala jako spoluautor přednášku : „Hodnocení posturální stability pomocí elektronické plošiny Phyaaction balance u pacientů s vertebrogenními poruchami“ v odborném časopise Rehabilitácia.

Tabulka 25 Nejčastější diagnózy RHB		Nemocnice TGM Hodonín, příspěvková organizace
Kód	Diagnóza	
M40 - M54	Vertebrogenní algický syndrom	
M51	Onemocnění meziobratlových plotének	
M77	Entézopatie	
S00-S99	Stavy po traumatech končetin a páteře	
M75	Poškození ramene	
I63-I64	Cévní mozková příhoda	
R 62	Nedostatek předpokládaného fyziologického vývoje	
G51- G57	Periferní parézy	
M40-M41	Skoliosy a vadné držení těla u dětí	
C18-C57	Zhoubný novotvary trávicího ústrojí a gynekologické oblasti	

Nově pořízené přístroje nebo technologie a léčebné postupy:

Pro oddělení byl zakoupen 1 ks přístroje pro fyzikální léčbu zn. Phyaction C+V.

Vyškolení fyzioterapeuti rozšířili spektrum speciální rehabilitačních postupů o SM systém.

Zajišťujeme rehabilitační péči jak na ambulanci, tak na lůžkových odděleních včetně lůžek následné péče a sociálních lůžek.

Ekonomika oddělení:

Tabulka 26 Počty vykázaných bodů RHB v letech 2013 - 2015		Nemocnice TGM Hodonín, příspěvková organizace		
	2015	2014	2013	
Lékaři - body	1 876 990	1 888 934	1 713 499	
Fyzioterapeuti - body	9 838 574	10 638 658	10 150 965	
Celkem	11 715 654	12 527 592	11 864 464	
Výnosy za ZP nehrazené RHB služby	305 998	273 022	214 636	

I.3.2.12 ODDĚLENÍ TBC A RESPIRAČNÍCH CHOROB

Druh péče:	ambulantní
Vedoucí lékař	MUDr. Oto Urban - atestace 2. st. v oboru
Personální zajištění:	1 lékař – MUDr. Oto Urban 2 zdravotní sestry - v. s. Bedřiška Plundráková, v. s. Jana Šubínová Ústavní pohotovostní služby nezajišťujeme.

Poskytovaná péče

Naše zařízení oboru TRN pracuje samostatně. Poskytuje rozšířenou ambulantní všeobecnou i specializovanou péči diagnostickou, léčebnou, konziliární, dispenzární a preventivní u dospělých a dětí u všech onemocnění dýchacího ústrojí, včetně nádorů dolních dýchacích cest a pleury, dále tuberkulózy všech lokalizací. Provádíme vyšetření ventilace (spirometrie, křivka průtok objem), bronchomotorické testy (konstrikční, dilatační nebo zátěžové), inhalační a infuzní léčbu, kalmetizaci, bronchoskopické vyšetření (v celkové i místní anestezii s odběrem materiálu včetně laváže), probatorní, diagnostickou a evakuační punkci pleurálního prostoru (ambulantně i za hospitalizace), transtorakální punkci pod CT, alergologickou testací respiračních specifických alergenů, detekci respiračních virů a rehabilitační léčbu metodou reedukace.

Oddělení TBC a respiračních chorob v Nemocnici TGM Hodonín, p. o. je umístěno v samostatné vlastní budově v areálu nemocnice.

Do péče střediska Hodonín spadá jižní část hodonínského okresu včetně okresního města. Počet obyvatel spádové oblasti okresu Hodonín je cca. 53 000.

Vzdělávací akce v roce 2015:

1. Nové trendy v léčbě CHOPN 27.2.2015
2. Diagnostika a léčba plicní hypertenze 20.3.2015
3. Luhačovické dny, Bronchiální obstrukce 29.-30.3.2015
4. Moravský mezikrajský seminář Jihlava 12.-13.4.2015
5. Hradecké dny 26.-27.4.2015
6. XVIII. Moravskoslezské dny pneumologie, Olomouc 11.-12.10.2015

Technické vybavení :

- 1 spirometr ZAN 100 Handy II
- 2 inhalátor PARI BOY
- 3 počítače s tiskárnou
- 4 bronchofibroskop IT 40+komplementy
- 5 videobronchoskop PENTAX
- 6 elektrochirurgická jednotka PSD-20
- 7 rotoped Kettler "GIRO-P"
- 8 oxymetr pulzní PM-60 Cheirón

Přehled nejčastějších léčených diagnóz:

A15.0,A16.0,A18.4,J18.0,J41.0,J44.8,J45.0,J45.1,J45.8,J84.1,J90,D86.0,C34.0,C34.8,R04.2,R06.0,Z20.1,Z11.1,Z03.0,J96.0,J94.2,J93.0.

Vlastní činnost oddělení TRN:

V období od 1.1.do 31.12.2015 bylo vyšetřeno a ošetřeno 4 305 pacientů, celkový počet bodů dosáhl 2 219 434.

Celkový výnos za placené služby činí 51 680,- Kč

Provedli jsme 87 komplexních, 2 723 cílených a 1 554 kontrolních vyšetření. Vyšetřili jsme 3 170 pacientů spirometricky navíc u 155 jsme provedli bronchodilatační test a u 78 zátěžový test. Bronchoskopicky jsme vyšetřili 78 pacientů, dále jsme provedli 41 pleurálních punkcí, 1 412 odběrů krve a 12 sput.

Oddělení TRN pracuje dispensárním způsobem práce, tj. všechny osoby, které jsou nemocné tuberkulózou, mají zhojenou TBC nebo jsou TBC zvláště ohroženy zařazujeme do různých dispensárních skupin a v určitých časových intervalech je kontrolujeme. Frekvence kontrol se řídí podle stavu nemocného a podle rizika vzniku onemocnění či recidivy.

Do skupiny se zvýšeným rizikem patří osoby původně léčené pro TBC, mykobakteriozu nebo koniomkobakteriozu, je-li jejich onemocnění v kombinaci s jinými chorobami jako Diabetes mellitus, vředová choroba, psychiatrické onemocnění nebo pacienti s asociálním přístupem k léčbě.

Celkový počet dispenzarizovaných pacientů je 2 266 osob.

Počet dispenzarizovaných pacientů s aktivní plicní a mimoplicní TBC jsou 3 ve skupině PII.

Počet dispenzarizovaných osob pro netuberkulózní onemocnění dýchacího ústrojí je celkem 2 263

Tabulka 27 přehled dispenzarizovaných osob						Nemocnice TGM Hodonín, příspěvková organizace	
skupina	počet	skupina	počet	skupina	počet	skupina	počet
PI	0	PII	3				
MI	0	MII	0				
N1a	40	N1b	0				
N2	34	N3	250				
N4a	927	N4b	725	N4c	2	N4d	24
N5	34	N6	2	N7	37	N8	3
N9	7	N10	49				
RI	52	RII	77				

Kalmetizace:

V roce 2015 bylo provedeno 24 diagnostických tuberkulínových testů Očkováno proti TBC byly 3 indikované děti do 6 týdnů věku a 12 sedmiměsíčních dětí na přání rodičů za úhradu. Celková platba činila 5 400,-Kč. Bylo ošetřeno 25 kontaktů s aktivní TBC.

V průběhu roku 2015 jsme stížnosti neřešili.

Dle ankety spokojenosti pacienta jsme byli hodnoceni pozitivně.

Naše zařízení úzce spolupracuje s dalšími zdravotnickými zařízeními mezi které patří :

- Synlab Brno - laboratoře: virologická, imunologická, bakteriologická
- Zdravotní ústav Ostrava - odd. mikrobiologické dg. TBC a mykobakterií
- Patologicko-anatomické odd. Uh. Hradiště
- Imunologická laboratoř Uh. Hradiště
- Úrazová nemocnice Brno-Ponávka
- III. chirurgická klinika - Praha-Motol
- Transplantační oddělení - Praha-Motol
- Masarykův onkologický ústav Brno
- Odborný léčebný ústav TBC a respiračních chorob Jevíčko
- Plicní oddělení Kyjov
- Plicní oddělení Břeclav
- Nemocnice TGM - všechna lůžková oddělení i ambulantní složky

I.3.2.13 ÚSTAVNÍ LÉKÁRNA

Vedení oddělení

Vedoucí ústavní lékárny: **Mgr. Šárka Pavelková**
-vedoucí lékárník a odborný zástupce

Zástupce vedoucího lékárníka: PharmDr. Vadim Vyskočil

Vedoucí farmaceutický asistent: Jaroslav Adamec

Personální zajištění	1 farmaceut	plný úvazek
	4 farmaceuti	částečný úvazek
	4 farmaceutičtí asistenti	plný úvazek
	1 administrativní pracovnice	částečný úvazek
	2 sanitářky	plný úvazek

Personální změny na pracovišti:

Snížení počtu farmaceutických asistentů z důvodu reorganizace pracovních činností.

Postgraduální vzdělávání:

specializace – specifické lékařenské činnost – 1 zaměstnanec

Kontinuální vzdělávání:

Všichni zaměstnanci se účastní akcí v rámci kontinuálního celoživotního vzdělávání.

Investice v roce 2015:

žádné investice

I.4. Provozní činnosti

I.4.1. Podatelna

System podatelny je rozdelen na tyto činnosti:

- a) příjem a výdej došlých písemností
 - listovní, doporučené zásilky
 - třídění písemností
 - zapisování písemností
 - rozdělování písemností
- b) vyřizování došlých písemností
- c) odeslání písemností včetně zajištění řádného označení
- d) doručování důchodů
- e) styk s bankovním ústavem
- f) zajištění stravování na detašovaném pracovišti
- g) zajišťování tiskopisů, razítek
- h) drobné nákupy
- ch) osobní doručení úředních písemností
- i) zajišťování nákupů tiskopisů
- j) nákup a výdej ostatních tiskopisů a formulářů

I.4.2. Pokladna

Činnost pokladny se řídí úředními hodinami.

- Dle plnění rozlišujeme:
- a) běžná pokladna
 - b) depozitní pokladna
 - c) devizová pokladna

Běžná pokladna zachycuje běžné příjmy a výdaje. Pokladní vyhotovuje v souladu s platnými účetními předpisy příjmové a výdejové pokladní doklady. Evidence pohybů je zajišťována ekonomickým software Feis. Součástí běžné pokladny je i výplata mezd v hotovosti.

Depozitní pokladna zachycuje příjem a výdej uložených depozit pacientů a závazky z mezd zaměstnanců. Pracovnice podatelny důchod vyzvedne na poště, vyhotoví záznam do „Knihy došlých důchodů“ a odevzdá jej na oddělení pacientovi nebo uloží do depozitní pokladny. Pacientům jsou vypláceny důchody pouze na vlastní žádost.

Devizová pokladna zajišťuje peněžní pohyby v cizí měně, zejména zálohy na zahraniční pracovní cesty.

I.4.3. Telefonní ústředna

Tabulka 28 Náklady na telefonování v tis. Kč		Nemocnice TGM Hodonín, příspěvková organizace
Období	Náklady na telefonování v tis. Kč	
2012	396	
2013	279	
2014	222	
2015	176	

Pokles nákladů je dán výhodným tarifem od poskytovatele telefonních služeb pro všechny p. o. zřizovaných JmK.

I v loňském roce pokračovala kontrola odchozích telefonních hovorů. K poklesu došlo snížením frekvence hovorů. Tuto službu pro nemocnici zajišťuje Centrální jihomoravské zásobování – CEJIZA. K dalšímu poklesu nákladů na telefonování došlo v důsledku přechodu stávajícího mobilního operátora pod CEJIZU.

I.4.4. Údržba

Údržba nemocnice je zajišťována následujícím personálním vybavením:

- dva provozní elektrikáři (z nichž jeden funguje jako vedoucí údržby)
- jeden instalatér
- jeden zámečnick
- jeden zedník
- jeden malíř
- jeden topenář
- dva zedníci (byli včleněni do stavu pracovníků, jejich úkolem je rekonstrukční stavební činnost uvnitř nemocnice, stavební úpravy menšího rozsahu a různé jiné další práce spojené s činností údržby).
- jeden pracovník na údržbu medicinálních plynů
- jeden a půl pracovníka je určen na svoz a odvoz laboratorního materiálu a výsledků pro soukromé odborné lékaře ve městě a blízkém okolí.
- dva pracovníci (zedník a instalatér) jsou vyčleněni pro jednoduché stavební úpravy na odděleních a opravu různých poruch dle jednotlivých žádanek z oddělení.

Převážnou náplní práce údržby nemocnice je především zajišťování běžného provozu nemocnice, odstraňování řady havarijních stavů vyplývajících ze stáří a opotřebovanosti budov a zařízení nemocnice (poruchy kanalizace a vodovodního řadu) a odstraňování drobných poruch a závad v běžném provozu nemocnice.

I.4.5. Stravovací provoz

Tabulka 29		Náklady na potraviny			<i>Nemocnice TGM Hodonín, příspěvková organizace</i>
Období	Náklady na potraviny	Pacienti	Zaměstnanci	Cizí	
2012	6 450	4 431	1 896	123	
2013	6 443	4 448	1 882	113	
2014	6 335	4 382	1 860	93	
2015	6 316	4 374	1 826	116	

K mírnému nárůstu nákladů na potraviny došlo v důsledku aktuální cenové nabídky na trhu s potravinami. Již tradičně při nákupu potravin využíváme e-aukci.

V současné době je možné si vybrat z nabídky 4 jídel 2 x týdně, v ostatní dny je výběr možný ze 3 jídel, z nichž jsou dvě jídla dietní a také je možné si objednat minutkové jídlo.

Stravovací provoz zajišťuje chod stravovacího zařízení po stránce provozní a zdravotnické, stravování pro pacienty a zaměstnance. Zajišťuje léčebné výživy včetně dodržování biologické a kalorické hodnoty podávané stravy při spolupráci s ošetřujícími lékaři. Zajišťuje i zásobování stravovacího provozu potravinami, vystavuje objednávky na dodávku potravin, které se v poslední době zajišťují formou e-aukci. Zajišťuje sanitaci celého zdravotnického provozu, oběh účetních dokladů týkajících se provozní činnosti. Sestavuje jídelní plán dle provozních možností a denní jídelní plán pro jednotlivé diety.

Tabulka 30		Náklady na stravu a prádlo			Nemocnice TGM Hodonín, příspěvková organizace		
Praní prádla - dodavatelsky		2013	2014	2015			
Celkové náklady	Kč	3 164 743	3 015 514	3 070 203			
Vyprané množství	kg	119 830	119 234	121 396			
Náklady na vyprání 1 kg prádla	Kč	23,21	23,20	23,20			
Roční kapacita prádelny (pouze ve vlastní režii)	kg						
Stravování ve vlastní režii							
Náklady na stravu pacientů							
Celkové náklady (potraviny + režie)	Kč	9 721 558	9 655 005	10 241 191			
Počet celodenních stravovacích jednotek	ks	60 282	58 796	59 401			
Celkové náklady na poskytnutí celodenní stravy pro 1 pacienta	Kč	161,27	164,21	172,41			
z toho cena potravin včetně DPH	Kč	74,57	74,52	73,63			
Roční kap provozu - celodenní strav (jen vl. zař)	ks	75 600	75 600	75 600			
Náklady na obědy pro zaměstnance a cizí strážníky							
Celkové náklady na obědy	Kč	4 363 803	4 300 648	4 276 416			
Obědy pro zaměstnance	ks	56 578	59 198	55 720			
Obědy pro cizí strážníky	ks	3 384	3 660	5 887			
Obědy pro vlastní důchodce	ks	3 886	3 863	3 723			
Počet obědů celkem (zaměstnanci + cizí)	ks	63 848	66 721	65 330			
Náklady na 1 oběd celkem (bez DPH)	Kč	59,38	59,34	64,19			
z toho cena potravin (bez DPH)	Kč	27,43	25,73	26,12			
Roční kapacita provozu - pouze obědy (u vl. zař)	ks	65 000	65 000	65 000			

I.4.6. Prádelna

Tabulka 31		Náklady na praní prádla		Nemocnice TGM Hodonín, příspěvková organizace	
Období	Náklady na praní prádla v tis. Kč				
2012	3 265				
2013	3 165				
2014	3 015				
2015	3 070				

Praní prádla zajišťuje firma CHRIŠTOF, spol. s r. o. Vyškov. Nemocnice provádí svoz špinavého a rozvoz čistého prádla z lůžkových oddělení a ostatních provozů nemocnice. Ve skladu špinavého a čistého prádla probíhá třídění, počítání a evidence prádla z jednotlivých středisek. Špinavé prádlo třídí a počítají zaměstnankyně zmíněné firmy, evidenci a kontrolu provádí zaměstnanec nemocnice. Po roztrídění a evidenci čistého prádla dodaného zmíněnou firmou rozveze zaměstnanec nemocnice prádlo zpět na jednotlivá oddělení.

Šicí dílna, která je zřízena u skladu prádla, provádí opravy prádla, výluku poškozeného prádla a evidenci jednotlivých kusů. Dále vyrábí a opravuje různé druhy rehabilitačních pomůcek, šití molitanových polštářů, a další práce dle požadavků z jednotlivých oddělení (např. šití záclon, závěsů apod.). Šicí dílna je povinna upravovat a udržovat osobní pracovní oděv všech zaměstnanců.

I.5. Technické činnosti

I.5.1. Nově pořízená technika

Viz bod V. Plnění úkolů v oblasti nakládání s majetkem

I.5.2. Energetika a odpadové hospodářství

I.5.2.1. Spotřeba elektrické energie (náklady včetně DPH)

Tabulka 32 Spotřeba elektrické energie			Nemocnice TGM Hodonín, příspěvková organizace
Období	Spotřeba MWh	Cena Kč/MWh	Náklady v tis. Kč
2012	1 928	3 175	7 122
2013	1 875	3 171	5 945
2014	1 722	2 496	4 298
2015	1 710	2 425	4 147

Určitá úspora el. energie je přičítána důsledkům celkového hospodaření s el. energií, taktéž novějšímu přístrojovému vybavení a sledováním spotřeby. Cena elektrické energie je ovlivněna tím, že tuto energii nakupujeme centrálně přes CEJIZU.

I.5.2.2. Spotřeba plynu (náklady včetně DPH)

Tabulka 33 Spotřeba plynu			Nemocnice TGM Hodonín, příspěvková organizace
Období	Spotřeba plynu v m ³	Cena za m ³	Nákl na plyn v tis. Kč
2012	479 056	15,55	7 449
2013	377 909	14,81	5 598
2014	317 844	13,55	4 306
2015	331 873	13,00	4 314

Určité navýšení spotřeby plynu v technických jednotkách je dáno klimatickými podmínkami. Cena plynu je ovlivněna tím, že plyn nakupujeme centrálně přes CEJIZU.

I.5.2.3. Vodné, stočné (náklady včetně DPH)

Tabulka 34 Spotřeba vody			Nemocnice TGM Hodonín, příspěvková organizace
Období	Spotřeba vody v m ³	Cena za 1 m ³	Náklady na vodu v tis. Kč
2012	29 854	69,44	2 073
2013	31 783	72,09	2 291
2014	26 238	77,88	2 043
2015	25 019	81,16	2 030

K poklesu spotřeby vody došlo v důsledku několika dalších dílčích oprav poruchového vodovodního řadu, čímž jsme docílil zamezení úniku vody. Cena vody závisí na ceníku VaK Hodonín.

I.5.2.4. Produkce odpadů (náklady včetně DPH)

Tabulka 35		Zdravotní odpady	Nemocnice TGM Hodonín, příspěvková organizace
Období	Množství zdrav. odpadu v tunách	Náklady v tis. Kč	
2012	74	557	
2013	79	609	
2014	82	638	
2015	89	694	

K nárůstu množství zdravotního odpadu došlo v důsledku větší míry používání jednorázových pomůcek a materiálů a v počtu rozšíření zdravotnických pracovišť. Na odděleních s pacienty s infekční nákazou musel být důsledně dodržován režim se zvýšenou dezinfekcí a hygienou a tím byla navýšena produkce odpadu.

Tabulka 36		Tuhý komunální odpad	Nemocnice TGM Hodonín, příspěvková organizace
Období	Množství odpadu v tunách	Náklady v tis. Kč	
2012	70	286	
2013	311	341	
2014	56	263	
2015	59	263	

Ke zvýšení produkce došlo z důvodu velkých stavebních akcí ve zdravotnických provozech. Díky opatřením k důslednějšímu třídění odpadu jsou náklady stejné jako v roce 2014

I.5.2.5. Rozhlasové a televizní poplatky

Tabulka 37		Rozhlasové a televizní poplatky	Nemocnice TGM Hodonín, příspěvková organizace
Období	Náklady v tis. Kč		
2012	143		
2013	143		
2014	143		
2015	177		

Poplatky za rozhlasové a televizní přijímače vzrostly důsledkem pořízení většího počtu přístrojů, hlavně do nově rekonstruovaných provozů.

II. PLNĚNÍ ÚKOLŮ V PERSONÁLNÍ OBLASTI

II.1. Zaměstnanci a mzdy

II.1.1. Struktura a počty zaměstnanců

				<i>Nemocnice TGM Hodonín, příspěvková organizace</i>	
doba zaměstnání	k 1. 1. 2015	k 31. 12. 2015	k 1. 1. 2015 %	k 31. 12. 2015 %	
do 5	138	140	26,0	26,1	
do 10	114	112	21,5	20,9	
do 15	56	55	10,6	10,3	
do 20	65	57	12,3	10,6	
do 25	58	64	10,9	11,9	
do 30	48	48	9,1	9,0	
do 35	30	36	5,7	6,7	
do 40	19	21	3,6	3,9	
do 45	2	3	0,4	0,6	

Obrázek 6 Srovnání počtu podle délky trvání závazku

*Nemocnice TGM Hodonín,
příspěvková organizace*

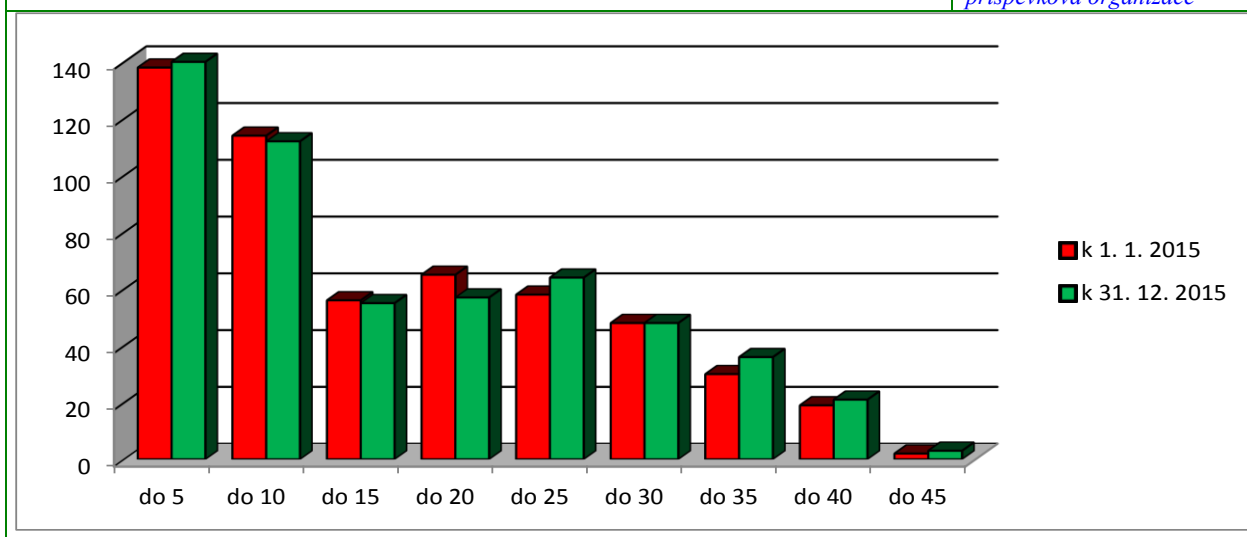

Obrázek 7 Srovnání procentuálního zastoupení zam. podle věku

*Nemocnice TGM Hodonín,
příspěvková organizace*

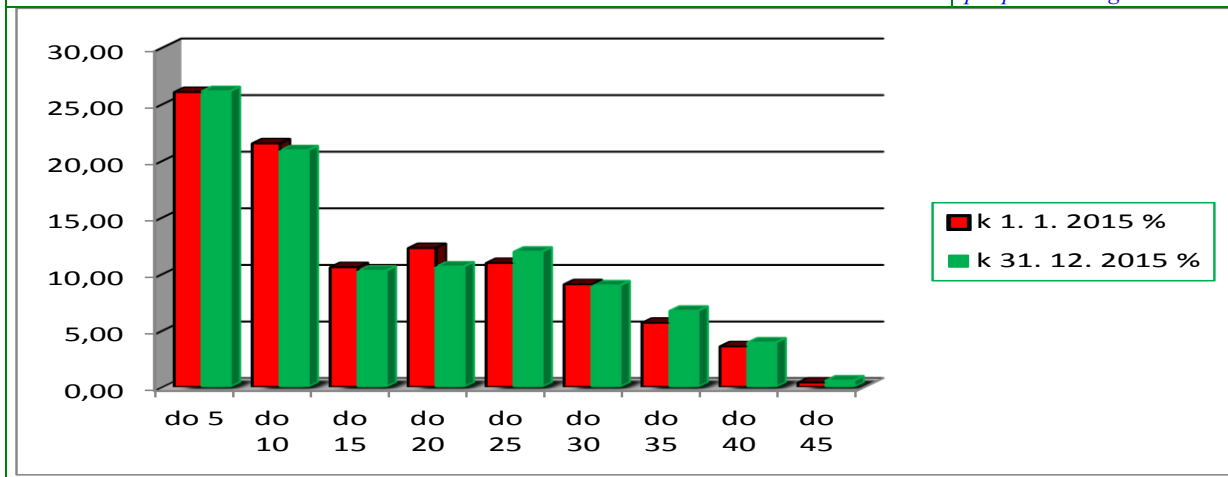

II.1.2. Přírůstky a úbytky zaměstnanců

Zaměstnanci		Ø prep.počet zam.		zdůvodnění personálních změn
		2014	2015	
lékaři	58,3	59,0	Přijetí do pracovního poměru: gynekologie odd. 1 lékař, interní odd. 2 lékaři, chirurgické odd. 1 lékař, dětské odd. 1 lékař, RDG 2 lékaři. Rozvázání pracovního poměru: interní odd. 1 lékař, odchod na MD 1 lékař, chirurgické odd. 4 lékaři, dětské odd. 2 lékaři, MD 1 lékař, ARO 1 lékař, RDG 1 lékař	
farmaceuti	4,4	4,4		
všeob. sestry a por.asistentky (§5 a §6)	183,7	184,1	Přijetí do pracovního poměru: interní odd. 2 vš.sestry, chirurgické odd. 5 vš.sester, anestez.amb. 1 vš.sestra, Operační sály 1 vš.sestra, OOP 1 vš.sestra, HDS 3 vš.sestry, RDG 1 vš.sestra. Rozvázání pracovního poměru: interní odd. 4 vš.sestry,interní odd. JIP 1 vš.sestra MD, chirucké odd. 5 vš.sester, chirucké odd. JIP 1 vš.sestra MD, operační sály 2 vš.sestry, ARO 1 vš.sestra, OOP 1 vš. sestra, HDS 4 vš.sestry, dětské odd. 1 vš.sestra	
ostatní zdrav. prac. nelékaři s odbornou způsobilostí (§7-§21)	37,9	37,5	Přijetí do pracovního poměru: 2 RDG asistenti, 1 farmaceut.asistent. Rozvázání pracovního poměru: 1 zdravotní laborant, farmaceutická asistentka	
zdrav. pracovníci nelékaři se spec. způsobilostí (§ 22 - § 28)	16,7	17,2	Přijetí do prac. poměru 1 fyzioterapeut. Odchod na MD 2 fyzioterapeuti.	
zdrav.pracovníci nelékaři pod odb.dohledem nebo přímým vedením (§29-§42)	67,0	72,9	Přijetí do prac.poměru: chirurg.dd. 2 prac., OOP 8 prac., interní odd. 4 prac. Rozvázání prac.poměru: interní odd. 3 prac., OOP 5 prac., RHB 1 prac., ARO 1 prac.	
jiní odb.prac.nelékaři s odb.způsobilostí (§43)	5,5	5,6		
THP	32,9	33,5	Přijetí do prac.poměru: 2 prac. Rozvázání prac. poměru: 2 prac., odchod na MD 1 prac.	
dělníci a prov. prac.	85,6	85,0	Přijetí do prac.poměru: 1 pracovník do zahrady + 3 prac. v rámci veřejně prospěšných prací s poskytnutím příspěvku z Úřadu práce, 4 prac. do kuchyně, 8 prac. úklid, 1 prac. údržba. Rozvázání prac.poměru: 4 zahradníci, 6 prac. úklidu, 4 prac. v kuchyni, 1 prac. údržba.	

II.1.3. Nárůst platů a OON proti předchozímu období

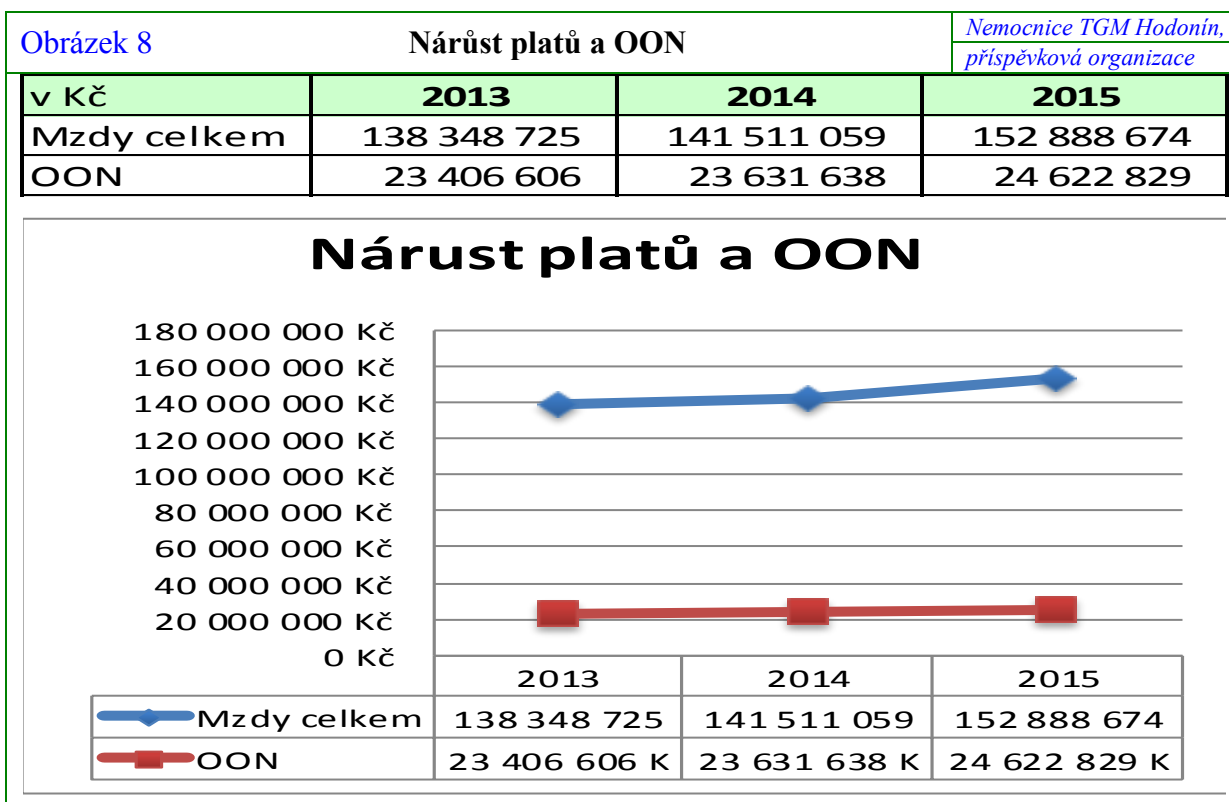

Zdůvodnění uzavřených dohod o pracích konaných mimo pracovní poměr:

Dohody o pracovní činnosti jsou uzavírány s externími pracovníky i našimi zaměstnanci pro zajištění bezproblémového chodu naší nemocnice. Jedná se o zajištění pohotovostní služby, LSPP, vyšetření, ošetření ve specializovaných ordinacích.

Dohody o provedení práce jsou uzavírány na krátkodobé zajištění mimořádných akcí v naší nemocnici.

Nárůst platů a OON:

- zvýšení tarifních platů na základě Nařízení vlády č. 564/2006 Sb.
- časové postupy zaměstnanců
- navýšení odměn za pohotovostní služby

II.1.4. OON a průměrné mzdy

Tabulka 40 Ostatní osobní náklady za rok 2015 *Nemocnice TGM Hodonín,
příspěvková organizace*

Ostatní osobní náklady (za rok 2015)	tis. Kč	fyzické osoby		přepočtené osoby	
		celkem	z toho s vlastními zaměstnanci	celkem	z toho s vlastními zaměstnanci
dohody o pracovní činnosti	24 375 089	302	248	51,7	44,6
dohody o provedení práce	247 399	14	1	0,8	0,1
vyplacené odstupné	0	0	0	0,0	0,0

Tabulka 41

Mzdy a zaměstnanci

Nemocnice TGM Hodonín,
příspěvková organizace

Zaměstnanci	Stav k 1. 1. 2015		Stav k 31. 12. 2015		Ø přepočt. počet v roce 2015	přepočt.po čet prac. / příslušná třída	Průměrný stupeň	průměrný plat v Kč	nástupy		výstupy	
	fyzické osoby	přepočt. počet	fyzické osoby	přepočt. počet					fyzické osoby	přepočt. počet	fyzické osoby	přepočt. počet
lékaři a zubní lékaři	66	59,0	66	59,9	59,0	1,5/11 14,9/12 2,8/13 39,8/14	7,8	46 435	7	2,9	9	3,9
farmaceuti	5	4,4	5	4,4	4,5	1,0/12 3,5/13	8,8	35 786	0	0,0	0	0,0
všeob.sestry, porodní asistentky, (§5 a §6 z.č.96/2004 Sb.)	187	185,1	185	185,4	184,1	6,1/9 99,8/10 77,3/12 1,0/12	9,1	27 319	14	4,6	18	6,7
ostat.zdrav.pracovníci nelékaři s odb. způsobilostí (§7-§21 z.č.96/2004 Sb.)	37	37,0	38	38,0	37,5	1,4/8 14,7/9 17,4/10 4,0/11	9,0	24 118	3	1,9	2	0,6
zdrav.pracovníci nelékaři s odb.a speciál. způsobilostí (§22-§28 z.č. 96/2004 Sb.)	17	17,0	16	16,0	17,2	3,0/10 13,2/11 1,0/12	7,6	22 448	1	0,7	0	0,0
zdrav.prac.nelék.pod odb.dohledem nebo přímým vedením (§29 až §42 z.č. 96/2004 Sb.)	70	69,2	75	74,4	72,9	7,9/3 28,5/4 16,4/5 5,8/6 4,9/7 9,5/8	9,0	16 778	14	6,7	10	4,9
jiní odb.prac.nelékaři s odb. způsobilostí (§43 z.č.96/2004Sb.)	6	5,4	7	5,7	5,6	3,2/11 1,0/12 1,4/13	7,5	29 501	0	0,0	0	0,0
THP	35	33,3	33	33,4	33,5	2,8/6 5,8/7 7,5/8 6,0/9 4,0/10 3,0/11 3,4/12 1,0/14	9,4	26 679	2	0,5	2	0,5
dělníci a provozní pracovníci	81	81,7	81	83,0	85,0	1,2/1 38,3/2 17,6/3 6,8/4 8,9/5 9,0/6 3,3/7	11,2	14 548	17	7,7	15	6,7

II.2. Hodnocení stavu v oblasti BOZP a PO za rok 2015

II.2.1. Vývoj pracovní, nepracovní úrazovosti a nemocnosti

II.2.1.1. Výkaz pracovní neschopnosti od 1.1.2015 do 31.12.2015

Tabulka 42 Výkaz pracovní neschopnosti od 1.1.2015 do 31.12.2015		Nemocnice TGM Hodonín, příspěvková organizace	
Sledovaný ukazatel	Rok 2014	Rok 2015	jednotka
Počet pracovních úrazů /PÚ/ celkem	0	1	
Počet prostonaných kalendářních dnů pro PÚ	0	0	
Průměrné procento pracovní neschopnosti pro PÚ	0	0	
Průměrná délka trvání prac. neschopnosti na 1 PÚ	0	0	
Průměrný denní stav práce neschopných pro PÚ	0	0	
Průměrný počet zaměstnanců v organizaci	503	506	zam
Počet nově vzniklých nemocí z povolání	0	0	
Počet nepracovních úrazů /NÚ/ celkem	10	6	
Počet prostonaných kalendářních dnů pro NÚ	758	426	den
Počet běžných onemocnění celkem	105	150	
Počet prostonaných kalendářních dnů pro nemoc	6 363	7 353	den
Počet pracovních neschopností celkem	115	156	
Počet prostonaných kalendářních dnů celkem	7 121	7 779	den
Průměrné procento pracovní neschopnosti celkem	3,92	4,21	%
Průměrná délka trvání prac. neschopnosti celkem	61,92	49,87	den
Průměrný denní stav práce neschopných celkem	19,73	21,55	zam

V roce 2015 nebyl v organizaci registrován ani jeden pracovní úraz a nebyla registrována nemoc z povolání. Pouze došlo k neregistrovanému pracovnímu úrazu bez pracovní neschopnosti.

II.2.1.2. Odškodnění pracovních úrazů

Tento neregistrovaný pracovní úraz byl odškodněn stanovením výší bolestného.

II.2.2. Činnosti v oblasti BOZP a PO

Během roku 2015 byli pravidelně proškolení noví zaměstnanci, studenti na praxi a pracovníci externích organizací.

V září 2015 proběhlo školení PO obsluhy ohlašovny požáru, zaměstnanci vrátnice, a odborná příprava členů preventivních požárních hlídek – všichni zaměstnanci lůžkových oddělení, která byla z hlediska PO začleněna jako činnost se zvýšeným požárním nebezpečím. V průběhu roku pak proběhlo na všech pracovištích opakovací školení BOZP a PO, které se provádí 1 x za 2 roky.

V měsíci únor – květen 2015 proběhla revize věcných prostředků PO – přenosné hasicí přístroje a vnitřní a venkovní hydranty – ve všech objektech organizace, dále pak kontrola požárních uzávěrů a požárních klapek. Revize zajišťuje firma Bábík spol. s r.o. Vacenovice.

Dne 26.8.2015 zavítala do organizace pracovnice Odborového svazu zdravotnictví a sociální péče ČR, paní Květoslava Boháčková. Byl sepsán protokol o kontrole, kde byly uvedeny závady. Bezprostředně po provedené kontrole byly závady odstraněny a dopisem informován Odborový svaz zdravotnictví a sociální péče ČR o odstranění závad.

V průběhu druhého pololetí byly provedeny prověrky BOZP a kontroly PO na všech pracovištích organizace.

Dále byly v průběhu roku 2015 provedeny revize vyhrazených technických zařízení (VTZ) a školení obsluhy VTZ. Doklady o provedených revizích jsou uloženy u metrologa.

V intervalu 1 x za půl roku byla provedena celková obhlídka areálu z hlediska PO se záznamem do Požární knihy.

Prováděly se i namátkové kontroly sloužící ke zjištění přítomnosti alkoholu u zaměstnanců s písemným vyhotovením protokolů.

III. PLNĚNÍ ÚKOLŮ V OBLASTI HOSPODAŘENÍ

III.0.1. Přehled o plnění rozpočtu k 31.12.2015 Tabulka 43

v tis.Kč	Hlavní činnost				Doplňková činnost			
	Ses.rozpočet	Upr.rozpočet	Skutečnost	% S/UR	Ses.rozpj.	Upr.rozpj.	Skut.	% S/UR
Výnosy z prodeje služeb:	369 132	367 947	370 370	100,7				
z toho:								
1. příspěvek na péči	230	430	491	114,1				
2. ubytování	100	110	113	102,8				
3. stravné	1 920	1 930	1 926	99,8	232	296	287	96,8
4. regulační poplatky	960	1 370	1 288	94,0				
5. ošetřovné	1 250	1 360	1 325	97,4				
8. výnosy od ZP	364 672	362 747	365 227	100,7				
Výnosy z pronájmu					400	330	360	109,0
Výnosy za prodané zboží	28 460	32 400	32 889	101,5				
Výnosy z prodeje materiálu	280	407	307	75,5				
Použití fondů: 1. Fond investiční								
2. Fond rezervní	538	1 020	996	97,7				
5. Nekrytí investičního fondu			5 002					
Výnosy z přijatých neinvestičních transferů celkem 3):	4 680	5 337	5 855	109,7				
z toho: 1. z příspěvku na provoz od JMK bez účel. Určení		692	692	100,0				
2. z účel. určeného příspěvku na provoz od JMK	2 000	2 000	2 000	100,0				
4. výnosy z přijatých transferů ze SR - sociální lůžka	650	495	495	100,0				
5. výnosy z ostatních transferů	380	390	904	231,8				
Výnosy z titulu časového rozlišení přijatých investičních transferů	1 650	1 760	1 763	100,2				
Jiné ostatní výnosy	5 194	7 871	5 886	74,8	88	98	164	167,2
Výnosy celkem	408 284	414 982	421 305	101,5	720	724	810	111,9
Spotřeba materiálu	92 205	93 636	95 960	102,5	100	120	125	104,4
Spotřeba energie celkem:	9 000	8 620	8 412	97,6	40	54	48	89,5
z toho: 1. elektrické energie	4 500	4 170	4 138	99,2	10	9	9	95,6
2. plynu	4 500	4 450	4 274	96,0	30	45	40	88,3
Spotřeba jiných neskladovatelných dodávek celkem:	1 250	1 130	1 122	99,3	7	7	6	92,2
z toho: 1. voda	1 250	1 130	1 122	99,3	7	7	6	92,2
Prodané zboží	24 000	26 900	27 299	101,5				
Aktivace oběžného majetku	-5 100	-5 100	-5 194	101,8				
Opravy a udržování	4 445	5 460	5 323	97,5				
Cestovné	215	215	225	104,5				
Náklady na reprezentaci	120	120	113	94,3				
Ostatní služby	17 495	16 850	17 201	102,1	27	29	29	99,7
Osobní náklady celkem	243 035	244 321	241 036	98,7	21	26	25	97,0
z toho: 1. platy zaměstnanců	153 404	153 911	152 870	99,3	15	19	19	98,3
2. náhrady mzdy za doč. pracovní neschopnost			435					
3. OON	26 224	26 224	24 623	93,9				
3. zákonné soc. pojištění - soc. a zdrav. pojištění	61 074	61 246	60 202	98,3	5	6	6	105,8
jiné sociální pojištění	700	730	724	99,2				
4. zákonné sociální náklady	1 633	2 210	2 182	98,7	1	1	0	18,7
Odpisy dlouhodobého majetku	13 267	13 267	13 384	100,9				
Náklady z drobného dlouhodobého majetku	4 460	5 600	5 173	92,4				
Daně a poplatky (nezahrnuje daň z příjmů)	22	30	22	74,8				
Prodáný materiál	350	640	473	73,9				
Finanční náklady	3	4	6	151,3				
Ostatní náklady	1 494	936	1 403	149,9	125	213	18	
Náklady celkem	406 261	412 629	411 958	99,8	320	449	252	56,2
Výsledek hospodaření před zdaněním	2 023	2 353	9 347	397,3	400	275	558	202,9
Daň z příjmů			1 231				82	
Výsledek hospodaření po zdanění			8 116				476	
Výsledek hospodaření za hlavní i doplňkovou činnost po zdanění					2 423	2 628	8 592	327,0
Výsledek hospodaření za hlavní i doplňkovou činnost před zdaněním					2 423	2 628	9 905	376,9

III.0.2 Komentář k plnění rozpočtu hlavní činnosti

Výnosy:

Účet 602 Tržby z prodeje služeb

Rozpočet 367 947 tis. Kč Skutečnost 370 370 tis. Kč % plnění rozpočtu 100,7%

Plánovaný rozpočet byl překročen o 2 423 tis. Kč zejména pro vyšší platby za zdravotní péči od zdravotních pojišťoven a také u platby za ošetření u cizinců (platba výkonově). Proti roku 2014 byly tržby za zdravotní péči o 26 548 tis. Kč vyšší pro navýšení plateb od zdravotních pojišťoven na pokrytí výpadku regulačních poplatků a navýšení platů o 5%.

Účet 604 Tržby z prodeje zboží

Rozpočet 32 400 tis. Kč Skutečnost 32 889 tis. Kč % plnění rozpočtu 101,5 %

Proti roku 2014 byly tržby za zboží v lékárně pro veřejnost o 4 532 tis. Kč vyšší, zejména poté co nemocnice v březnu 2014 otevřela novou výdejnu léků pro veřejnost v objektu plicního oddělení, kde je také ambulance diabetologie a endokrinologie, léky zde mohou vyzvedávat také pacienti nefrologické ambulance a hemodialýzy. V roce 2015 již výdej léků probíhal celý rok.

Účet 644 Tržby z prodeje materiálu

Rozpočet 407 tis. Kč Skutečnost 307 tis. Kč % plnění rozpočtu 75,5 %

Nemocnici se nedařilo prodat více krevních výrobků, prodej byl o 12 tis. Kč nižší než v roce 2014.

Účet 648 Použití fondu rezervního a investičního

Rozpočet 1 020 tis. Kč Skutečnost 5 998 tis. Kč % plnění rozpočtu 588,0 %

K vysokému překročení rozpočtu došlo v závěru roku 2015, kdy bylo na účet 648 zaúčtováno nekrytí investičního fondu ve výši 5 002 tis. Kč. V roce 2014 bylo na nekrytí IF zaúčtováno 4 976 tis. Kč.

Účet 649 Jiné ostatní výnosy

Rozpočet 7 871 tis. Kč Skutečnost 5 886 tis. Kč % plnění rozpočtu 74,8%

Tento výnosový účet byl ovlivněn zejména vyúčtováním zdravotní péče za rok 2014 a rok 2013, kdy naše nemocnice obdržela srážky od zdravotních pojišťoven ve výši – 4 173 tis. Kč.

Účet 672 Přijaté provozní dotace

Rozpočet 5 337 tis. Kč Skutečnost 5 855 tis. Kč % plnění rozpočtu 109,7%

Kromě standardních dotací na provoz LSPP od JMK ve výši 2000 tis. Kč dotace na provoz sociálních lůžek od MPSV ve výši 495 tis. Kč, zaúčtovala zde nemocnice opět časové rozlišení přijatých investičních transferů ve výši 1 763 tis. Kč, dále 315 tis. Kč od úřadu práce jako refundaci mezd pracovníků, které zaměstnala naše nemocnici v rámci podpory zaměstnanosti. Další položkou, byla provozní dotace od JMK na platy ve výši 692 tis. Kč, dotace na rezidenční místa ve výši 496 tis. Kč a dotace na nákup nemocničních lůžek ve výši 50 tis. Kč od obce Dolní Bojanovice. Od města Hodonína jsme obdrželi provozní dotace v úhrnu za 43 tis. Kč na zajištění provozu skleníku.

Celkové výnosy hlavní činnosti :

Rozpočet 414 982 tis. Kč Skutečnost 421 305 tis. Kč % plnění rozpočtu 101,5%

Skutečné výnosy z hlavní činnosti byly o 34 430 tis. Kč vyšší, než v roce 2014 zejména z důvodu vyšších plateb od zdravotních pojišťoven za zdravotní péče roku 2015 a také vlivem zvýšení tržeb za prodej zboží v lékárně pro veřejnost.

Náklady :

Účet 501 Spotřeba materiálu

Rozpočet 93 636 tis. Kč Skutečnost 95 960 tis. Kč % plnění rozpočtu 102,5 %

Celkově byla spotřeba materiálu proti roku 2014 o 5 190 tis. Kč vyšší, což bylo způsobeno zejména vyššími náklady na spotřebu zdravotních materiálů + 2 676 tis. Kč a také vyššími náklady na spotřebu krve + 1 612 tis. Kč proti roku 2014 a také vyšší spotřebou léků související s vyššími výkony nemocnice v roce 2015.

Účet 502 Spotřeba energie

Rozpočet 8 620 tis. Kč Skutečnost 8 412 tis. Kč % plnění rozpočtu 97,6 %

Rozpočet stanovený na rok 2015 nebyl překročen a rovněž proti roku 2014 byla dosažena úspora – 157 tis. Kč, i když spotřeba plynu byla mírně vyšší než v roce 2014, nemocnice vykazala nižší spotřebu elektrické energie. Od 1.7.2015 vysoutěžila společnost CEJIZA nižší jednotkové sazby u energií, což mělo pozitivní vliv finanční náklady v oblasti spotřeby energií.

Účet 503 Spotřeba jiných neskladovatelných dodávek

Rozpočet 1 130 tis. Kč Skutečnost 1 122 tis. Kč % plnění rozpočtu 99,3 %

Na tomto účtu je od roku 2012 sledována spotřeba vody . Po odstranění havárie vodovodního řádu počátkem roku 2014 došlo k výraznému poklesu spotřeby což značí , že pravděpodobně únik vody již nenastává. Protože se však jedná už o třetí podobnou havárii je opravdu nutné provést rekonstrukci inženýrských sítí pod vozovkou nemocnice (v plánu investic na rok 2016).

Účet 504 Prodané zboží

Rozpočet 26 900 tis. Kč Skutečnost 27 299 tis. Kč % plnění rozpočtu 101,5 %

Viz. Komentář k účtu 604

Účet 507 Aktivace oběžného majetku

Rozpočet - 5 100 tis. Kč Skutečnost - 5 194 tis. Kč % plnění rozpočtu 101,8 %

Jedná se o aktivaci vyrobené krve. Proti roku 2014 došlo k nárůstu o 259 tis. Kč.

Účet 511 Opravy a udržování

Rozpočet 5 460 tis. Kč Skutečnost 5 323 tis. Kč % plnění rozpočtu 97,5 %

Náklady na nakupované opravy proti roku 2014 byly vyšší o 305 tis. Kč. Proti roku 2014 poklesly náklady na stavební opravy o 1 068 tis. Kč, ale zvýšily se náklady na opravy zdravotních přístrojů o +1 211 tis. Kč. Navýšení těchto oprav nejvíce ovlivnila oprava Flat panelu na RDG (náklady cca 950 tis. Kč).

Účet 512 Cestovné

Rozpočet 215 tis. Kč Skutečnost 225 tis. Kč % plnění rozpočtu 104,5 %

Výdaje na cestovné byly mírně překročeny zejména v souvislosti s větším počtem zaměstnanců, kteří absolvovali vzdělávací kurzy a semináře.

Účet 513 Náklady na reprezentaci

Rozpočet 120 tis. Kč Skutečnost 113 tis. Kč % plnění rozpočtu 94,3 %

Náklady na reprezentaci byly proti roku 2014 vyšší o 43 tis. Kč, zejména pro financování pohoštění v souvislosti s ukončením rekonstrukce významných investičních akcí roku 2015.

Účet 518 Ostatní služby

Rozpočet 16 850 tis. Kč Skutečnost 17 201 tis. Kč % plnění rozpočtu 102,1 %

Náklady na ostatní služby byly proti roku 2014 vyšší o 451 tis. Kč, vlivem vyšších nákladů na ostrahu objektu nemocnice a objednávku laboratorního vyšetření z nemocnice Břeclav při poruše vlastního analyzátoru.

Účet 521 Mzdové náklady

Rozpočet 180 135 tis. Kč Skutečnost 177 928 tis. Kč % plnění rozpočtu 98,8 %

Mzdové náklady nebyly překročeny, úspora 2 207 tis Kč – rozpočet byl dodržen

Účet 524 Soc. a zdravotní pojištění

Rozpočet 61 246 tis. Kč Skutečnost 60 202 tis. Kč % plnění rozpočtu 98,3 %

Náklady navazující na čerpání mzdových nákladů – rozpočet byl dodržen.

Účet 525 Jiné sociální pojištění

Rozpočet 730 tis. Kč Skutečnost 724 tis. Kč % plnění rozpočtu 99,2 %

Na tomto účtu se od roku 2012 účtují náklady na pojištění zaměstnanců při pracovních úrazech (dříve účtováno na účtu 549). Rozpočet byl dodržen.

Účet 527 Zákonné sociální náklady

Rozpočet 2 210 tis. Kč Skutečnost 2 182 tis. Kč % plnění rozpočtu 98,7 %

Jedná se o tvorbu příspěvku nemocnice na FKSP pro zaměstnance 1 533 tis. Kč. Dále byly na tomto účtu čerpány náklady na pracovní a ochranné pomůcky ve výši 174 tis. Kč a náklady na vzdělávání zaměstnanců ve výši 475 tis. Kč – dříve byly tyto náklady sledovány na účtu 518.

Účet 551 Odpisy dlouhodobého majetku

Rozpočet 13 267 tis. Kč Skutečnost 13 384 tis. Kč % plnění rozpočtu 100,9 %

Mírné překročení vzniklo zvýšením konečných nákladů na investiční akce roku 2015.

Účet 558 Náklady z drobného dlouhodobého majetku

Rozpočet 5 600 tis. Kč Skutečnost 5 173 tis. Kč % plnění rozpočtu 92,8 %

Proti roku 2014 došlo k nárůstu o 952 tis. Kč zejména v souvislosti s ukončením rekonstrukce hemodialýzy a interní JIP – nutnost vybavení novými lůžky a nábytkem.

Účet 549, 547, 557, 562 Ostatní náklady

Rozpočet 936 tis. Kč Skutečnost 1 403 tis. Kč % plnění rozpočtu 149,9 %

Proti roku 2014 došlo k nárůstu o 60 tis. Kč. Vyšší čerpání nákladů proti rozpočtu vzniklo zejména vlivem odpisu nedobytných pohledávek regulačních poplatků z roku 2012 (+213 tis. Kč) a také navýšením předepsaného pojištění odpovědnosti za škody o 95 tis. Kč

Celkové náklady hlavní činnosti :

Rozpočet 412 629 tis. Kč Skutečnost 411 958 tis. Kč % plnění rozpočtu 99,8%

Skutečné náklady byly proti rozpočtu nižší o 671 tis. Kč především pro úsporu osobních nákladů, energií a nákladů na opravy a nákup drobného majetku. Proti roku 2014 byly náklady naopak vyšší o 28 368 tis. Kč a to zejména z důvodu vyšších nákladů na prodej zboží v lékárně pro veřejnost (+ 3 519 tis. Kč) a vyšším čerpáním osobních nákladů (+17 339 tis. Kč) , ale také zvýšením nákladů na spotřebu zdravotního materiálu (+5 190 tis. Kč) v souvislosti s nárůstem výkonů zdravotní péče.

Hospodářský výsledek z hlavní činnosti před zdaněním

Rozpočet 2 353 tis. Kč Skutečnost 9 347 tis. Kč Rozdíl +6 994 tis. Kč

Daň z příjmu právnických osob 1 231 tis. Kč

Hospodářský výsledek z hlavní činnosti po zdanění

Skutečnost 8 116 tis. Kč

III.0.3. Komentář k přehledu o plnění rozpočtu doplňkové činnosti k 31.12.2015

Celkové výnosy doplňkové činnosti :

Účet 602, 603, 649 Tržby za pronájem a jiné výnosy

Rozpočet 724 tis. Kč Skutečnost 810 tis. Kč % plnění rozpočtu 111,9 %

Rozpočet byl překročen o 86 tis. Kč. Po odprodeji ubytovny na ulici Bří Čapků a bytů na Národní Třídě jsou výnosy doplňkové činnosti tvořeny pouze drobnými pronájmy, prodejem obědů, výkony sterilizace a drobnými výnosy zahrady.

Náklady :

Účet 501 Spotřeba materiálu

Rozpočet 120 tis. Kč Skutečnost 125 tis. Kč % plnění rozpočtu 104,4 %

Mírné překročení rozpočtu.

Účet 502 , 503 Spotřeba energie

Rozpočet 54 tis. Kč Skutečnost 48 tis. Kč % plnění rozpočtu 89,5 %

Vzhledem k mírné zimě došlo k úspoře plynu, rovněž bylo dosaženo úspory proti rozpočtu i u elektrické energie a spotřeby vody.

Účet 518 Ostatní služby

Rozpočet 29 tis. Kč Skutečnost 29 tis. Kč % plnění rozpočtu 100,0 %

Rozpočet byl dodržen.

Účet 521 Osobní náklady

Rozpočet 26 tis. Kč Skutečnost 25 tis. Kč % plnění rozpočtu 97,0 %

Jednalo se o náklady související s prací zahradníka- pěstování přísad pro prodej .

Účet 557 Náklady z odepsaných pohledávek

Rozpočet 213 tis. Kč Skutečnost 18 tis. Kč % plnění rozpočtu 8,6 %

Jednalo se o náklady související s odepsáním nedobytných pohledávek za nájemné ubytovny Bří Čapků a bytů na Národní Třídě, starších 3 let , které se nepodařilo vymoci ani soudní cestou.

Celkové náklady doplňkové činnosti :

Rozpočet 449 tis. Kč Skutečnost 252 tis. Kč % plnění rozpočtu 56,2 %

Celkové náklady na doplňkovou činnost nebyly překročeny. Rozpočet byl vyšší pro předpoklad vyššího odpisu nedobytných pohledávek.

Hospodářský výsledek z doplňkové činnosti před zdaněním

Rozpočet 275 tis. Kč Skutečnost 558 tis. Kč Rozdíl + 283 tis. Kč

Daň z příjmu právnických osob 82 tis. Kč

Hospodářský výsledek z doplňkové činnosti po zdanění

Skutečnost 476 tis. Kč

III.0.4. Nejvýznamnější skutečnosti týkající se změn v chodu p. o. v oblasti hospodaření v roce 2015

V roce 2015 došlo ke zvýšení celkových nákladů proti roku 2014 o +7,4 % což představuje v oblasti hlavní činnosti nemocnice nárůst o 28 368 tis. Kč toto zvýšení nákladů ovlivnilo zejména navýšení osobních nákladů, ale také působily vyšší náklady na prodané zboží v lékárně pro veřejnost. Ve výnosech působil negativně výpadek regulačních poplatků ve výši – 7 125 tis. Kč, který však byl eliminován navýšením úhrad od zdravotních pojišťoven, které museli pokrýt také navýšení platů. Výnosy tak byly proti roku 2014 vyšší o 8,9 % což mělo pozitivní dopad na celkové hospodaření nemocnice, která tak mohla opět „umazat“ část kumulované ztráty z minulých let.

Bohužel ani do konce roku 2015, nebylo se všemi zdravotními pojišťovnami ukončeno vypořádání úhrad zdravotní péče za rok 2014 a také zejména nenaplnění počtu uzavřených hospitalizačních případů způsobily, že musela nemocnice své výnosy v závěru roku snížit o předpokládané srážky.

Mimořádné vlivy, které ovlivnily výsledek hospodaření v roce 2015

Pozitivní vliv:

1. Vyšší zálohy za zdravotní péči od zdravotních pojišťoven	33 308 tis. Kč
2. Zaúčtování nekrytí IF do výnosů	5 002 tis. Kč
3. Vyšší ostatní výnosy y činnosti	2 811 tis. Kč
4. Vyšší výnos z marže prodeje léků a ZM v lékárně	1 013 tis. Kč

Negativní vliv :

5. Navýšení osobních nákladů	17 339 tis. Kč
6. Zrušení platby regulačních poplatků	7 125 tis. Kč
7. Vyšší náklady na zdravotní materiál	2 676 tis. Kč
8. Vyúčtování zdravotní péče za rok 2014 a 2013	4 173 tis. Kč
9. Odvod daně z příjmu právnických osob	1 313 tis. Kč
10. Vyšší náklady na spotřebu ostatního materiálu	2 514 tis. Kč
11. Vyšší náklady na nákup DDHM	952 tis. Kč

Výsledek hospodaření

a) před zdaněním

Hlavní činnost:

Výnosy	421 305 tis. Kč	810 tis. Kč
Náklady	411 958 tis. Kč	252 tis. Kč
HV	9 347 tis. Kč	558 tis. Kč

Doplňková činnost:

Hospodářský výsledek před zdaněním celkem	9 905 tis. Kč
Daň z příjmu právnických osob k 31.12.2015	1 313 tis. Kč

b) po zdanění

Hospodářský výsledek po zdanění za hlavní činnost	8 116 tis. Kč
Hospodářský výsledek po zdanění za doplňkovou činnost	476 tis. Kč
Hospodářský výsledek po zdanění celkem	8 592 tis. Kč

Výše neuhrazené ztráty minulých let se započítáním HV roku 2015

Ztráta z minulých let	- 25 968 tis. Kč
Zisk k 31.12.2015	8 592 tis. Kč
Výsledek	- 17 376 tis. Kč

neuhrazená ztráta z minulých let

III.1. Výnosy

III.1.1. Výnosy tabulka hlavní činnosti

Tabulka 44 Výnosy hlavní činnost						Nemocnice TGM Hodonín, příspěvková organizace		
	SÚ	AÚ	Skutečnost			Rozpočet	Plnění	
			2013	2014	2015	2015	rozp %	Poznámka
Výnosy z prodeje služeb	602		335 193	343 822	370 370	367 947	100,7	
Tržba-příspěvek na soc.péči		0301	219	230	491	430	114,2	
Sociální služby,ubytování klienti		0302	78	101	113	110	102,7	
Stravné - klienti		0304	143	163	173	170	101,8	
Jiné ostatní výnosy-stravné		0305	1 160	1 174	1 168	1 170	99,8	
Tržby z nadstandardních pokojů		0308	132	126	123	120	102,5	
Výnosy - doprovod pacienta		0309			8	8	100,0	
Regulační poplatek - 30 Kč		0310	1 640	1 659	73	80		
Tržby od pojišťoven-cytostatika	032		506	472	520	542	95,9	
VZP-cytostatika		0320	316	272	331	350	94,6	
Voj. ZP cytostatika		0321	9	5	12	12	100,0	
ČPZP cytostatika		0322	63	63	68	70	97,1	
OZP cytostatika		0323	7	3	10	10	100,0	
MV ČR cytostatika		0325	82	89	65	65	100,0	
RBP cytostatika		0326	29	40	34	35	97,1	
Jiné ost. výnosy - stravné - příspěvek FKSP		0405	579	579	585	590	99,2	
Vyšetření - rozborů		0408	170	490	422	430	98,1	
Regulační poplatek - 100 Kč		0410	5 736	5 681	142	200	71,0	
Výnosy od pojišťoven-celkem dohadné položky		042	-400	-4 130	3 671	0		
VZP- dohadné položky		0420	-400	253	2 215			Neplánováno
Voj. ZP dohadné položky		0421		-1 370	-444			Neplánováno
ČPZP dohadné položky		0422		-132	-109			Neplánováno
OZP dohadné položky		0423		-94	-21			Neplánováno
MV ČR dohadné položky		0425		-2 817	84			Neplánováno
RBP dohadné položky		0426		30	1 946			Neplánováno
Gynekologické výkony		0508	172	143	118	120	98,3	
Tržby z prodeje služeb-OOP	052		13 356	14 910	15 400	15 900	96,9	
VZP-ošetřovatelská lůžka		0520	8 818	9 734	9 488	10 000	94,9	
Voj. ZP ošetřovatelská lůžka		0521	744	605	504	500	100,8	
ČPZP ošetřovatelská lůžka		0522	968	1 343	1 044	1 050	99,4	

	SÚ	AÚ	Skutečnost			Rozpočet	Plnění	
			2013	2014	2015	2015	rozp %	Poznámka
OZP ošetrovatelská lůžka		0523	150	341	510	500	102,0	
MV ČR ošetrovatelská lůžka		0525	1 218	1 084	2 199	2 200	100,0	
RBP ošetrovatelská lůžka		0526	1 458	1 803	1 655	1 650	100,3	
Rehabilitační výkony		0608	215	274	304	332	91,6	
Tržby akutní lůžkové péče		062	175 744	178 802	201 026	201 323	99,9	
VZP - lůžková péče		0620	94 561	96 186	110 006	110 371	99,7	
VoZP - lůžková péče		0621	4 228	4 362	4 729	4 750	99,6	
ČPZP - lůžková péče		0622	17 850	18 825	21 045	21 000	100,2	
OZP - lůžková péče		0623	3 664	3 849	4 019	4 000	100,5	
Škoda - lůžková péče		0624	11	11	2	2	100,0	
MVČR - lůžková péče		0625	24 427	25 866	29 178	29 200	99,9	
RBP - lůžková péče		0626	31 003	29 703	32 047	32 000	100,1	
Vykony pro cizince		0708	96	53	59	60	98,3	
Tržby akutní ambulantní péče		072	131 821	140 084	140 718	141 062	99,8	
VZP - ambulantní péče		0720	67 832	72 182	72 350	72 700	99,5	
VoZP - ambulantní péče		0721	5 355	5 638	5 785	5 800	99,7	
ČPZP - ambulantní péče		0722	13 435	14 225	14 330	14 300	100,2	
OZP - ambulantní péče		0723	3 194	3 351	2 909	2 900	100,3	
Škoda - ambulantní péče		0724	10	11	13	12	108,3	
MVČR - ambulantní péče		0725	18 132	19 324	18 652	18 650	100,0	
RBP - ambulantní péče		0726	23 863	25 353	26 679	26 700	99,9	
Přepravní výkony, parkovné		0808	197	203	250	250	100,0	
Ostatní výkony		0908	381	39	41	40	102,5	
Regulační poplatek - 90 Kč		0910	968	988	1 073	1 090	98,4	
Tržby od ZP za cizince		092	2 203	1 781	3 892	3 920	99,3	
VZP - cizinci		0920	1 068	1 127	2 976	3 000	99,2	
VoZP - cizinci		0921	40	10	86	90	95,6	
ČPZP - cizinci		0922	528	100	210	200	105,0	
OZP - cizinci		0923	16	27	38	40	95,0	
MVČR - cizinci		0925	191	191	238	240	99,2	
RBP - cizinci		0926	360	326	344	350	98,3	
Tržby za prováděné odbor.kontroly dohledu na tuberk.		0930	77					
Výnosy z prodaného zboží	604		20 427	28 357	32 889	32 400	101,5	
Výnosy za prodané zboží - osvob. (Slovensko)		0700			7	7	100,0	
Tržby za prodané zboží - ZM 10%		0710	3 682	4 452	4 477	4 480	99,9	
Tržby za prodané zboží - ZM 20%		0720	1 077	1 148	1 033	1 035	99,8	
Výnosy za prodané zboží - ZM 10%		0730			34	32	106,3	
Tržby za prodané zboží- léky 10%		0810	15 209	22 768	1 510	1 500	100,7	

	SÚ	AÚ	Skutečnost			Rozpočet	Plnění	
			2013	2014	2015	2015	rozp %	Poznámka
Tržby za prodané zboží- léky 20%		0820	97	9	5	5	100,0	
Výnosy za prodané zboží- léky 10%		0830			25 479	25 000	101,9	
Regulační poplatek - recepty - 10%		0910	487	744				Zrušení reg poplatků
Odměny držitelům klientských karet a ZP		0930	-125	-324				Zrušení odměn
Bonusy k receptům		0931		-440				Zrušení bonusů
Signální výkony - 10 %		0940			333	330	100,9	
Signální výkony - 15 %		0950			11	11	100,0	
Jiné výnosy z vlastních výkonů	609		15	14	17	17	100,0	
Výnosy za klinické hodnocení léčiva		0301	15	14	17	17	100,0	
Výnosy z odepsaných pohledávek	643		4	1	0	0		
Výnosy z odepsané pohledávky		0300	4	1	0	0		
Výnosy z prodeje materiálu	644		220	319	307	407	75,4	
Výnosy z prodeje materiálu-krev		0300	220	319	307	407	75,4	Nezájem nem o krev
Čerpání fondů	648		5 918	5 840	5 999	1 020	588,1	
Čerpání fondu oběžných aktiv - dary		0300			20	40		
Čerpání rezervního fondu - dary		0301	67	341	0			
Nekrytí investičního fondu		0400	5 737	4 976	5 002			Nekrytí IF fin. prostředky
Čerpání - veřejná sbírka		0908	114	523	977	980	99,7	
Ostatní výnosy z činnosti	649		25 493	3 034	5 845	7 830	74,6	
Výnosy - náhrada škody				2				
Inventurní přebytky (kromě DHM a DNHM)		0302	3	6	7	7	100,0	
Výnosy z účastnických poplatků		0310	51	66	67	68	98,5	
Výnosy z organizování seminářů		0311	88	54	234	234	100,0	
Bezplatné nabytí krve		0337	1 921	1 376	2 562	2 600	98,5	
Ostatní výnosy - minulých let- osvobozeno		0365		7				
Jiné ostatní výnosy-osvobozeno		0371	8 205	5 426	6 085	6 000	101,4	
Jiné ostatní výnosy- snížená sazba - 10%		0372	248	890	672	680	98,8	
Jiné ostatní výnosy-20%		0373	233	242	239	240	99,6	
Výnosy od pojišťoven z min.let-osvobozeno		0374	14 424	-5 291	-4 173	-2 150	194,1	
Ostatní výnosy - minulých let- 20%		0565	63	127				
ostatní výnosy-DDHM bezúplatně nabytý od VÚJ		0600	131		21	20	105,0	
Ostatní výnosy - dětská skupina		0700			108	108	100,0	
ostatní výnosy		0800	126	91	16	16	100,0	
Ostatní výnosy - minulá léta		0999		38	7	7	100,0	
Úroky	662		1	17	24	24	100,0	
Úroky		0300	1	17	24	24	100,0	

	SÚ	AÚ	Skutečnost			Rozpočet	Plnění	
			2013	2014	2015	2015	rozp %	Poznámka
Výnosy z nároků na prostředky rozpočtu ÚSC	672		4 119	5 471	5 855	5 337	109,7	
Přijaté dotace od ÚP		0450	132	386	294	294	100,0	příspÚP na podporu zam.
Přijaté dotace - prac.místo na zkoušku		0451		36	22	3		
Příspěvek na provoz účel.určený z rozp.JMK - LSPP		0520	2 000	2 000	2 000	2 000	100,0	
Výnosy z nár. na prostř.ostatní-dotace na soc.služby		0530	397	638	495	495	100,0	
Přísp.na provoz účel.určený z rozpočtu JMK-ostatní		0540		292	692	692	100,0	
Přísp.na provoz účel.určený z rozpočtu JMK-rezid.místa		0550		241	496			Nebylo plánováno
Výnosy z nároků na prostředky z ÚSC-od ostatních		0600	23	221	93	93	100,0	
Zúčt.čas.rozliš.transferu na pořízení DM-odpisy		0750	1 567	1 657	1 763	1 760	100,2	
Výnosy celkem:			391 390	386 875	421 306	414 982	101,5	

III.1.2. Výnosy tabulka doplňková činnost

Tabulka 45 Výnosy doplňková činnost							Nemocnice TGM Hodonín, příspěvková organizace	
	SÚ	AÚ	Skutečnost			Rozpočet	Plnění	Poznámka
			2013	2014	2015	2015	rozpočtu %	
Výnosy z prodeje služeb	602		229	224	287	296	96,8	
Jiné ostatní výnosy - nájmy		0003						
Jiné ostatní výnosy DČ - stravné-snížená sazba		0006	164	153	223	226	98,8	
Jiné ostatní výnosy-DČ - snížená sazba(služby ubyt.15%)		0103						
Jiné ostatní výnosy DČ - stravné-21%		0106	65	71	63	70	90,6	
Výnosy z pronájmu	603		370	402	360	330	109,0	
Nebytové prostory nájmy-HČ		0001	211	211	201	190	105,9	
Vyúčtování Nár .tř.		0003						
Služby k nájmu nebytové prostory 15%		0011	60	72	62	60	103,1	Nižší předpoklad plateb
Pronájem bytů		0013						
Služby k nájmu nebytové prostory 21%		0021	80	93	76	60	127,2	Nižší předpoklad plateb
Služby k nájmu bytů 15%		0023						
Nájemné - nájem svěř. majetku - osvobozeno		0025	19	26	20	20	102,2	Nižší předpoklad plateb
Ostatní výnosy z činnosti	649		84	96	164	98	167,2	
Jiné ostatní výnosy-hospodářská činnost-21%		0000	47	59	129	60	214,3	
Jiné ostatní výnosy-DČ-snížená 15%		0001						
Výnosy z používání televize		0012	37	37	35	38	92,8	
Výnosy celkem:			683	721	810	724	111,9	

III.1.3. Doplnující komentář k výnosům roku 2015

III.1.3.1. Nejvýznamnější rozdíly proti roku 2014 v tis Kč

Úhrady za zdravotní péči od ZP	+ 33 308 tis. Kč	– navýšení plateb ZP
Regulační poplatky	- 7 125 tis. Kč	- zrušení 60 a 100 Kč
Tržba za prodej v lékárně	+ 4 532 tis. Kč	– nová výdejna léků
Ostatní výnosy z činnosti úč. 649	+ 2 811 tis. Kč	– nižší srážky od ZP
Provozní dotace úč. 672	+ 384 tis. Kč	– rezidenční místa

Nejvýznamnějším pozitivním vlivem v oblasti výnosů byly vyšší úhrady od zdravotních pojišťoven zdravotních pojišťoven za zdravotní péči, které museli pokrýt zvýšení platů o 5% a zrušení regulačních poplatků v hospitalizační péči a v ambulantní péči.

III.1.3.2. Tržby od zdravotních pojišťoven

Tabulka 46 Tržby za nasmlouvané výkony za poskytnutí ZP v roce 2015							Nemocnice TGM Hodonín, příspěvková organizace	
	VZP	VoZP	ČPZP	OZP	ZPŠ	ZPMA	RBP	
	111	201	205	207	209	211	213	
akutní péče	187 548	10 156	35 476	6 945	14	48 152	61 016	
následná péče	9 488	504	1 045	510	0	2 199	1 655	
Celkem tržby ZP pojišťovny	197 036	10 660	36 521	7 455	14	50 351	62 671	
reg výkonů (doplatek) zvýš tržeb	24	2 818	297	31	0	0	73	
reg výkonů (krác), snížení tržeb	2 935	19	1 005	461	0	387	108	
Celkem tržby od ZP po regulaci	194 125	13 459	35 813	7 025	14	49 964	62 636	

III.1.3.3. Poskytnuté dotace od zřizovatele i jiné

Poskytnutá dotace z kapitoly MPSV státního rozpočtu: Kč,-
 - na poskytování sociálních služeb (dle zák. č. 108/2006 Sb.) 495.200,-
 - na podporu pracovního místa na zkoušku 22.138,-

Poskytnutá dotace z kapitoly MZ státního rozpočtu:
 - na úhradu části nákladů na rezidenční místa 496.159,-
 (vratka 34.386,- bude vrácena v lednu 2016)

Celkem poskytnuto na provoz ze státního rozpočtu 1.013.497,-

Poskytnutá dotace zřizovatelem:
 - dotace na LSPP 2.000.000,-
 - dotace na mzdy 692.000,-

Dotace od zřizovatele na provoz celkem 2.692.000,-

% z celkových výnosů = 0,7 %

Poskytnutá dotace od Města Hodonín:
 - na úhradu části nákladů na opravu skleníku 20.000,-

- na kulturní projekty pro děti	5.000,-
- na bezplatné testování HIV	18.000,-
Dotace Města Hodonín celkem	43.000,-
Poskytnutá dotace z Úřadu práce:	
- veřejně prospěšné práce uchazečů o zaměstnání	292.771,-
Poskytnutá dotace Obec Dolní Bojanovice	
- na obnovu nemocničních lůžek	50.000,-
Provozní dotace celkem Kč	4.091.268,-

III.1.3.4. Regulační poplatky – stav k 31.12.2015

Tabulka 47 Regulační poplatky		<i>Nemocnice TGM Hodonín, příspěvková organizace</i>
Předpis:		Celkem
Poplatek Kč 30,-		72 900
Poplatek Kč 90,-		1 072 970
Poplatek Kč 100,-		142 136
Předepsáno celkem:		1 288 006
neuhrazeno v r. 2013		-254 870
neuhrazeno v r. 2014		-43 450
neuhrazeno v r. 2015		-32 130
Skutečně vybráno:		957 556
Lékárna - signální výkony		
-10%		333 018
-15%		11 341
Skutečně vybráno:		344 359
Celkem vybráno		1 290 574

III.2. Náklady

III.2.1. Náklady hlavní činnosti

Tabulka 48 Náklady hlavní činnosti

Nemocnice TGM Hodonín,
příspěvková organizace

	SÚ	AÚ	Skutečnost			Rozpočet	Plnění	Poznámka
			2013	2014	2015	2015	rozp %	
Spotřebované nákupy								
Spotřeba materiálu	501		96 904	90 770	95 960	93 636	102,5	
Spotřeba-nádobí		0310	75	42	72	75	96,0	
Spotřeba-ostatní drobný mat.		0311	54	25	26	26	100,0	
Spotřeba kancelářského materiálu		0320	593	544	591	590	100,2	
Spotřeba tiskopisů		0321	97	81	25	25	100,0	
Náklady na Risograph		0322	35	32	32	32	100,0	
Spotřeba Knih, časopisů		0325	53	126	35	35	100,0	
Spotřeba-prádlo, oděv ,obuv pro pacienty		0350	287	332	494	380	130,0	Vyšší potřeba obnovy prádla
Spotřeba-prádlo, oděv, obuv pro zaměst.		0351	440	282	340	340	100,0	
Spotřeba materiálu na úklid a čištění		0360	1 063	1 260	1 414	1 300	108,8	
Spotřeba materiálu-úklidová dezinfekce		0361	237	289	298	290	102,8	
Spotřeba pohonných a mazadel		0370	1 820	1 785	1 531	1 530	100,1	
spotřeba - autosoučástky + ND		0380	23	23	12	20	60,0	
Spotřeba - ND k PC		0381	305	562	770	750	102,7	
Spotřeba - elektro, radio, spoj. mat.		0382	171	516	518	515	100,6	Opravy osvětlení na oddělení
Spotřeba - instalační materiál		0383	81	166	300	250	120,0	Opravy na oddělení
Spotřeba - ost. ND a různé součástky		0384	106	141	58	55	105,5	
Spotřeba potravin pro pacienty		0400	3 909	4 382	4 374	4 380	99,9	
Spotřeba potravin pro zaměstnance		0401	1 654	1 860	1 826	1 850	98,7	
Spotřeba potravin-pacienti-lékárna		0402	285	327	440	350	125,7	Vyšší potřeba nutriční výživy
Spotřeba medic. plynů-technické		0500	13	10	5	5	100,0	
Spotřeba medic. plynů-léky		0501	514	470	480	480	100,0	
Spotřeba krve a krev. výrobků		0600	6 913	5 950	7 562	7 333	103,1	
Spotřeba krve a krev. výrobků-expirace		0601	338	513	138			nerozpočtováno
Spotřeba materiálu-ZM	07		50 988	44 424	47 100	45 910	102,6	
Ostatní zdravotní prostředky		0700	14 340	15 106	14 884	14 800	100,6	
Obvazový materiál		0702	1 753	1 644	1 882	1 850	101,7	
Spotřeba ZM-Radiochemikálie a diagnostické soupravy		0703	13 474	13 022	14 614	14 550	100,4	
Spotřeba ZM - Odběrový systém		0704	953	859	861	860	100,1	

	SÚ	AÚ	Skutečnost			Rozpočet	Plnění	Poznámka
			2013	2014	2015	2015	rozp %	
Spotřeba ZM - Desinfekce		0705	609	603	715	700	102,1	
Dialyzační roztoky a dialyzační krevní sety		0707	8 631	6 712	6 642	6 650	99,9	
Spotřeba ZM - Injekční technika		0708	1 568	1 497	1 744	1 500	116,3	Vyšší potřeba injekční techniky
Kardiostimulátory		0713	9 660	4 981	5 758	5 000	115,2	Vyšší potřeba kardiostimulátorů
Spotřeba léků		08	25 043	24 374	24 759	24 450	101,3	
Spotřeba léků - Ostatní léky		0800	14 624	14 605	15 274	15 300	99,8	
Spotřeba léků - beta-laktamová antibiot.-ATC JO1CR		0801	1 393	1 382	1 491	1 400	106,5	Vyšší potřeba antibiotik
Spotřeba léků - Heparinové přípravky-ATC B01AB		0802	2 270	2 434	2 712	2 500	108,5	Jiná skladba pacientů
Spotřeba léků - Erytropoetiny-ATC B03XA		0803	3 261	2 880	2 386	2 400	99,4	
Spotřeba léků - Taxany ATC L01CD		0804	1 334	832	543	600	90,5	
Spotřeba léků - Roztoky-ovlivnění elktrol .rovnováhy		0806	979	881	894	900	99,3	
Spotřeba léků - Roztoky-parenterální výživa		0807	1 104	1 288	1 373	1 350	101,7	
Spotřeba léků - expirace		0898	78	72	86			Nerozpočtováno
Spotřeba soli na úpravu vody HDS		0920	49	50	54	55	98,2	
DDHM do dolní hranice 3000,-Kč (od 500,-)		0931	342	550	882	800	110,3	
Spotřeba ostatního materiálu-		0950	102	304	470	480	97,9	
Spotřeba materiálu a ND ke zdravot. tech. a dok.		0952	875	788	648	650	99,7	
Spotřebované nákupy na seminář		0953	123	96	182	180	101,1	
Spotřeba - malířský materiál		0955	88	157	130	130	100,0	
Spotřeba - krejčovský a šicí materiál		0956	9	15				
Spotřeba - stavební materiál, dřevo		0957	116	178	251	250	100,4	
Spotřeba - zámečnický materiál		0958	23	18	7	10	70,0	
Spotřeba -nábytek		0960	43	39	17	17	100,0	
Spotřeba - zdravotní přístroje a nástroje		0970	37	59	119	93	128,0	Vyšší spotřeba zdr .nástrojů
Spotřeba energie	502		11 498	8 569	8 412	8 620	97,6	
Spotřeba elektrické energie		0300	5 934	4 289	4 138	4 170	99,2	
Spotřeba plynu		0400	5 564	4 280	4 274	4 450	96,0	Teplejší zima
Spotřeba ostatních neskladovat. dodávek	503		1 246	1 167	1 122	1 130	99,3	
Spotřeba vody		0300	1 246	1 167	1 122	1 130	99,3	
Prodané zboží	504		16 856	23 780	27 299	26 900	101,5	
Zdravotnický materiál		0700	4 209	4 708	4 821	4 800	100,4	Vyšší prodej ZM
Léky a léčivé přípravky		0800	12 647	19 072	22 478	22 100	101,7	Vyšší prodej léků
Aktivace dlouhodobého majetku	506		-222	-209	0	0		
Aktivace dlouhodobého majetku		0331	-222	-209				
Aktivace oběžného majetku	507		-5 453	-4 935	-5 194	-5 100	101,8	
Aktivace oběžného majetku- aktivace krevních výrobků		0331	-5 453	-4 935	-5 194	-5 100	101,8	
Služby								
Opravy a udržování	511		4 934	5 018	5 323	5 460	97,5	

	SÚ	AÚ	Skutečnost			Rozpočet 2015	Plnění rozp %	Poznámka
			2013	2014	2015			
Stavební opravy a udržování		0301	2 262	1 548	480	600	80,0	Nižší objem stavebních oprav
Opravy automobilů		0302	346	444	417	420	99,3	
Ostatní opravy přístrojů a zařízení		0303	548	663	915	940	97,3	
Opravy hasících přístrojů, hydrantů		0307	23	30				
Opravy elektro - instalatérské		0308	100	43	113	115	98,3	
Opravy telefonů ,mobilů		0309	6	7	4	5	80,0	
Opravy počítačů a výpočetní techniky		0310	47	45	57	60	95,0	
Opravy nábytku, bytových doplňků		0311	11	1	20	20	100,0	
Opravy přístr. a zdrav .zařiz.		0313	1 591	1 725	2 936	2 900	101,2	
Opravy a udržování - malířské práce		0400		465	381	400	95,3	
Opravy žaluzií		0401		47				
Cestovné	512		206	196	225	215	104,7	
Cestovné zaměstnanců		0300	157	146	170	160	106,3	
Cestovné dárců krve		0342	49	50	55	55	100,0	
Náklady na reprezentaci	513		51	70	113	120	94,2	
Náklady na reprezentaci		0300	51	70	113	120	94,2	
Ostatní služby	518		17 099	16 750	17 201	16 850	102,1	
Náklady na poplatky za bankovní služby		0300	191	182	184	185	99,5	
Servis programu		0310	1 539	1 720	1 680	1 700	98,8	
Výkony spojů-pevné telefonní linky		0400	137	110	91	100	91,0	
Výkony spojů-mobilní telefonní linky		0410	141	112	89	90	98,9	
Automatizované zpracování dat-Internet		0420	383	383	383	383	100,0	
Poštovné, balné		0430	104	104	94	100	94,0	
Poplatky za rozhlas a televize		0440	143	143	177	170	104,1	
Propagační a reklamní činnost		0500		13	2	3	66,7	
Kopírovací, knihařské, tiskařské a grafické služby		0510	73	55	27	30	90,0	
Školení, kongresové poplatky		0520	412	361				Převod na účet 5270307
Kontrolní služby, technické prohlídky		0530	6 010	6 346	6 340	6 000	105,7	Vyšší nákl na opravy zdr .tech.
Doprava		0600	10	7	7	8	87,5	
Stočné		0610	1 033	865	897	900	99,7	
Nájemné		0620		2	48	48	100,0	
Pronájem lahví		0621	326	337	304	320	95,0	
Praní prádla, čištění		0710	3 165	3 015	3 070	3 050	100,7	
Hlídní objektu		0730	181	189	365	365	100,0	Hlídní po celý rok
Měření emisí		0740	1	1	4	4	100,0	
Vývoz, uložení a likvidace odpadů		0750	926	860	927	920	100,8	
Kremační služby		0771	4	8	8	8	100,0	
Poradenské služby, odborná pomoc		0800	1 164	824	951	920	103,4	

	SÚ	AÚ	Skutečnost			Rozpočet 2015	Plnění rozp %	Poznámka
			2013	2014	2015			
DDNM do dolní hranice 3000		0860	38		16	15	106,7	
Dozimetrie		0870	37	45	44	45	97,8	
Archivace medicinských dat		0871	234	218	218	218	100,0	
Členské vklady a příspěvky		0872	34	35	44	44	100,0	
Poplatky správní		0873	1	2	2	2	100,0	
Znalecké posudky, odhady, ověření listin		0874	6	25	1	5	20,0	
Poplatky za inzeráty		0876	81	23	41	40	102,5	
Čištění kanalizace		0877	8	14	45	45	100,0	
Rozbory vody		0879	11	22	27	25	108,0	
Zdravotní výkony prováděné cizími organizacemi		0880	237	236	374	370	101,1	
Čalounické služby		0881	35	1	2	2	100,0	
Renovace pásek, tonerů		0882	172	84	79	80	98,8	
Zhotovení razítek, klíčů, broušení nástrojů, grafika		0883	10	62	97	95	102,1	
Deratizace a desinfekce		0884	5	8	9	10	90,0	
Ostatní služby		0900	247	338	554	550	100,7	
Osobní náklady			219 472	223 697	241 036	244 321		
	521		162 388	165 537	177 928	180 135	98,8	
Mzdy a platy včetně odměn		0301	138 333	141 495	152 870	153 911	99,3	Nižší čerpání platů
Mzdy-OON		0302	23 573	23 741	24 623	26 224	93,9	
Náhrady mzdy za dočasnou pracovní neschopnost		0303	482	301	435			Nerozpočtováno
Zákonné sociální pojištění	524		54 874	56 001	60 202	61 246	98,3	
Zákonné zdravotní pojištění		0310	14 531	14 849	15 994	16 212	98,7	
Zákonné sociální pojištění		0320	40 343	41 152	44 208	45 034	98,2	
Jiné sociální pojištění	525		674	687	724	730		
Náklady na povinné úrazové pojištění zaměstnanců		0301	674	687	724	730		
Zákonné sociální náklady	527		1 536	1 472	2 182	2 210	98,7	
Příděl FKSP		0301	1 388	1 418	1 533	1 539	99,6	
Ochran. osob. pomůcky(prac .obuv)-zaměstnanci		0304	148	54	174	181	96,1	
Zákonné soc. náklady - náklady na odbor .rozvoj-dodavatelsky			0307		475	490	96,9	
Daň silniční	531		15	12	17	20	85,0	
Daň silniční		0330	15	12	17	20	85,0	
Daň z nemovitostí	532							
Jiné daně a poplatky	538		7	4	5	10	50,0	
Poplatek za kolky		0333	4	1	2	5	40,0	Nižší poplatky
Dálniční známky		0601	3	3	3	5	60,0	Nižší poplatky
Smluvní pokuty a úroky z prodlení	541			0	0	0	0	
Smluvní pokuty a úroky z prodlení		0300						
Jiné pokuty a penále	542		2	13	9	0		

	SÚ	AÚ	Skutečnost	Rozpočet	Plnění			SÚ
			2013	2014	2015	2015		
Ostatní pokuty a penále		0300	2	13	9			Nerozpočtováno
Dary	543							
Prodaný materiál	544		323	460	473	640	73,9	
Prodaný materiál		0300	323	460	473	640	73,9	Nižší prodej krve
Manka a škody	547		182	23	25	0		
Manka a škody		0300	182	23	25			Nerozpočtováno
Tvorba fondů	548							
Ostatní náklady z činnosti	549		2 092	1 220	1 156	936	123,5	
Ostatní náklady z činnosti		0300	2	2	3	3	100,0	
Pojištění motorových vozidel		0302	67	86	1	1	100,0	
Havarijní pojištění motorových vozidel		0303	4	45	67	67	100,0	
Pojištění odpovědnosti za škody		0304	597	613	708	613	115,5	Zvýšení pojistného
Pojištění budov		0305	181	179	180	179	100,6	Zvýšení pojistného
Odškodnění, bolestné		0333	75					
Jiné ostatní náklady - vypořádání odpočtu DPH koeficient		0343	976					
Odměny a stravenky dárcům krve		0397	124	123	123	73	168,5	Vyšší počet dárců
Ostatní poplatky		0400	56	131	74			
Ostatní náklady		0800	4	41				
Haléřové vyrovnání		0900	6					
Odpisy dlouhodobého majetku	551		13 537	12 673	13 384	13 267	100,9	
Odpisy HDM-budovy a stavby		0301	4 048	4 058	4 114	4 114	100,0	
Odpisy nehm. inv. majetku		0302	1 038	904	882	882	100,0	
Odpisy HDM-zdravotní zařízení, přístroje		0332	5 584	4 932	5 370	5 370	100,0	
Odpisy HDM- ostatní		0333	2 867	2 779	3 018	2 901	104,0	
Náklady z odepsaných pohledávek	557		45	86	213	0		
Odpisy nedobytných pohledávek		0377	45	86	213			Odpis nezaplacených RP
Náklady z drobného dlouhodobého majetku	558		3 339	4 221	5 173	5 600	92,4	
DDHM - výpočetní technika		0300	732	548	762	800	95,3	
DDHM do 40tis. - zdrav. příst. a nástroje		0302	643	620	719	740	97,2	
DDHM –hospod .přístroje a nástroje		0303	4	31	39	40	97,5	
DDHM -kuchyňské zařízení a nábytek		0304		48	28	30	93,3	
DDNM (od dolní hranice do 60tis.vč.) - výpočetní technika		0310	56	88	31	35	88,6	
DDHM ostatní		0950	540	716	872	900	96,9	
DDHM -nábytek		0960	1 364	2 170	2 722	3 055	89,1	Nižší nákup lůžek
Finanční náklady								
Úroky	562		3	3	6	4	150,0	
Úroky celkem hl .činnost		0300	3	3	6	4	150,0	
Náklady celkem:			382 136	383 590	411 958	412 629	99,8	

III.2.2. Náklady doplňková činnost

Tabulka 49 Náklady doplňková činnost							Nemocnice TGM Hodonín, příspěvková organizace	
	SÚ	AÚ	Skutečnost			Rozpočet	Plnění	Poznámka
			2013	2014	2015	2015	rozp %	
Spotřeba materiálu	501		100	97	125	120	104,4	
Spotřeba potravin pro zaměstnance-DČ		0001			1			
Spotřeba potravin pro cizí strávníky-DČ		0002	100	93	116	116	99,9	
Spotřeba - autosoučástky + ND-DČ		0080			0			
Spotřeba - elektro,radio,spoj.mat.-DČ		0082			0			
Spotřeba - instalační materiál-DČ		0083			0			
Spotřeba - ost.ND a různé součástky-DČ		0084			1			
Spotřeba ostatního materiálu-DČ		0250		4	8	4	199,5	
Spotřeba energie	502		45	35	48	54	89,5	
Spotřeba el. energie - DČ		0000	12	9	9	9	95,6	
Spotřeba plynu - DČ		0100	33	26	40	45	88,3	Teplá zima
Spotřeba ostatních neskladovat. dodávek	503		7	7	6	7	92,2	
Spotřeba vody - DČ		0000	7	7	6	7	92,2	Nižší spotřeba vody
Spotřeba tepla - DČ		0100						
Ostatní služby	518		27	27	29	29	99,5	
Ostatní služby - DČ		0000			1	1	114,2	
Stočné-HČ		0110	5	5	5	5	103,3	
Vývoz, uložení a likvidace odpadů-DČ		0150	22	22	23	23	98,1	
Osobní náklady								
Mzdové náklady	521		15	16	19	19	98,3	
Mzdy - DČ		0001	15	16	19	19	98,3	
Mzdy OON - DČ		0002						
Zákonné sociální pojištění	524		5	5	6	6	105,8	
Zákonné zdravotní pojištění -DČ		0010	1	1	2	2	112,1	
Zákonné sociální pojištění - DČ		0020	4	4	5	5	103,8	
Zákonné sociální náklady	527		1	0	0	1	37,4	
Příděl FKSP - DČ		0000	1	0	0	1	37,4	
Ostatní náklady z činnosti	549		0	0	0	0		
Jiné ostatní náklady - vypořádání odpočtu DPH koeficient		0143						
<i>Odpisy, rezervy a opravné položky</i>								
Náklady z odepsaných pohledávek	557		105	89	18	213	8,6	
Náklady z odepsaných pohledávek		0000	105	89	18	213	8,6	Vysoký předpoklad
Náklady celkem:			305	277	252	449	56,3	

III.2.3. Doplnující komentář k nákladům roku 2015

III.2.3.1. Významné rozdíly proti skutečnosti roku 2014 v tis. Kč

Osobní náklady	+ 17 339 tis. Kč – zvýšení platů o 5 %
Náklady prodané zboží	+ 3 519 tis. Kč – vyšší prodej léků veř. lékárny
Spotřeba zdravotního materiálu	+2 676 tis. Kč – vyšší spotřeba na vyšší výkony
Spotřeba ostatního materiálu	+ 2 514 tis. Kč – spotřeba krve
Odpisy majetku	+ 711 tis. Kč - na nově pořízené investice
Nákup DDHM – nábytek	+ 952 tis. Kč – nákup nem. lůžek a nábytku

Celkové navýšení nákladů proti roku 2014 o **28 449 tis. Kč** nejvíce ovlivnilo navýšení osobních nákladů, dalším vlivem bylo navýšení nákladů na prodané zboží v lékárně pro veřejnost, které však přineslo vyšší výnos z prodejní marže. Vyšší náklady na nákup DDHM, zejména nábytku souviselo s investičními akcemi Přemístění hemodialýzy do nových prostor a akcí Rekonstrukce interní JIP.

III.2.3.2. Navýšení platů dle nařízení vlády.

- nařízení vlády č. 564/2006 Sb. v platném znění 11,377.000,- Kč

III.2.3.3. Popis významnějších oprav majetku včetně fin. částek

Tabulka 50		Popis významnějších oprav majetku		Nemocnice TGM Hodonín, příspěvková organizace	
položka	částka	dodavatel	poznámka		
Opr. stoupaček, malba, el. instalace	88 200	Údržba NTGM	1)		
Oprava pokoje, nábytek	84 100	Údržba NTGM	2)		
Oprava koupelny	58 000	Údržba NTGM	3)		
Oprava pokoje, malba odd.	234 800	Údržba NTGM + fa Furiš	4)		
Oprava denní místnosti	98 600	Údržba TGM + fa Truh. Jura	5)		
Oprava vody + malba	61 900	MSO Kyjov	6)		
Rekonstrukce HDS	13 640 000	Stavební firma PLUS	7)		
Rekonstrukce interní JIP	8 078 000	Stavimal Vin. Šumice	8)		

Stručný komentář:

- 1) Oprava havarijního stavu stoupaček, malování oddělení, instalace el. mostů na OOP
- 2) Oprava jednoho pokoje a koupelny, dodání nábytku – dětské odd.
- 3) Oprava koupelny – dětská JIP
- 4) Oprava pokoje a soc. zařízení, malba odd. gynekologie
- 5) Oprava denní místnosti a dodání nábytku na odd. HTO
- 6) Oprava poruchy vody a malba odd. RHB
- 7) Celková rekonstrukce oddělení HDS – dotace JmK 11 350 000,- Kč
- 8) Celková rekonstrukce oddělení interní JIP – dotace JmK 6 000 000,- Kč

III.2.3.4. Seznam výběrových řízení

* Ceny bez DPH

Tabulka 51				Výběrová řízení		Nemocnice TGM Hodonín, příspěvková organizace	
pč	Oddělení	Název investice	Kč	Dokončeno			
				v r. 2015			
Výběrová řízení do 100 tis. Kč							
1	OOP	sprchovací lehátko pro OOP	99 712	ano			
2	garáže	nábytek garáže	84 252	ne			
3		venkovní osvětlení u transfuzr	58 829	ano			*
4		PD na porvchovou úpravu voz	56 084	ano			
5	kuchyně	podlahový mycí stroj	50 953	ano			
6		Malování zadního schodiště	50 150	ano			*
7	kuchyně	malování zázemí kuchyně	37 125	ano			*
8	chirurgická ambulance	nábytek pro chirurgickou amb	34 500	ano			*
Výběrová řízení nad 100 tis. Kč do 1 mil. Kč							
1	RDG	Flat panel pro RDG	998 250	ano			
2		nákup lůžek 2015	626 645	ne			
3	OPS	artroskopický systém	596 877	ne			
4	IVO	Diskové pole	520 324	ano			
5	HDS	Panely pro dialyzační lůžka	498 000	ano			*
6	ARO	Plicní ventilátor	464 519	ne			
7	OPS	tříčipová kamerová hlava	459 800	ano			
8	HDS	Nábytek pro HDS	402 320	ano			
9		wi-fi pro čekárny a oddělení	317 807	ano			
10	int. JIP	Nábytek	311 600	ano			
11	interní JIP	Nábytek pro interní JIP	311 600	ano			
12	chirurgie	zástěny pro chirurgii	235 848	ne			
13	RDG	Insuflační systém	228 690	ne			
14	ARO	Defibrilátor	221 309	ano			
15	int. ambulance	2x EKG pro interní ambulanci	215 138	ano			
16	ARO, gyn.	Malování ARO a Gyn	211 995	ano			*
17		nábytek laboratoře	170 187	ne			
18	int. JIP	Injekční dávkovače	148 225	ne			
19	interní JIP	technický dozor interní JIP	138 600	ano			*
20	rehabilitace	rehabilitační přístroj Phyaaction	130 620	ano			
21	RDG	Diagnostické monitory	114 213	ano			*
22	OPS	Artroskopický set	109 159	ano			
23	dětské	EKG pro dětské	102 729	ne			
24		projekt opravy vodovodní a sp	98 300	ano			*
25	HTO, HDS	Hlavní přívod optického kabelu	26 944	ano			*
Výběrová řízení nad 1 mil. Kč							
1	RDG	pořízení víceúčelové skiagrafi	5 650 000	ne			
2	gastroenterologická ambulanc	Gastroskopická věž včetně gas	1 998 000	ne			
3	HDS	úpravna vody pro dialýzu	1 996 500	ano			
4	OPS	operační stůl	1 887 875	ne			
5	interní JIP	rekonstrukce interní JIP		ano			
6	HDS	rekonstrukce HDS		ano			

III.2.3.5. Celkové náklady na slevy pro Rodinné pasy a Senior pasy

V roce 2015 byla poskytnuta sleva

- v rámci Rodinných pasů ve výši 53.605,- Kč

- v rámci Senior pasů ve výši 97.316,- Kč

III.3. Finanční majetek

Tabulka 52 Finanční majetek		<i>Nemocnice TGM Hodonín, příspěvková organizace</i>	
Bankovní účty			
Název účtu	Stav k 1.1.2015	Stav k 31.12.2015	
Komerční banka, a.s.			
Běžný - provozní	17 687 815	33 596 484	
Běžný - mzdový	1 465 295	354 530	
Investiční	8 613 511	209 082	
FKSP	508 521	323 487	
Celkem	28 275 142	34 483 583	
Ge Money Bank, a.s.			
Běžný - provozní	973 360	5 341 685	
Jiné běžné účty			
Depozitní účet u KB	236 977	172 788	
Účet u KB- Veřejná sbírka	153 974	96 026	
Stav účtů celkem	29 639 452	40 094 082	
Bankovní účty - úvěrové			
Revolvingový úvěr na 10 mil.Kč	0	0	
Úvěr na pořízení zdrav.přístrojů	0	2 005 341	
Pokladna			
Pokladna	38 608	30 705	
Pokladna-depozitní	0	25 654	
Ceniny			
poukázky FKSP	43 000	55 300	
Stravenky	0	0	

Komentář: vyčíslení rozdílu mezi stavem účtu 412* FKSP a bankovním účtem

stav bankovního účtu	323 486,75
doučtování přidělu FKSP	16 431,00
odvod za permanentky	19 000,00
jubilea - převod v r. 2016	3 500,00
poštovné - převod 2016	58,40
penzijní připojištění - převod v r. 2016	-2 000,00
fa 5657/15 - převod r. 2016	-30 250,00
stav účtu 412* FKSP	330 226,15

III.4. Pohledávky, závazky

Tabulka 53		Pohledávky								Nemocnice TGM Hodonín, příspěvková organizace	
Syntetický i analytický účet	Celkem	Do data	Celkem po	Po datu splatnosti							
		splatnosti	splatnosti	1-30 dnů po splatnosti	31-60 dnů po splatnosti	61-90 dnů po splatnost	91-180 dnů po splatnosti	181-360 dnů po splatnost	nad 360 dnů po splatnosti		
3110003 - léčení cizinců	35		35							35	
3110011 - ostatní příjmy	238	41	197	2				2	10	183	
3110012 - za výkony mimo pojišťovny	119	48	71	1	2	5	17	23		23	
3110018 - pohledávky za nájemné	127	0	127							127	
3110020 - stravování cizích strávníků	28	28									
3110030 - VZP	19 458	19 447	11	11							
3110031 - VoZP	1 816	1 816									
3110032 - ČPZP	3 401	3 401									
3110033 - OZP	621	621									
3110034 - Škoda	2	2									
3110035 - ZPMV	4 510	4 510									
3110037 - Revírní bratrská ZP	5 621	5 621									
3110081 - služby při pronájmu	1	1									
3110082 - služby při pronájmu byty	12		12							12	
3110087 - nájem z nebyt.prostor	101		101							101	
3110088 - nájemné bytů Nár.třída	5		5							5	
3140030 - zálohy ost.mat.a služby	39	39									
3140040 - zálohy na služby	9	9									
3150002 - jiné pohledávky - reklamace	3	3									
3150051 - jiné pohledávky-FKSP	19	19									
3150063 - jiné pohledávky	245	245									
3150064 - Jiné pohledávky-BÚ karty	4	4									
3350523 - pohledávky za zam.-strava	153	153									
3350530 - pohledávky za zam.-ubyt.	10		10							10	
3350531 - pohledávky za zam.-ubyt.	15		15							15	
3350532 - pohledávky za zaměstnanci	4 762	4 762									
3350542 - pohledávky za zam.-záloha	37	37									
3350545 - pohledávky za zam.-záloha	14										
3770002 - ostat.krátkodob.pohledávky	3		3				3				
3770003 - poukázky lékárna	11	11									
3770033 - manka a škody	22	22									
3770034 - ostat.pohledávky-regul.popl.	331	2	329	3	0	5	9	15	297		
3770035 - dětská skupina	10	10									
3770036 - signální výkony	18	18									
Celkem	41 758	40 842	916	17	2	10	31	48	808		

Tabulka 54

Závazky

Nemocnice TGM Hodonín,
příspěvková organizace

Syntetický i analytický účet	Celkem	Do data splatnosti	Po datu splatnosti						
			Celkem po splatnosti	1-30 dnů po splatnosti	31-60 dnů po splatnosti	61-90 dnů po splatnosti	91-180 dnů po splatnosti	181-360 dnů po splatnosti	nad 360 dnů po splatnosti
3210001 - Neinvestiční dodavatelé	25 219	25 219							
3210003 - Investiční dodavatelé*	1 974	1 974							
3240021 - Přijaté zálohy čipy	130	130							
3240023 - Přijaté zálohy čipy-aut.	20	20							
3240027 - Přijaté zál.-přísp.soc.lůžka	15	15							
3740010 - Přijaté zálohy ze SR	34	34							
3780001 - Závazky-penzijní fond	60	60							
3780004 - Závazky z ulož.depozit	198	198							
3780006 - Závazky-cestovné	45	45							
Celkem	27 695	27 695	0	0	0	0	0	0	0

Komentář k závazkům a pohledávkám

Pohledávky nad 360 dnů tvoří dluh firmy Transitservis, který je v soudním řízení, nedobytná pohledávka za léčení cizince, pohledávky za nájemné z nebytových prostor, které byly předány na právní oddělení, pohledávka za firmou B.M.T.L., která dluží za nájem nebytových prostor lékárny na Národní třídě a za vyúčtování služeb za rok 2010. Dále jsou to drobné pohledávky za zdravotní výkony.

Odepsané pohledávky v roce 2015:

- Regulační poplatky za rok 2012, u kterých uplynula doba vymahatelnosti. Byly odepsány v celkové částce 212.850,-Kč,
- Faktury vydané v celkové částce 23.001,90 Kč.
- Dlužníci jsou sociální případy, cizinci, nelze dohledat místo pobytu. Náklady s vymáháním dluhu převyšují dlužnou částku.

Pohledávky jsou účetně stále sledovány na podrozvahovém účtu.

Závazky neinvestičním dodavatelům jsou hrazeny včas. Pro případ vyšších finančních výdajů byl sjednán revolvingový úvěr ve výši 10 mil. Kč. V roce 2015 tento úvěr nebyl čerpán.

Závazky investičním dodavatelům jsou hrazeny včas.

V roce 2015 byl sjednán úvěr na pořízení zdravotních přístrojů ve výši 8 mil. Kč. K 31.12.2015 bylo vyčerpáno celkem 2 mil. Kč.

Tabulka 55 Splatnost pohledávek dle jednotlivých ZP		Nemocnice TGM Hodonín, příspěvková organizace
ZP	zdrav služby splatnost ve dnech	léky splatnost ve dnech
VZP ČR	30	20
VoZP	30	14
ČPZP	30	20
OZP	15	14
ZP ŠKODA	25	14
ZP MV ČR	30	14
RBP ZP	30	20

III.5. Dotace a přísp. včetně návratné fin. výpomoci z rozpočtu zřizovatele, státního rozpočtu, státních fondů, Národního fondu a rozpočtu jiných územních samospráv

III.5.1. Investiční dotace

Zřizovatelem JmKrÚ byly poskytnuty následující dotace:

- na Rekonstrukci prostor v objektu transfuzní stanice na pracoviště hemodialyzačního střediska	7.350.000,-
- na Rekonstrukci (modernizaci) interní JIP	6.000.000,-
Celkem poskytnuto	13.350.000,-

Obec Rohatec poskytla následující dotaci:

- na obnovu nemocničních lůžek	50.000,-
Celkem poskytnuto	50.000,-

Investiční dotace celkem **13.400.000,-**

III.5.2. Ostatní dotace

Z kapitoly MPSV státního rozpočtu byly poskytnuty následující dotace:

- na poskytování sociálních služeb	495.200,-
- na podporu pracovního místa na zkoušku	22.138,-
Celkem poskytnuto	517.338,-

Z kapitoly MZ státního rozpočtu byly poskytnuty následující dotace:

- na úhradu části nákladů na rezidenční místa (vratka 34.386,- Kč bude vrácena v lednu 2016)	496.159,-
Celkem poskytnuto	496.159,-

Zřizovatelem JmKrÚ byly poskytnuty následující dotace:

- dotace na LSPP	2.000.000,-
- dotace na mzdy	692.000,-
Celkem poskytnuto	2.692.000,-

Město Hodonín poskytlo následující dotace:

- na úhradu části nákladů na opravu skleníku	20.000,-
- na kulturní projekty pro děti	5.000,-
- na bezplatné testování HIV	18.000,-
Celkem poskytnuto	43.000,-

Úřad práce poskytl následující dotaci:

- na veřejně prospěšné práce uchazečů o zaměstnání	292.771,-
--	-----------

Obec Dolní Bojanovice poskytla následující dotaci:

- na obnovu nemocničních lůžek	50.000,-
--------------------------------	----------

Provozní dotace celkem **4.091.268,-**

III.6. Investice

Investice 2015				Nemocnice TGM Hodonín, příspěvková organizace	
Název akce	Oddělení	Dodavatel	Faktura číslo	Částka	Zdroj
přístrojové					VP+
Záznamové zařízení 2x	gastro ambulance	B.Braun Medical	882/2015	188 376	
Monitory vitálních funkcí	chir+int JIP	S & T Plus	1736,1869/2015	1 562 305	1
EKG 2x	interní ambulance	A. M. I.	2160/2015	215 138	
Hysteroresektoskop	gynekologie	BERINGEI	2007/2015	212 282	
Diagnostické monitory 3x	RTG	Unis Computers	2563/2015	138 198	
Phyaction	rehabilitace	KARDIO - LINE	2368/2015	130 620	
Defibrilátor English	ARO	A. M. I.	2855/2015	221 309	
Truniket na pojízdném stavu	operační sály	VBM	4299/2015	44 770	
Věž laparoskopická	operační sály	Olympus	2618,3981,4124/2015	2 577 652	2
Vozík sprchový Basic	OOP	ArjoHuntleigh	5622/2015	99 712	
Vež laparoskopická - tříčipová	operační sály	BERINGEI	6503/2015	459 800	
Úpravna vody pro dialýzu	HDS	B.Braun Medical	2190,4123,5288/2015	1 259 520	
Gastroskopická věž	gastro	Cetkovský	6091,7163/2015	41 000	
Skiagraficko-skiaskopická stěna		Cetkovský	3295/2015	30 000	
stavební					
Heliport pro přistání LZS	ostatní provozy	Geprostav	rozpis	614 779	3
Rekonstrukce TS na HDS	hemodialýza	Investservis,Geprostav,PLUS	rozpis	12 658 276	4
Projekt příjezdová komunikace	ostatní provozy	Projekce DS	2348/2015	51 244	
Rekonstrukce IS	ostatní provozy	Projekce DS	2929/2015	4 840	
Rekonstrukce INT JIP	interní JIP	Investservis,Geprostav,PLUS	rozpis	7 856 175	5
Rekonstrukce INT JIP	interní JIP	Cetkovský	7163/2015	13 000	
ostatní					
Automobil sanitní	doprava	FOSAN	929/2015	1 087 652	6
Stroj úklidový	úklid	Proges Group, s.r.o.	1891/2015	132 970	
Stroj mycí podlahový	kuchyně	Profes Group	2989/2015	50 953	
Lůžko Eleganza 2 9x	HDS	Linet	3504/2015	369 495	
Lůžko Eleganza 3XC 3x	HDS	Linet	3504/2015	185 955	7
Diskové pole Storage	NIS	NetSys	4802/2015	520 324	
Celkem				30 726 346	

III.7. Doplnková činnost

V roce 2011 byl dokončen prodej bytů na Národní třídě a ubytovny na Bří Čapků v Hodoníně. Tyto skutečnosti měly významný podíl na snížení nákladů a výnosů v doplňkové činnosti od roku 2012.

Výnosy doplňkové činnosti v současné době tvoří:

- nájem nebytových prostor v prostorách nemocnice,
- stravovací služby pro cizí strávníky,
- prodej výpěstků zahrady,
- sterilizace nástrojů cizím subjektům.

Vývoj doplňkové činnosti v letech 2011 – 2015

Tabulka 57 Vývoj doplňkové činnosti			<i>Nemocnice TGM Hodonín, příspěvková organizace</i>
Rok	Náklady	Výnosy	Výsledek hospodaření
2011	3 213,1	5 305,5	2 092,4
2012	392,3	937,1	544,8
2013	305,5	683,3	377,8
2014	276,9	721,3	444,4
2015	252,4	810,3	557,9

Pozn.: Údaje jsou v tis. Kč, před zdaněním

IV. AUTOPROVOZ

K 31.12.2015 disponovala DZS 12 sanitními vozidly, 8 referentskými a 14 zaměstnanci. Ujeto bylo celkem 551 550 km. Spotřebováno bylo celkem 50 441 litrů pohonných hmot.

Tabulka 58 Spotřeba PHM a najeté kilometry v roce 2015						Nemocnice TGM Hodonín příspěvková organizace		
SPZ a typ vozidla	Ujeto km k 31.12.2015	Spotřeba celkem v litrech	Prům.spotřeba v litrech	Opravy v Kč	Nákup v Kč	Celkem	Rok výroby	Ujeté km k 31.12.2015
sanitky								
1 B7 8166 Renault	34 841	3 340	9,6	64 778	5 800	70 578	2002	544069
1 B7 8322 Renault	41 155	3 922	9,6	45 625	29 800	75 425	2002	602444
1 B1 2111 VW 2,5 TDI	35 425	3 506	9,9	18 162	892	19 054	2002	466890
3 B6 2676 VW 1,9 TD	17 615	1 733	9,8	13 310	5 265	18 575	1999	759355
HOI 60-07 VW 1,9 TD	37 715	3 756	10,0	18 668	8 581	27 249	1997	748474
HOA 33-77 VW 1,9 TD	43 662	4 345	10,0	17 403	7 278	24 681	1995	830754
1BJ 1401 VW 1,9 TD	31 108	3 117	10,0	14 059	1 347	15 406	1999	604806
8B7 9888 VW 2,0 TDI	36 728	3 349	9,1	847	12 925	13 772	2015	36878
8B4 9922 VW 2,0 TDI	41 279	3 781	9,2	7 610	411	8 021	2013	87875
6B9 6459 VW 2,5 TDI	39 702	3 924	9,9	19 726	5 260	24 986	1996	435898
6B9 6458 VW 2,5 TDI	42 087	4 240	10,1	41 657	10 020	51 677	1998	437597
8B7 8888 VW 2,0 TDI	41 884	3 848	9,2	12 785	650	13 435	2014	70734
ostatní								
1B5 0579 Felicie	21 466	1 310	6,1	9 451	0	9 451	1999	239719
2B2 6581 VW 1,9 TD	10 704	1 089	10,6	19 324	50	19 374	1996	644228
5B1 4020 Felicie	27 794	1 820	6,5	18 712	920	19 632	1999	234874
8B9 7211 Fabia	4 237	414	9,8	7 034	485	7 519	2002	180628
1B1 1900 Octávie	4 711	296	6,3	1 360	2 135	3 495	2000	360162
5B3 0720 VW 1,9 TD	2 251	237	10,5	3 211	200	3 411	1996	577926
2B9 9108 Fabia	29 697	1 977	6,7	9 247	5 734	14 981	2004	275094
8B1 5655 Octávie	7 489	437	5,8	2 824	1 610	4 434	2011	72231
celkem sanitky	443 201	42 861	9,7	274 630	88 229	362 859		
celkem ostatní	108 349	7 581	7,0	71 163	11 134	82 297		
Suma celkem	551 550	50 441	9,1	345 793	99 363	445 156		

V r. 2015 bylo v plném provozu 12 sanitních vozidel. Z toho je momentálně vozidlo 3B6 2676 využíváno jako vozidlo náhradní. U vozidla 2B2 6445 došlo ke ztrátě SPZ a od 24.11.2015 toto vozidlo jezdí s novou SPZ – 1BJ 1401. Sanitní vozidla ujela v tomto roce 443 201 km a bylo spotřebováno 42 860,50 litrů PHM. Od 16.3.2015 máme v provozu další nové sanitní vozidlo 8B7 9888, které bylo pořízeno z finančních prostředků JmK v rámci obnovy vozového parku.

Referentských vozidel bylo v provozu celkem 8 a to proto, že vůz údržby 5B3 07 20 byl k 1.4. 2015 nahrazen vozidlem 2B2 6581, které bylo dříve vedeno jako vozidlo sanitní. To znamená, že vozidel jezdilo reálně pouze 7. K 14.10 2015 bylo vozidlo 5B3 07 20 ekologicky zlikvidováno. Referentská vozidla ujela v roce 2015 celkem 108 349 km a bylo spotřebováno 7 580,66 litrů PHM. Na opravy bylo vydáno celkem 345 793 Kč.

Dispečerské pracoviště bylo již v roce 2013 dovybaveno nahrávacím zařízením pro vysílačku.

V. PLNĚNÍ ÚKOLŮ V OBLASTI NAKLÁDÁNÍ S MAJETKEM

V.1. Rozdělení majetku dle kategorií, stav k počátku a ke konci sledovaného období

Tabulka 59		Rozdělení majetku		Nemocnice TGM Hodonín, příspěvková organizace	
Účet	Název účtu	Počáteční stav	Přírůstek	Úbytek	Konečný stav
0120101	DNM - energetický audit	629 831	0	0	629 831
0130001	DNM - software	17 636 487	0	0	17 636 487
0180001	DDNM	966 404	0	0	966 404
0180003	DDNM - vlastní majetek	23 500	0	0	23 500
0210201	DHM - budovy pro služby obyvatelstvu	383 640 069	21 735 535	0	405 375 604
0210301	DHM - jiné nebytové domy a nebyt.jednotky	966 120	0	0	966 120
0210401	DHM - komunikace a veřejné osvětlení, silnice, mosty	4 115 097	0	0	4 115 097
0210501	DHM - jiné inženýrské sítě	9 652 378	0	0	9 652 378
0210601	DHM - ostatní stavby	6 268 328	713 325	0	6 981 653
0220001	DHM - dopravní prostředky	15 637 699	1 105 652	0	16 743 351
0220101	DHM - energetické a hnací stroje	14 682 393	1 259 520	0	15 941 913
0220201	DHM - nábytek	914 760	0	0	914 760
0220203	DHM - nábytek - vlastní	143 000	0	0	143 000
0220301	DHM - kancelářská technika	12 601 774	520 324	0	13 122 098
0220303	DHM - kancelářská technika - vlastní majetek	237 934	0	0	237 934
0220401	DHM - pracovní stroje	4 431 878	183 923	0	4 615 801
0220501	DHM - přístroje a zvl.technická zařízení	2 501 857	0	0	2 501 857
0220503	DHM - přístroje a zvl.technická zařízení - vlastní majetek	216 984	0	0	216 984
0220701	DHM - zdravotnické přístroje	126 114 660	6 405 612	581 533	131 938 739
0220703	DHM - zdravotnické přístroje - vlastní majetek	2 138 867	0	0	2 138 867
0280001	DDHM - nábytek, bytové doplňky	11 656 496	1 791 185	166 633	13 281 048
0280003	DDHM - nábytek, bytové doplňky - vlastní majetek	2 431 355	975 250	42 440	3 364 165
0280011	DDHM - lékárna	59 831	0	0	59 831
0280021	DDHM - zdravotní nástroje a přístroje	7 992 924	718 803	21 455	8 690 272
0280023	DDHM - zdravotní nástroje a přístroje - vlastní majetek	311 201	0	0	311 201
0280031	DDHM - hospodářské potřeby	643 751	39 090	8 223	674 618
0280033	DDHM - hospodářské potřeby - vlastní majetek	3 232	0	0	3 232
0280041	DDHM - kuchyňské potřeby	1 168 271	27 887	0	1 196 158
0280043	DDHM - kuchyňské potřeby - vlastní majetek	20 268	0	0	20 268
0280051	DDHM - ostatní	5 494 519	833 959	57 621	6 270 857
0280053	DDHM - ostatní - vlastní majetek	258 042	-8 998	13 980	235 064
0280071	DDHM - výpočetní technika	6 797 167	794 154	457 130	7 134 191
0280073	DDHM - výpočetní technika - vlastní majetek	617 924	0	28 370	589 554
0280081	DDHM - dopravní prostředky	5 000	0	0	5 000
0310401	Pozemky - zastavěná plocha	2 025 732	0	0	2 025 732
0310501	Pozemky - ostatní pozemky	30 482	0	0	30 482
0320301	Umělecká díla	492 385	0	0	492 385
0420000	Pořízení DHM - stavby	537 395	21 229 564	21 710 874	56 084
0420510	Pořízení DHM - přístroje, strojí	73 000	9 493 031	9 440 031	126 000
0420520	Pořízení DHM - projektová dokumentace	1 085 153	3 751	772 987	315 917
0420530	Pořízení DHM - ostatní	0	0	0	0
9010001	Jiný drobný dlouhodobý nehmotný majetek	6 791	15 687	0	22 478
9020001	ODHM do dolní hranice 3.000 Kč	6 897 276	876 215	134 482	7 639 009
9020003	ODHM do dolní hranice 3.000 Kč - vlastní majetek	381 604	8 106	11 962	377 748
	Celkem	652 509 819	68 721 575	33 447 721	687 783 672

V.2. Rozpis zařazeného majetku ve sledovaném období v (Kč)

od 1.1.2015 do 31.12.2015 a účtech 012,013,021,022,031

Tabulka 60		Nově zařazený majetek		Nemocnice TGM Hodonín, příspěvková organizace
Evidenční číslo	Název majetku	Poříz. cena	Způsob pořízení	
HMHo0000330	Úpravna vody Modula 3	1 259 520	nákup	
HMHo0000329	Vozík sprchový Basic	99 712	nákup	
HMHo0000328	Disk.pole Storage MSA 2040 SAS	520 324	nákup	
HMHo0000327	Věž laproskopická Olympus	2 577 652	dotace JMK 2 000 000 Kč	
HMHo0000326	Turniket na pojízdném stativu	44 770	nákup	
HMHo0000324	Plocha zpevněná přístavací	713 325	Dar: 200 000 Kč Alfa Helicopter	
HMHo0000323	Lůžko Eleganza 3XC	61 985	Dot 50 000 Kč obec Rohatec = transfer	
HMHo0000322	Lůžko Eleganza 3XC	61 985	nákup	
HMHo0000321	Lůžko Eleganza 3XC	61 985	nákup	
HMHo0000320	Lůžko Eleganza 2	41 055	nákup	
HMHo0000319	Lůžko Eleganza 2	41 055	nákup	
HMHo0000318	Lůžko Eleganza 2	41 055	nákup	
HMHo0000317	Lůžko Eleganza 2	41 055	nákup	
HMHo0000316	Lůžko Eleganza 2	41 055	nákup	
HMHo0000315	Lůžko Eleganza 2	41 055	nákup	
HMHo0000314	Lůžko Eleganza 2	41 055	nákup	
HMHo0000313	Lůžko Eleganza 2	41 055	nákup	
HMHo0000312	Lůžko Eleganza 2	41 055	nákup	
HMHo0000311	Stroj mycí podlahový	50 953	nákup	
HMHo0000310	Defibrilátor English	221 309	nákup	
HMHo0000309	Monitor diagnostický 2Mpx	46 066	nákup	
HMHo0000308	Monitor diagnostický 2Mpx	46 066	nákup	
HMHo0000307	Monitor diagnostický 2Mpx	46 066	nákup	
HMHo0000306	Phyaction C + V	130 620	nákup	
HMHo0000305	EKG Nihon Kohden ECG-1350 K	107 569	nákup	
HMHo0000304	EKG Nihon Kohden ECG-1350 K	107 569	nákup	
HMHo0000303	Resektoskop bipolární	212 282	nákup	
HMHo0000302	Monitor modulární IntelliVue MP 30	142 027	dotace JMK 2 450 Kč	
HMHo0000301	Monitor modulární IntelliVue MP 30	142 027	dotace JMK 139 755 Kč	
HMHo0000300	Monitor modulární IntelliVue MP 30	142 027	dotace JMK 139 755 Kč	
HMHo0000299	Monitor modulární IntelliVue MP 30	142 028	dotace JMK 139 755 Kč	
HMHo0000298	Monitor modulární IntelliVue MP 30	142 028	dotace JMK 139 755 Kč	
HMHo0000297	Monitor modulární IntelliVue MP 30	142 028	dotace JMK 139 755 Kč	
HMHo0000296	Monitor modulární IntelliVue MP 30	142 028	dotace JMK 139 755 Kč	
HMHo0000295	Monitor modulární IntelliVue MP 30	142 028	dotace JMK 139 755 Kč	
HMHo0000294	Monitor modulární IntelliVue MP 30	142 028	dotace JMK 139 755 Kč	
HMHo0000293	Monitor modulární IntelliVue MP 30	142 028	dotace JMK 139 755 Kč	
HMHo0000292	Monitor modulární IntelliVue MP 30	142 028	dotace JMK 139 755 Kč	
HMHo0000291	Stroj mycí podlah Karcher B 40 C	132 970	nákup	
HMHo0000290	Zař. záznamové MediCapture USB200	94 188	nákup	
HMHo0000289	Zař. záznamové MediCapture USB200	94 188	nákup	
HMHo0000288	Sanitka Volkswagen T5 8B7 9888	1 105 652	dot Města Hodonín 1 mil. Kč = transfer	
1359800	Rekonstrukce: Budova HTO a DS	13 643 938	dotace JMK 11 350 000 Kč	
1331800	Rekonstr a modernizace Interní JIP	8 091 597	dotace JMK 6 000 000 Kč	
HMHo0000195	Věž laproskopická Olympus	459 800	nákup - zvýš. pořiz. ceny	
Celkem		31 923 891		

V.3. Rozpis vyřazeného majetku ve sledovaném období v (Kč)

od 1.1.2015 do 31.12.2015 a účtech 012,013,021,022,031

Tabulka 61 Vyřazený majetek			<i>Nemocnice TGM Hodonín, příspěvková organizace</i>
Evidenční číslo	Název majetku	Datum vyřazení	Pořizovací cena
1441900	Defibrilátor síťový M1722B	4.9.2015	383 437
1439400	Monitor kompaktní Hewlett Packard	4.9.2015	198 096
Celkem			581 533

V.4. Pozemky

Tabulka 62 Pozemky stav		<i>Nemocnice TGM Hodonín, příspěvková organizace</i>
Počáteční stav	k 1.1.2015	2 056 214
Přírůstky		0
Úbytky		0
Konečný stav	31.12.2015	2 056 214

Tabulka 63 Seznam pozemků				<i>Nemocnice TGM Hodonín, příspěvková organizace</i>
Číslo parcely	Druh pozemku	Výměra m2	Číslo vl. listu	Účetní cena
St.2698/1	zast. pl. a nádv.	4 512	2644	649 748
St.2698/2	zast. pl. a nádv.	616	2644	92 400
St.2698/3	zast. pl. a nádv.	102	2644	15 300
St.2698/4	zast. pl. a nádv.	811	2644	121 650
St.2698/5	zast. pl. a nádv.	481	2644	51 503
St.2699/	zast. pl. a nádv.	2 458	2644	368 700
St.2700/	zast. pl. a nádv.	208	2644	31 200
St.2704/	zast. pl. a nádv.	167	2644	25 050
St.2705/	zast. pl. a nádv.	1 072	2644	160 800
St.2706/	zast. pl. a nádv.	252	2644	37 800
St.3691/	zast. pl. a nádv.	136	2644	20 400
St.3692/	zast. pl. a nádv.	200	2644	30 000
St.3693/	zast. pl. a nádv.	414	2644	62 100
St.3694/	zast. pl. a nádv.	510	2644	76 500
St.4982/	zast. pl. a nádv.	115	2644	17 250
St.5865/	zast. pl. a nádv.	35	2644	5 250
St.5871/	zast. pl. a nádv.	42	2644	6 300
St.7480/	zast. pl. a nádv.	453	2644	113 250
St.7632/	zast. pl. a nádv.	843	2644	126 450
1732/13	ostatní plocha	7 342	2644	29 787
1732/52	ostatní plocha	65	2644	695
St. 8854	zast. pl. a nádv.	906	2644	14 081
celkem				2 056 214

V.5. Komentář k účtu 042

Tabulka 64		Komentář k účtu 042		Nemocnice TGM Hodonín, příspěvková organizace	
Dodavatel	Název akce	Číslo faktury	Částka		
Studie stěhování hlavní budova					
Geprostav	studie stěhování budovy	5287/2009	47 957		
Geprostav	dislokace oddělení	5657/2009	99 960		
Geprostav	PD dislokace oddělení	501/2011	74 400		
Geprostav	PD dislokace oddělení	1148/2011	40 680		
Rekonstrukce kanalizace					
Inženýrské stavby Hodonín s.r.o.	projektová dokumentace	2743/2012	52 920		
Projekce DS s.r.o.	zajištění vyjádření DOSS	2929/2015	4 840		
Projekce DS s.r.o.	projektová dokumentace	2348/2015	51 244		
Tavička, VAPR (pálení)					
Cetkovský s.r.o.	veřejná zakázka - tavička	3897/2014	20 000		
Cetkovský s.r.o.	veřejná zakázka - VAPR (pálení)	5333/2014	35 000		
Skiograficko-skiaskopická sklopná stěna					
Cetkovský s.r.o.	poradenská činnost "pořízení skiaskopické	3295/2015	30 000		
Gastroskopická věž s gastroskopem a kolonoskop					
Cetkovský s.r.o.	poradenská činnost	6091/2015	21 000		
Cetkovský s.r.o.	poradenská činnost	7163/2015	20 000		
Celkem			498 001		

Studie stěhování hlavní budova

- akce dosud nerealizována z důvodu nedostatku finančních prostředků

Rekonstrukce kanalizace

- akce dosud nerealizována z důvodu nedostatku finančních prostředků

Tavička, VAPR (pálení)

- nerealizováno, odloženo na pozdější dobu

Skiograficko-skiaskopická sklopná stěna

- bude realizováno v průběhu 1. čtvrtletí 2016

Gastroskopická věž s gastroskopem a kolonoskop

- realizováno v lednu 2016

V.6. Přehled platných nájemních smluv

Tabulka 65		Nájemní smlouvy		Nemocnice TGM Hodonín, příspěvková organizace	
pč	Smluvní partner	Druh smlouvy	Platnost smlouvy		
1.	MUDr. Obrtlík	nájem nebytových prostor	od 1.9.2014 doba neurčitá		
2.	Sunny Foods	nájem nebytových prostor	od 25.5.2015 na neurčitou		
3.	MUDr. Růžička	nájem nebytových prostor, nájem zařízení	na dobu neurčitou		
4.	MUDr. Matuška	nájem zařízení	na dobu neurčitou		
5.	Charita Kyjov	nájem nebytových prostor	na dobu neurčitou		
6.	Speciální škola Hodonín	nájem nebytových prostor, nájem zařízení	na dobu neurčitou		
7.	MUDr. Šimeček	nájem nebytových prostor	do privatizace pronajímatele		
8.	Delikommat Modřice	nájem nebytových prostor	na dobu neurčitou		

V.7. Rekapitulace nákupu a vyřazení DDHM

Tabulka 66		Nákup a vyřazení DDHM a ODHM	Nemocnice TGM Hodonín, příspěvková organizace
NÁKUP			
Účet	Název účtu	Pořizovací cena	
028 0001	DDHM - nábytek, bytové doplňky	1 791 185	
028 0003	DDHM - nábytek, bytové doplňky - vlastní majetek	975 250	
028 0021	DDHM - zdravotní přístroje a nástroje	718 803	
028 0031	DDHM - hospodářské potřeby	39 090	
028 0041	DDHM - kuchyňské potřeby	27 887	
028 0051	DDHM - ostatní	821 379	
028 0053	DDHM - ostatní - vlastní majetek	3 582	
028 0071	DDHM - výpočetní technika	794 154	
	DDHM: 028 ***1	3 371 119	
	DDHM vlastní majetek: 028 ***3	975 250	
Celkem nakoupený DDHM v roce 2015		4 346 369	
VYŘAZENÍ			
Účet	Název účtu	Pořizovací cena	
028 0001	DDHM - nábytek, bytové doplňky	166 633	
028 0003	DDHM - nábytek, bytové doplňky - vlastní majetek	42 440	
028 0021	DDHM - zdravotní přístroje a nástroje	21 455	
028 0031	DDHM - hospodářské potřeby	8 223	
028 0051	DDHM - ostatní	57 621	
028 0053	DDHM - ostatní - vlastní majetek	13 980	
028 0071	DDHM - výpočetní technika	457 130	
028 0073	DDHM - výpočetní technika - vlastní	28 370	
	DDHM: 028 ***1	711 062	
	DDHM vlastní majetek: 028 ***3	84 790	
Celkem vyřazený DDHM v roce 2015		795 852	
NÁKUP			
Účet	Název účtu	Pořizovací cena	
902 0001	ODHM do dolní hranice 3 000 Kč	876 215	
902 0003	ODHM do dolní hranice 3 000 Kč - vlastní majetek	8 106	
901 0001	Jiný drobný dlouhodobý nehmotný majetek	15 687	
Celkem nakoupený ODHM v roce 2015		884 321	
VYŘAZENÍ			
Účet	Název účtu	Pořizovací cena	
902 0001	DDHM - nábytek, bytové doplňky	134 482	
902 0003	DDHM - nábytek, bytové doplňky - vlastní majetek	11 962	
Celkem vyřazený DDHM v roce 2015		146 444	

V.8. Bezúplatně převedený majetek

V roce 2015 zřizovatel bezúplatně nepřevedl Nemocnici TGM Hodonín ,p. o. žádný majetek.

VI. PŘEHLED O TVORBĚ A ČERPÁNÍ PENĚŽNÍCH FONDŮ NA ROK 2015

Tabulka 67		Přehled fondů					Nemocnice TGM Hodonín, příspěvková organizace	
stav k 1.1.	tvorba		čerpání			stav k 31.12.	bankovní krytí	
		plán	skutečnost		plán			skutečnost
Fond investiční	příděl z odpisů z DHM a DNM	13 267	13 384	pořízení dlouhodobého maj.	8 011	8 095		
	inv. dotace z rozpočtu zřizovatele	13 350	13 350	úhrada investičních úvěrů nebo půjček				
	inv. příspěvky ze státních fondů			rekonstrukce a modernizace	19 579	20 328		
	dotace ostatní			údržba a opravy majetku				
	vratka dotace zateplení			nekrytí IF		5 002		
	dary a příspěvky od jiných subjektů			50 jiné použití	10 865	4 988		
11 838	celkem tvorba	26 617	26 784	celkem čerpání	38 455	38 413	209	209
Fond rezervní	příděl ze zlepš. výsl. hospod.			další rozvoj své činnosti				
	převod nespotřebované dotace kryté z rozpočtu EU, a z fin.mechanismu EHP, Norska a z progr. švýcarsko-české spolupráce dle § 28 odst. 3 zák. č. 250/2000 Sb.			časové překlenutí dočasného nesouladu mezi výnosy a náklady				
	peněžní dary	911	991	použití peněžních darů	1 020	996		
				čerpání nespotřebované dotace dle § 28 odst. 3 zák. č. 250/2000 Sb.				
439	celkem tvorba	911	990	celkem čerpání	1 020	996	433	433
Fond odměn	příděl ze zlepš. výsl. hospod.			odměny zaměstnancům				
	ostatní			překročení prostředků na platy				
0	celkem tvorba	0	0	celkem čerpání	0	0	0	0
FKSP	příděl do fondu na vrub nákl.	1 539	1 533	pořízení DHM				
	peněžní dary			úhrada potřeb zaměstnanců	1 814	1 780		
				z toho záv. stravování	580	583		
	jiná tvorba			jiné použití				
577	celkem tvorba	1 539	1 533	celkem čerpání	1 814	1 780	330	323

VI.1. Fond investiční

Tabulka 68		Fond investiční		<i>Nemocnice TGM Hodonín, příspěvková organizace</i>	
Tvorba	v tis Kč	Rozpočet	Skutečnost		
Počáteční stav		11 838	11 838		
Příděl z odpisů DHM a DNM		13 267	13 384		
Dotace z rozpočtu kraje		13 350	13 350		
Dary a ostatní dotace		0	50		
Celkem		38 455	38 622		
Čerpání					
Pořízení dlouhodobého majetku		8 011	8 095		
Rekonstrukce a modernizace		19 579	20 328		
Nekrytí IF		0	5 002		
Jiné použití		10 865	4 988		
Celkem		38 455	38 413		
Konečný stav k 31.12.2015		0	209		

Tabulka 69		Výpočet nekrytí inv. fondu k 31.12.2015		<i>Nemocnice TGM Hodonín, příspěvková organizace</i>	
Účet		Částka			
416*		10 198 917			
241*		209 082			
rozdíl		9 989 835			
odečet transfery 2013		1 566 762			
odečet transfery 2014		1 657 380			
odečet transfery 2015		1 763 277			
Nekrytí investičního fondu		5 002 416			
zůstatek bankovního účtu 241*					
dotace JMK		203 919			
odpisy na úhradu		5 163			
celkem		209 082			

VI.2. Rozpis čerpání investičního fondu v roce 2015

Tabulka 70 Čerpání investičního fondu		<i>Nemocnice TGM Hodonín, příspěvková organizace</i>
Dodavatel	Název investice	Částka v Kč
<i>zdravotní přístroje</i>		
A. M. I. - Analytical Medical Instruments, s. r. o.	EKG	215 138
B.Braun Medical s. r. o.	vrtačka akumulační	492 033
B.Braun Medical s. r. o.	Záznamové zařízení gastro ambulance	188 377
BERINGEI, s.r.o.	hysteroresektoskop	212 282
Cetkovský s.r.o.	Poradenská činnost - monitory vitálních funkcí	25 000
Cetkovský s.r.o.	Poradenská činnost - laparoskopická sestava	24 000
Cetkovský s.r.o.	Poradenská činnost - pořízení skiaskopické sklopné stěny	30 000
Cetkovský s.r.o.	Poradenská činnost - dodávka laparoskopické sestavy pro chirurgii	16 000
Cetkovský s.r.o.	Poradenská činnost - Gastrokopická věž s gastroskopem a kolonoskopem	21 000
Cetkovský s.r.o.	Poradenská činnost - Gastrokopická věž	13 000
KARDIO - LINE spol. s r. o.	zdrav. přístroj Phyaction C	130 620
Linet s.r.o.	Pojízdná lůžka	555 450
Olympus Czech Group, s.r.o.	Laparoskopická sestava	2 537 652
S & T Plus s.r.o.	Investice - pacientské monitory 4x chir. JIP, 7x interní JIP	1 537 305
Unis Computers	diagnostické monitory RDG	138 198
VBM - lékařská technika, spol. s r.o.	Pneumatický turniket	44 770
<i>stavební</i>		
Geprostav projekce, Geprostav geodézie, Renova	Vybudování zpevněné přistávací plochy pro vrtulníky	614 779
INVESTSERVIS, Geprostav projekce, Stavimal, Dräger Medical, Cetkovský	Rekonstrukce (modernizace) interní JIP	6 507 708
INVESTSERVIS, Geprostav projekce, Dräger Medical, Cetkovský, PLUS, Aqua investit, Geprostav geodézie, Hennlich, Wallet, TME Czech Republic, GM Electronic.	Rekonstrukce prostor v objektu transfuzní stanice na pracoviště hemodialyzačního střediska	12 520 221
Projekce DS s.r.o.	zprac projektu pro staveb povolení - příjezdová komunikace	51 244
Projekce DS s.r.o.	rekonstrukce inženýrských sítí zajištění vyjádření DOSS	4 840
<i>ostatní</i>		
Cetkovský s.r.o.	Poradenská činnost - Úpravna vody pro dialýzu	15 000
CompuGroup Medical Česká republika s.r.o.	upgrade NIS	628 498
FOSAN, s. r. o.	automobil sanitní	1 087 652
Profes Group s.r.o.	úklidový stroj	132 970
Profes Group s.r.o.	mycí podlahový stroj	50 953
NETSYS, spol. s r.o.	Diskové pole	520 324
SCHOELLER INSTRUMENTS, s. r. o.	skříňový mrazicí box	107 303
Celkem		28 422 316

VI.3. Fond rezervní

Tabulka 71		Fond rezervní		<i>Nemocnice TGM Hodonín, příspěvková organizace</i>	
Tvorba		Rozpočet	Skutečnost		
Počáteční stav		439	439		
Příděl ze zlepšeného HV		0	0		
Peněžní dary		911	990		
Celkem		1 350	1 429		
Čerpání		Rozpočet	Skutečnost		
Časové překlenutí rozdílu mezi N AV		0	0		
Další rozvoj své činnosti		0	0		
Ostatní -použití darů		1 020	996		
Celkem		1 020	996		
Konečný stav k 31.12.2015		330	433		

Komentář - použití darů

v Kč

- výukové pomůcky pro pacienty	2 000,00
- lineární dávkovač	10 000,00
- občerstvení Den dárců	3 837,00
- výukové pomůcky pro pacienty	4 037,00
- nákup lůžek	976 279,60
Celkem	996 154

VI.4. Rozbor rezervního fondu – Dary

Tabulka 72		Rozpis peněžních darů za rok 2015		Nemocnice TGM Hodonín, příspěvková organizace	
Dárce				Částka	
Kopeček František	Lovčice 13	finanční		2 000,00	
František Bačík		finanční		1 000,00	
Vigoss CZ s.r.o.	Brandlova 1639/6, 149 00 Praha 4 - Chodov	finanční		10 000,00	
Expa nails	Příkop 8, 602 00 Brno	finanční		20 000,00	
Jan Dekář	Šardice 158	finanční		500,00	
Bio-rad		finanční		4 000,00	
Biovendor - CHS	Karásek 1767/1, 621 00 Brno	finanční		5 000,00	
Novotná Marie	Dubňany, Hornická 1442	finanční		1 000,00	
JUDr. Zachovalá	Nároční tř. 35, 695 01 Hodonín	finanční		10 000,00	
Nutricia	Na Hřebenech II 1718/10, 140 00 Praha 4	finanční		3 775,00	
B Braun	V Parku 2335/20, 148 00 Praha 4	finanční		15 000,00	
Finanční dary celkem				72 275,00	
Rozpis peněžních darů Veřejná sbírka - obměna lůžek za rok 2015					
Stav účtu k 1.1.2015		příjem	výdej	153 973,83	
Dar - Obec Prušánky		10 000,00		163 973,83	
Dar - Zlomek s.r.o.		30 000,00		193 973,83	
Dar - Obec Starý Poddvorov		5 000,00		198 973,83	
Výběr pokladničky		6 206,00		205 179,83	
Dar - Obec Sudoměřice		10 000,00		215 179,83	
Dar - Obec Čejkovice		30 000,00		245 179,83	
Dar - Obec Terezín		5 000,00		250 179,83	
Dar - Obec Josefův		10 000,00		260 179,83	
Dar - Sandoz s.r.o.		84 000,00		344 179,83	
Dar - Obec Petrov		5 000,00		349 179,83	
Dar - Montgaz, a.s.		10 000,00		359 179,83	
Dar - ČSAD Hodonín		124 000,00		483 179,83	
Výběr pokladničky		1 824,00		485 003,83	
Dar - Rigiform Hodonín		10 000,00		495 003,83	
Dar - Obec Ratíškovice		10 000,00		505 003,83	
Nákup lůžek - Linet			-465 290,00	39 713,83	
Dar - GEMAX		20 000,00		59 713,83	
Dar - GROZ BECKERT		40 000,00		99 713,83	
Dar - Stavební firma PLUS		35 000,00		134 713,83	
Výběr pokladničky		1 675,00		136 388,83	
Dar - Město Dubňany		20 000,00		156 388,83	
Dar - firma Bartech s.r.o.		60 000,00		216 388,83	
Dar - Obec Lužice		20 000,00		236 388,83	
Dar - A.M.I. S.r.o.		8 000,00		244 388,83	
Dar - SURGEO, s.r.o.		10 000,00		254 388,83	
Dar - VASE s.r.o.		10 000,00		264 388,83	
Dar - Obec Mutěnice		25 000,00		289 388,83	
Výběr pokladničky		2 415,00		291 803,83	
Dar - Chrištof, spol. s r.o.		30 000,00		321 803,83	
Dar - Prefa Brno s.r.o.		20 000,00		341 803,83	
Dar - Delimax		102 000,00		443 803,83	
Dar - Diasorin		10 000,00		453 803,83	
Nákup lůžek - Linet			-427 590,00	26 213,83	
Dar - PROMEDICA Praha		41 950,00		68 163,83	
Výběr pokladničky		3 710,00		71 873,83	
Dar - Color Spectrum		20 000,00		91 873,83	
Výběr pokladničky		2 552,00		94 425,83	
Nákup lůžek - Linet FV 3504/15- převod KB			-50 000,00	44 425,83	
Nákup lůžek - Linet FV 3504/15			-33 399,60	11 026,23	
Dar - Electric Medical Service		15 000,00		26 026,23	
Dar - Nadace ČEZ		70 000,00		96 026,23	
Stav účtu k 31.12.2015				96 026,23	

VI.5. Fond kulturních a sociálních potřeb

Tabulka 73	FKSP	Nemocnice TGM Hodonín, příspěvková organizace	
v tis.			
Tvorba	Rozpočet	Skutečnost	
Počáteční stav	577	577	
Základní přiděl dle kolektivní smlouvy	1 533	1 533	
Ostatní - splátky půjček			
Celkem	2 110	2 110	
Čerpání	Rozpočet	Skutečnost	
Kulturní, soc. a tělovýchovná činnost	60	49	
Masáže zaměstnanců,		9	
Penzijní pojištění	755	730	
Stravování	580	582	
Rekreace, zájezdy, dětské tábory	118	109	
Sociální výpomoc návratná			
Sociální výpomoc nenávratná			
Peněžní odměny při živ. Jubileu	60	60	
Dary nepeněžní	241	241	
Celkem	1 814	1 780	
Konečný stav FKSP k 31.12.2015	296	330	

VII. KONTROLNÍ ČINNOST

VII.1. Kontroly na úseku léčebně preventivní péče

Na rok 2015 byl předložen manažerem kvality plán auditů, schválen ředitelkou MUDr. Věrou Dostálovou. Plán obsahuje audity léčebné a ošetrovatelské péče, nozokomiálních nákaz, audity plánované interním auditorem – kontrolling finanční účtárny, hospodářsko-technické zprávy, nemocničního systému, oddělení pojišťoven, pozitivních listů, osobního oddělení, ekonomického úseku.

Manažer kvality:

Ve dnech 14. a 15. 4. 2014 absolvovala Nemocnice TGM Hodonín, p. o. recertifikační audit ISO 9001:2008 a dozorový audit integrovaného systému o ověření kvality a bezpečí poskytovaných zdravotních služeb, systému managementu společenské odpovědnosti organizací, provedený certifikačním orgánem EURO CERT CZ, a.s., ten neshledal žádné odchylky a doporučil potenciál neustálého zlepšování. Tím se nemocnice zavázala k neustálému zvyšování kvality péče a služeb. Tento závazek bychom chtěli plnit i v příštích letech.

Kontrola ošetrovatelské péče v roce 2015:

- Leden – Etický kodex zdravotnického pracovníka
- Únor - Dodržování vyhlášky č. 306/2012 Sb. o podmínkách předcházení vzniku a šíření infekčních onemocnění a o hygienických požadavcích na provoz zdravotnických zařízení a ústavů sociální péče
- Březen - Kontrola třídění odpadu
- Duben - Vedení zdravotnické dokumentace
- Květen - Péče o mrtvé tělo
- Září - Bariérový systém ošetrování
- Říjen - Podávání a uložení opiátů
- Listopad - Kardiopulmonální resuscitace

Pravidelné i namátkové kontroly ošetrovatelské péče provádí vedoucí pracovníci i náměstkyně ošetrovatelské péče, výsledky kontrol uloženy u náměstkyně oš. péče.

Neshledáno žádné porušení při vykonávání a záznamu ošetrovatelské péče.

Stravovací provoz:

Provedeny kontroly stravy se zaměřením na kvalitu, teplotu a množství podaného jídla formou tablet systému. Kontrolu provedla dle plánu vedoucí nutriční terapeutka. Neshledány žádné závažné odchylky. Zápisy s jednotlivých kontrol uloženy u náměstkyně pro ošetrovatelskou péči.

Nozokomiální nákazy:

Jsou pravidelně monitorovány a vyhodnocovány dle nastavených indikátorů kvality, provedena analýza a čtvrtletní vyhodnocení, zápis uložen u manažera kvality.

Kontrola zdravotnické dokumentace lékařské a ošetrovatelské péče:

Březen, červen, září, prosinec 2015, neshledáno závažné pochybení ve vedení zdravotnické dokumentace, zdravotnická dokumentace vedena v elektronické podobě.

Kontrolní činnost Krajská hygienická stanice Jihomoravského kraje:

- 29.1.2015 kontrola pracoviště ředění cytostatik a onkologický stacionář – neshody neshledány, drobná náprava sjednána ihned.
- 9.6. 2015 kontrola chirurgického oddělení – zákrokové sálky, centrální sterilizace, bez neshod.
- 29.7.2015 provedena kontrola na hematologicko-transfusním oddělení, bez neshod.
- 26.8.2015 kontrola gynekologického oddělení, ambulancí, drobná náprava sjednána ihned.
- 22.10.2015 kontrola stravovacího provozu, bez neshod.
- 2.12.2015 provedena kontrola diabetologické ambulance, centrální operační sály, bez neshod.

Kontrolní činnost úřadu Jihomoravského kraje:

Dne 14.2. 2014 a 25.6 2015 dodržování povinností vyplývajících z ustanovení zákona č. 372/2011 Sb., o zdravotních službách a podmínkách jejich poskytování (zákon o zdravotních službách), ve znění zdejších předpisů. Kontrola se zaměřila na vedení opiátů, stravovací provoz, ambulantní, lůžkový provoz, personální vybavení, zdravotnickou dokumentaci, nebyla shledána žádná závažná pochybení. Vyhotoven protokol, nápravná opatření splněna a zaslána.

Interní auditor – provedl všechny kontroly dle nastaveného plánu na rok 2015, nápravná opatření a potenciál zlepšování uveden v závěrečné zprávě. Uloženo u manažera kvality a interního auditora.

Kontrolní činnost ze strany zdravotních pojišťoven

V roce 2015 bylo provedeno 24 kontrol ze strany pojišťoven VZP, OZP, ZPMV, VoZP, RBP revidováno bylo období 2014 -2015. Kontrola probíhala formou jednak revizním lékařem, nebo kontrola informačního systému.

SÚKL – kontrola provedena dne 23.7.2015, kontrolované období 1. 1. 2013 – 23. 7. 2015.

Jména a příjmení inspektorů, kteří provedli kontrolu:

PharmDr. Zuzana Zdráhalová, číslo průkazu 47/2013, vedoucí kontrolní skupiny,
PharmDr. Ivana Jarošová, číslo průkazu 44/2013, člen kontrolní skupiny,
PharmDr. Květoslava Karásková, číslo průkazu 45/2013, člen kontrolní skupiny,
PharmDr. Kateřina Pavlovcová, číslo průkazu 46/2013, člen kontrolní skupiny,
Výsledek kontroly, bez neshod V

VII.2. Finanční kontroly

VII.2.1. Plán interního auditu v roce 2015

Tabulka 74		Plán interního auditu v roce 2015			Nemocnice TGM Hodonín, příspěvková organizace
č. IA	Předmět auditu	Cíl IA	Kritéria auditu	termín	Spolupráce
01.1	Personální zajištění útvarů nemocnice	S	plány PaM, legisl. normy	01	E, PaM, HTS, nám ZP, OP
01.2	Tvorba rozpočtu 2015 a finanční plány	F	36/INA-VOK	01	E, fin. účtárna
02	Kontrola inventur	F	S 17/2014, R 2/2014	02	E, fin. účtárna
03	Kontrola účtování nákladů	F	S 8/2011, S 6/2012	03	E, fin. účtárna
04	Efektivita inf. systémů ve zdravotnictví	S	Manuály NIS	04	IVO, OZP, zdrav. oddělení
05	Kontrola čerpání dotací a příspěvků	F	36/INA-VOK	05	E, fin. účtárna
06	Kontrola plnění doporučení z roku 2014	O	Zprávy IA 2014	06	E, útvary plnitelů, právní od
07	Kontrola smluv	O	Uzavřené smlouvy	07	právní oddělení, HTS
08	Kontrola provozních nákladů	V	Rozpočet, limity	08	E, HTS, fin. Účtárna
09	Kontrola nákupu majetku	V	S 6/2012	09	E, příkazci oper., zad. E aukcí
10	Pohledávky a závazky	F	36 INA - VOK	10	E, fin. účtárna
11	Servisní služby na zdravotní přístroje	V	S 02/2013	11	HTS, náměstek pro ZP
12	Kontrola směrnic	O	seznam int. Dokumentů	12	právní oddělení
13	Namátkové kontroly			??	místa kontroly

VII.2.2. Zpráva o výsledcích finančních kontrol za rok 2015

Pro rok 2015 byl vypracován harmonogram kontrol v materiálu „Plán kontrolní činnosti a interního auditu“ schválený ředitelkou nemocnice 27.11.2014. Zaměření kontrol vycházelo ze střednědobého plánu auditů pro období 2013 – 2015 a aktuálně posuzovaných oblastí rizik daného období. Na základě rozhodnutí ředitelky nemocnice byly postupně prováděny interní finanční kontroly ve stanoveném rozsahu a dohodnutých termínech. Na základě okolností při projednávání výsledků auditů byly zadány dva mimořádné audity.

V průběhu roku nebyly vykonány žádné kontroly podle mezinárodních smluv. V závěru všech prováděných kontrol byla stanovena doporučení pro zajištění zvýšení efektivnosti postupů v dané oblasti řízení a byly stanoveny případné nápravy zjištěných nedostatků. V doporučeních byly stanoveny termíny a zodpovědné osoby pro jejich zajištění. Obecně lze konstatovat, že v rámci provedených kontrol nebyly zjištěny závažné nedostatky, ani nemusela být předána žádná zjištění k dalšímu řízení.

Zhodnocení provedených kontrol:

- Byl prověřen počet zaměstnanců v zdravotnickém úseku v návaznosti na předepsané počty od ZP a legislativní normy. Byla provedena statistika nástupů a odchodů pracovníků v zdravotnickém úseku v letech 2012 – 15. Byly porovnány počty pracovníků za roky 2009 – 2014 ve fyzických osobách a přepočtených osobách.. Počty lékařů a sester jsou od roku 2012 na stejné úrovni. Nárůst je pouze u kategorie „zdrav. prac. nelék. pod odb. dohledem nebo přímým vedením“. Počty kategorií THP a D a provozní pracovníci jsou stabilizované. Nárůst proti roku 2009 je pouze o 1 resp. 3 pracovníky. Počty pracovníků v ambulancích za roky 2010-14 jsou na stejné úrovni. Byl proveden benchmarking počtu doktorů a sester za nemocnice Hodonín, Kyjov, Vyškov, Břeclav, Znojmo a Ivančice. Hodnoty vzaty ze zpráv o činnosti za roky 2009 – 13 pak doplněno i o rok 14. Byly provedeny přepočty lékařů a sester na 30 lůžek. Porovnávány byly oddělení interna, pediatrie, gynekologie, chirurgie, násl. péče a nemocnice celkem. Z porovnání je vidět, že pro sestry má naše nemocnice vyšší

počty. Je patrné, že od roku 2011 dochází k nárůstu lékařů i sester u všech nemocnic. Stanoveno 1 doporučení.

- Kontrola přípravy a tvorby rozpočtu a finančních plánů nemocnice pro rok 2015. Předběžný rozpočet zpracován v polovině roku 2014. Vycházelo se z úrovně předchozích dvou roků. Od počátku roku 2015 se zpracovávala varianta finálního rozpočtu 2015. Při zpracování rozpočtu vycházeli zpracovatelé z podmínek stanovených zřizovatelem. Dodržena zásada vyrovnanosti rozpočtu. Kontrolou bylo zjištěno, že postupy při tvorbě rozpočtu respektují předepsaná pravidla a dodržují stanovené termíny. Kontrollingová role rozpočtových limitů byla uplatňována v plném rozsahu na všech dohodnutých úrovních. Kontrola naplňování rozpočtu probíhala měsíčně s předkládáním na JmK. Kontrolling prováděn v návaznosti na úrovně výsledků zdravotních oddělení a HTS. Stanoveno 1 doporučení.
- Zhodnocení naplnění účelu inventarizace – stav majetku a závazků a reálnost jejich ocenění za rok 2014. Bylo provedeno prověření dodržení stanovených postupů u fyzické a dokladové inventury. Realizovány kontrola provedení inventurních soupisů a kontrola provedení a obsahu inventarizační zprávy. Pro provedení inventur byly stanoveny interní řídicí akty. Předepsané postupy byly beze zbytku dodrženy. Inventury provedeny ve stanovených časových relacích. Inventarizace byla zahájena 30.11.2014 a ukončena 27.01.2015. Položky značené číselnými kódy byly odsouhlaseny přes čtečku HT 630. Inventurní soupisy založeny v kompletním rozsahu. Detailní seznamy položek vyhotoveny v systému Bartech, sumarizační a přehledové seznamy v systému Feis, některé v excel souboru. Materiály založeny ve 3 šanonech. Inventury prokázaly, že reálný stav odpovídá účetnímu vedení. Dokladové inventury jsou založeny v šanonu u ved. fin. účtárny. Jsou seřazeny dle účetních tříd. Detailní kontrola konstatovala OK stav. Stanoveno 1 doporučení.
- Byl proveden test účetních případů a bilance příjmových účtů. Provedena prověrka periodicity účtování v období 2011 - 2015. Nepoužívané účty předloženy ke zvážení dalšího užití. Provedena kontrola včasnosti zúčtování. Vytvořen odhadnutý termín a porovnáváno se skutečností. Souhrnně zachyceny jednotlivé položky překročení, nejedná se o mnoho případů. Speciálně dochází k posunu účetní závěrky pro 12. Měsíc. V působnosti příkazců operací nedochází ke zpoždění zpracování dokladů. Speciálně jsou zpracovávány případy tzv. rychlých nákupů, kdy nejprve je zpracována kopie dokladu a dodatečně originál. Provedena kontrola označování jednotlivých účetních případů. Je vidět, že není jednotné označování. Vzhledem k tomu, že nejsou prováděné statistiky či rozborů dle textové specifikace, není na nejednotnost upozorňováno. Provedena kontrola hodnot účtování, hodnoty jsou za jednotlivé případy kontrolovány příkazci operací, nebyly vysledovány případy dodatečných oprav. Stanovena 4 doporučení.
- Od roku 2015 je provozována nová verze NIS firmy CGM. Provedlo se posouzení nasazení informačního systému ve všech primariátech. Kontrola provedena na odděleních i ambulancích. Situace probírána s primáři, s vrchními sestrami, s lékaři a dokumentátory. Systém je založen na databázi Caché, čímž je dán proces pořizování dat a jejich propojení, data jsou bezpečná. Procesu pořizování dat je vytýkána rychlost. Proces nasazení NIS jasně dokumentoval, že systém je teprve utvářen, nejedná se o vycizelovaný systém. Předpokladem je, že rozsah nasazení si vynutí další vývoj funkčnosti systému. Aktivně svými připomínkami a požadavky dotváříme funkčnost systému ve spolupráci s CGM. Stanovena 4 doporučení.
- Provedena kontrola systému čerpání dotací a příspěvků na činnost, prověřena správnost účtování a správnost provedení. Na dotace je veden šanon pro sledování dotací za jednotlivé roky. V šanonu je ke každé dotaci složka. Pro sledování dotací nemá nemocnice zpracovaný pokyn. Proces účtování dotací je stanoven metodickou

směrnici JmK 4_2015 „Postupy účtování transferů a investičního příspěvku od zřizovatele“. Na všechny dary a dotace jsou smlouvy. Na základě smlouvy udělá účetní předpis pro účtování. Účtuje se na účtu 416 investiční fond. Je tvořen odpisy, dotacemi, dary a převody. Věcné dary mají smlouvu, nepožizuje se faktura. Účtují se na účtu 4010901. Každý majetek má svoji kartu majetku. Vedoucí finanční účtárny sleduje vývoj provozních dotací na účtu 374 a provozních darů na účtu 414. Proces účtování je OK. Kontrola uplatnění dotací probíhá na úrovni příkazců operací. Stanoveno 1 doporučení.

- Kontrola plnění opatření stanovených v interních auditech provedených v roce 2014. Je dohodnuto, že kontrola je prováděna jedenkrát ročně. V auditech roku 2014 bylo stanoveno 39 opatření, z roku 2015 jsou 3 opatření s termínem < 31.05. Bilance plnění je následující : Splněno 26, Splněno + Doporučení 3, Doporučení 5, Zrušeno 3, převedeno 2. Doporučení navržena s termínem plnění v roce 2015.
- Provedena výběrová kontrola uzavřených smluv z hlediska platnosti, obsahové správnosti a regulérnosti stanovených podmínek. Kontrola úplnosti sad originálů v centrální evidenci a kopií v místech odpovědných za realizaci smluvních vztahů. Smlouvy nejsou interně číslovány, tím chybí jednoznačná identifikace. Pro jednoznačnou orientaci ve smlouvách je třeba vytvořit SW pro vedení počítačové evidence s vedením základních parametrů smluv. K tomu přiložit scany smluv, u smlouvy stanovit příkazce operace. V právním oddělení jsou vedeny originály platných smluv v kompletním rozsahu. Kopie smluv v místech odpovědných za realizaci jsou OK. Stanovena 4 doporučení.
- Byla provedena kontrola čerpání provozních nákladů v činnostech zabezpečujících technický a administrativní chod nemocnice. Provedeno srovnání s předepsanými limity a srovnání vývoje v čase. Bylo zhodnoceno období 2011 – 2015 v nákladech a výnosech pro jednotlivá střediska za všechny účty. Konstatováno, že hospodaření v hodnoceném období je stabilní, nedochází k enormním odchylkám. Porovnány hodnoty roku 2015 s průměrem období 11 – 14. Doporučení nestanoveno.
- Kontrola nákupu dlouhodobého majetku, zdravotnického a jiného materiálu, léků, potravin a služeb. Provedena výběrová kontrola se zaměřením na zadávání zakázek, zhodnocení využití realizace e_aukcí pro výběr dodavatele. Prověřeno uzavírání smluvních vztahů a jejich uskutečňování při nákupu materiálu a veškerých služeb. Provedena kontrola využívání nakoupeného materiálu. Hodnoty jednotlivých nákupů jsou hlídány limitovanými přísliby, resp. ad hoc u jednotlivých případů individuálním příslibem. Proces tvorby a naplňování závazků usměrňují a hlídají příkazci operace, hlavní ekonom a hlavní účetní. Kroky výše uvedených zodpovědných probíhají dle směrnice. Směrnice je akceptována v plném rozsahu. E_aukce jsou prováděny systémem PROebiz, v databázi se vede přehled o všech provedených aukcích. Je vidět, že počet aukcí zůstává zachován. Opakovaně se provádí antibiotika a rouškování. Očekává se, že počet provedených případů se zvýší uplatněním směrnice o e_aukcích. Proveden rozbor úspory dosažené realizací e_aukcí. Konstatováno, že předběžná, průběžná i následná kontrola jsou prováděny v souladu se stanovenými pravidly. Stanoveno 6 doporučení.
- Provedena kontrola platební kázně dlužníků, vystavování upomínek a penalizačních faktur, kontrola systému opatření proti nedobytnosti pohledávek, řešení nezaplacených pohledávek po lhůtě splatnosti. Detailní kontrola řízení jednotlivých pohledávek. Stav pohledávek byl rozborován v účetnictví Feis, v úlohách „Faktury vydané“ a „Účetní přehledy/ Saldo“. Stav pohledávek se pravidelně vykazuje měsíčně. Na vzniklé pohledávky se reaguje dle stanovené metodiky. Rizikové případy v hlavní činnosti omezeny. Rostou případy pohledávek na základě požadavků policie. Sledování vymáhání regulačních poplatků prováděno v registrační pokladně. Řešení vymáhání

soudní cestou je víceméně marné. Neřešitelné případy pohledávek jsou odepisovány. Stanoveno 1 doporučení.

- Prověřeno dodržování uzavřených smluv pro servisní služby na zdravotní přístroje. Zhodnocena ekonomika jednotlivých smluv. Posouzen vývoj smluvních vztahů za minulé období. Evidenci smluv vede v celém rozsahu technický pracovník, zodpovídá za dodržení parametrů smluv, sleduje rovněž úroveň vynakládaných nákladů v jednotlivých případech výkonů. Nedochází k nenaplnění smluvních závazků. Nejsou firmám vytýkány povinnosti vyplývající ze smluvních vztahů. Evidence všech zdravotnických zařízení je prováděna systémem Evis. V něm jsou technické parametry i časové periody servisů. Rovněž je uvedeno evidenční číslo smlouvy, podle které je zařízení servisováno. Nedochází k nenaplnění legislativních potřeb vybavení přístrojovou technikou. Postupně je technika obměňována v rámci naplnění investičních plánů. Stanovena 4 doporučení.
- Provedena kontrola vnitřních směrnic, zejména z hlediska jejich úplnosti, aktuálnosti a souladu s jinými, zejména zákonnými právními předpisy a ustanoveními. Provedena kontrola seznámení odpovědných pracovníků se směrnicemi a kontrola zveřejnění směrnic na intranetu. Zjištěno, že vše je zajišťováno na dobré úrovni. Doporučena aktualizace starších směrnic. Stanoveno 5 doporučení.

Mimořádné audity

- Posouzena efektivnost, ekonomika a racionalita využívání vozů pro nezdravotnické výkony. Data jsou zaznamenávána v systému LogBookie pro sledování GPS. Chybí větší přehlednost výkonů. Stanovena 5 doporučení.
- Mimořádná kontrola pokladny. Technicky vše odpovídá interním předpisům. Ekonomický stav OK. Nebylo stanoveno opatření.

Externími kontrolními orgány byly provedeny následující kontroly

- Krajská hygienická stanice JMK Brno, prosinec 2015
Kontrola stravovacího provozu, předložena zpráva o odstranění nedostatků
- Odborový svaz zdravotnictví a soc. péče ČR – Regionální pracoviště Brno, srpen 2015
Kontrola stavu bezpečnosti a ochrany zdraví při práci, zjištěny drobné nedostatky, odstraněny
- Státní úřad pro kontrolu léčiv – pobočka Brno, srpen 2015
Kontrola léčiv a jejich evidence v ústavní lékárně, zaslána písemná zpráva o odstranění drobných nedostatků
- Krajský úřad JMK – Odbor zdravotnictví, červen 2015
Veřejnosprávní kontrola týkající se personálního zabezpečení a zdravotnické dokumentace, zpráva o plnění opatření přijatých k odstranění nedostatků předložena odboru zdravotnictví v požadované lhůtě
- ZP provedly 24 kontrol na zdravotní výkony, z toho 19 provedla VZP, 2 ZPMV a 1 OZP, VoZP, RBP.

VIII. VÝSLEDKY INVENTARIZACE MAJETKU A ZÁVAZKŮ

Při inventarizaci majetku bylo postupováno dle zákona o účetnictví č. 563/1991 Sb., ve znění pozdějších předpisů a v souladu s vyhláškou MF č. 505/2002 Sb. v platném znění.

Rozhodnutím ředitele NTGM Hodonín p. o. č. 2/2015, Provedení inventarizací v r. 2015, byla jmenována ústřední inventarizační komise dále jen (ÚIK) a vydán plán inventarizace majetku a závazků pro rok 2015. Rozhodnutím ředitele NTGM Hodonín, p. o. č. 2/2015 byli jmenováni členové dílčích inventarizačních komisí dále jen (DIK).

Směrnicí ředitele NTGM Hodonín, p. o. č. 6/2015, Směrnice pro provedení inventarizace, byli členové DIK seznámeni s procesními postupy, koncepcemi a odpovědností za nařízenou práci, dále s bezpečností práce a pracovníky v jejich přímé odpovědnosti za inventarizovaný majetek v souladu s ustanovením zákona č. 563/ 1991 Sb. o účetnictví ve znění pozdějších předpisů.

Dílčí inventarizační komise prováděly inventarizaci hmotného a nehmotného majetku. Inventarizace byla uskutečněna od 1. 10.2015 do 31.12.2015. Inventory na odděleních prováděly DIK pomocí terminálu HT63 určeného ke sběru dat. Výpisy z katastru nemovitostí byly použity jako pomocná evidence ke skupině pozemky a budovy a stavby. Inventarizace zásob byla uskutečněna 21.11.2015 - 2.1.2015. Inventarizace konsignačních skladů byla prováděna 31.12.2015 – 5.2.2016.

U inventarizace majetku, která byla provedena před datem 31.12.2015, byl proveden dopočet přírůstků a úbytků k 31.12.2015.

Dokladová inventarizace majetku a závazků byla provedena DIK k datu 31.12.2015.

DIK vyhotovil inventarizační zápisy z úseku jim určených s uvedením inventarizačních rozdílů.

VIII.1. Inventarizace majetku evidovaného na účtech :

Tabulka 75		Inventarizační rozdíly	<i>Nemocnice TGM Hodonín, příspěvková organizace</i>
Účet	Název	Inventarizační rozdíly	
012*	Nehmotné výsledky výzkumu a vývoje	nebyl nalezen inventarizační rozdíl	
130001	Software	nebyl nalezen inventarizační rozdíl	
180001	DDNM	nebyl nalezen inventarizační rozdíl	
021*	Budovy a stavby		
031*	Pozemky	nebyl nalezen inventarizační rozdíl	
022*	Samostatně movité věci soubory movitých věcí	nebyl nalezen inventarizační rozdíl	
02800*1	DDHM	Byl nalezen inventarizační rozdíl: IČ:DMHo0001033 – Vozík pro pacienty sedačka AU05 Kč 7 830,- (podezření z odcizení); IČ: 540044009001 – Vozík pro pacienty sedačka Kč 8 591,- (podezření z odcizení); IČ: DMHo0000811 – Notebook – HP nx7400 Kč 28 370,- odcizen 28.2.2015, pachatel nenalezen	
02800*3	DDHM dary	nebyl nalezen inventarizační rozdíl	
9020001	ODHM	nebyl nalezen inventarizační rozdíl	
9020003	ODHM dary	nebyl nalezen inventarizační rozdíl	
9030001	Najatý hmotný dlouhodobý majetek	nebyl nalezen inventarizační rozdíl	

VIII.2. Inventarizace finančního majetku evidovaného na účtu 261:

Tabulka 76		Inventarizace finančního majetku	<i>Nemocnice TGM Hodonín, příspěvková organizace</i>
Účet	Název	Inventarizační rozdíly	
2 610 010	Pokladna	nebyl nalezen inventarizační rozdíl	
2 610 030	Pokladna depozitní	nebyl nalezen inventarizační rozdíl	
2 610 800	Pokladna devizová	nebyl nalezen inventarizační rozdíl	

VIII.3. Inventarizace zásob :

Tabulka 77		Inventarizace zásob	<i>Nemocnice TGM Hodonín, příspěvková organizace</i>
Účet	Název	Inventarizační rozdíly	
1 120 360	Materiál - Úklid, čištění a desinfekce	nebyl nalezen inventarizační rozdíl	
1 120 370	Materiál - Pohonné hmoty a mazadla	nebyl nalezen inventarizační rozdíl	
1 120 400	Materiál - Potraviny	nebyl nalezen inventarizační rozdíl	
1 120 600	Krev	nebyl nalezen inventarizační rozdíl	
1 120 641	Krevní výrobky	nebyl nalezen inventarizační rozdíl	
1 120 700	Sklad - lékárna - léky a SZM	Přebytek: 4 320,61 Kč	
		Manko: 5 458,45 Kč	
1 120 707	Přípravna cytostatik	nebyl nalezen inventarizační rozdíl	
1 120 708	Příruční sklad - ARO	nebyl nalezen inventarizační rozdíl	
1 120 709	Příruční sklad - ARO - anestezie	nebyl nalezen inventarizační rozdíl	
1 120 714	Příruční sklad - Chirurgická ambulance	nebyl nalezen inventarizační rozdíl	
1 120 715	Příruční sklad - Operační sály	nebyl nalezen inventarizační rozdíl	
1 120 716	Příruční sklad - Centrální sterilizace	nebyl nalezen inventarizační rozdíl	
1 120 719	Příruční sklad - Gynekologie	nebyl nalezen inventarizační rozdíl	
1 120 725	Příruční sklad - OKB	nebyl nalezen inventarizační rozdíl	
1 120 726	Příruční sklad - HTO	nebyl nalezen inventarizační rozdíl	
1 120 727	Příruční sklad - Mikrobiologie	nebyl nalezen inventarizační rozdíl	
1 120 728	Příruční sklad - RDG	nebyl nalezen inventarizační rozdíl	
1 320 700	Veřejná lékárna	Přebytek: 2 064,91 Kč	
		Manko: 7 267,57 Kč	
1 320 730	Zboží - veřejná lékárna TRN	Přebytek: 207,80 Kč	
		Manko: 1 917,36 Kč	

VIII.4. Inventarizace konsignačních skladů:

Tabulka 78 Inventarizace konsignačních skladů		<i>Nemocnice TGM Hodonín, příspěvková organizace</i>
Oddělení / ambulance	Název	Inv roz
Kardiologická ambulance	BIOTRONIK Praha, spol. s r.o.	*
Kardiologická ambulance	Medkotech s.r.o.	*
Kardiologická ambulance	Cardion s.r.o.	*
Operační sály	MEDIN a.s.	*
Operační sály	Johnson & Johnson, s.r.o.	*
Operační sály	BIOTRONIK Stapro, s.r.o.	*
Operační sály	Covidien ECE, s.r.o.	*
Chirurgická ambulance	ORTEX spol. s r.o.	*
Chirurgická ambulance	ORTIKA a.s.	*
Chirurgická ambulance	PANOP spol. s r.o.	*
Rehabilitace	PANOP spol. s r.o.	*
Rehabilitace	ORTIKA a.s.	*
Lékárna - ústavní	Hartman - Rico a.s.	*
OKB + HTO	Siemens, s.r.o.	*

* nebyl nalezen inventarizační rozdíl doložená inv. Firmy



SEZNAM TABULEK

Tabulka 1	Hlavní ukazatelé nemocnice	19
Tabulka 2	Ukazatelé zdravotní péče	20
Tabulka 3	Počty lůžek	25
Tabulka 4	Základní údaje	25
Tabulka 5	Lůžková péče v nemocnici	26
Tabulka 6	SVLS tabulka B	27
Tabulka 7	Ambulance tabulka C	28
Tabulka 8	Lékárna	29
Tabulka 9	Operace tabulka E.....	29
Tabulka 10	Základní údaje ZUM_ZULP	30
Tabulka 11	LSPP	36
Tabulka 12	Počet ošetřených cizinců	37
Tabulka 13	Sumarizace pacientů s dekubity v NTGM Hodonín p. o.	39
Tabulka 14.	Počty dekubitů přeložených z jiných zařízení.....	39
Tabulka 15	Nežádoucí události v roce 2015.....	40
Tabulka 16	Nejčastější diagnózy	43
Tabulka 17	Statistika gastroenterologie	46
Tabulka 18	Nejčastější diagnózy CHIR v roce 2015.....	49
Tabulka 19	Počet operačních výkonů	51
Tabulka 20	Nejčastější diagnózy na gynekologickém oddělení	52
Tabulka 21	Počty operací a reoperací (tabulka E)	53
Tabulka 22	Nejčastější diagnózy na dětském oddělení.....	56
Tabulka 23	Nejčastější diagnózy na ARO	59
Tabulka 24	Bilance výkonů RDG oddělení.....	61
Tabulka 25	Nejčastější diagnózy RHB.....	67
Tabulka 26	Počty vykázaných bodů RHB v letech 2013 - 2015.....	67
Tabulka 27	přehled dispenzarizovaných osob.....	69
Tabulka 28	Náklady na telefonování v tis. Kč.....	71
Tabulka 29	Náklady na potraviny	72
Tabulka 30	Náklady na stravu a prádlo	73
Tabulka 31	Náklady na praní prádla	73
Tabulka 32	Spotřeba elektrické energie	74
Tabulka 33	Spotřeba plynu	74
Tabulka 34	Spotřeba vody	74
Tabulka 35	Zdravotní odpady	75
Tabulka 36	Tuhý komunální odpad	75
Tabulka 37	Rozhlasové a televizní poplatky.....	75
Tabulka 38	Struktura a počty zaměstnanců.....	76
Tabulka 39	Přepočtené počty zaměstnanců.....	77
Tabulka 40	Ostatní osobní náklady za rok 2015	78
Tabulka 41	Mzdy a zaměstnanci	79
Tabulka 42	Výkaz pracovní neschopnosti od 1.1.2015 do 31.12.2015.....	80
Tabulka 43	Přehled o plnění rozpočtu k 31.12.2015	82
Tabulka 44	Výnosy hlavní činnosti.....	89
Tabulka 45	Výnosy doplňková činnost	93
Tabulka 46	Tržby za nasmlouvané výkony za poskytnutí ZP v roce 2015.....	94
Tabulka 47	Regulační poplatky	95
Tabulka 48	Náklady hlavní činnosti.....	96
Tabulka 49	Náklady doplňková činnost.....	101

Tabulka 50	Popis významnějších oprav majetku	102
Tabulka 51	Výběrová řízení	103
Tabulka 52	Finanční majetek	104
Tabulka 53	Pohledávky	105
Tabulka 54	Závazky	106
Tabulka 55	Splatnost pohledávek dle jednotlivých ZP	107
Tabulka 56	Investice 2015	108
Tabulka 57	Vývoj doplňkové činnosti	109
Tabulka 58	Spotřeba PHM a najeté kilometry v roce 2015	110
Tabulka 59	Rozdělení majetku	111
Tabulka 60	Nově zařazený majetek	112
Tabulka 61	Vyřazený majetek	113
Tabulka 62	Pozemky stav	113
Tabulka 63	Seznam pozemků	113
Tabulka 64	Komentář k účtu 042	114
Tabulka 65	Nájemní smlouvy	114
Tabulka 66	Nákup a vyřazení DDHM a ODHM	115
Tabulka 67	Přehled fondů	116
Tabulka 68	Fond investiční	117
Tabulka 69	Výpočet nekrytí inv. fondu k 31.12.2015	117
Tabulka 70	Čerpání investičního fondu	118
Tabulka 71	Fond rezervní	119
Tabulka 72	Rozpis peněžních darů za rok 2015	120
Tabulka 73	FKSP	121
Tabulka 74	Plán interního auditu v roce 2015	124
Tabulka 75	Inventarizační rozdíl	128
Tabulka 76	Inventarizace finančního majetku	129
Tabulka 77	Inventarizace zásob	129
Tabulka 78	Inventarizace konsignačních skladů	130

SEZNAM OBRÁZKŮ

Obrázek 1	Organizační schéma	15
Obrázek 2	Náměstek pro zdravotní péči	16
Obrázek 3	Náměstkyně pro ošetrovatelskou péči	17
Obrázek 4	Hlavní ekonom + vedoucí HTS	18
Obrázek 5	Nežádoucí události v roce 2015	40
Obrázek 6	Srovnání počtu podle délky trvání závazku	76
Obrázek 7	Srovnání procentuálního zastoupení zam. podle věku	76
Obrázek 8	Nárůst platů a OON	78