

Nemocnice TGM Hodonín, příspěvková organizace
Purkyňova 11, 695 26 HODONÍN

Zpráva o činnosti za rok 2012



Hodonín 25. února 2013

Předkládá:

prim. MUDr. Věra Dostálová
pověřená řízením
Nemocnice TGM Hodonín,
příspěvková organizace

Název zdravotnického zařízení: **NEMOCNICE TGM HODONÍN,
příspěvková organizace**

Sídlo: **Purkyňova 2731/11, 695 26 Hodonín**

Právní forma: **příspěvková organizace**

IČ: **00 226 637**

Zapsána: **v Obchodním rejstříku u Krajského soudu
v Brně, oddíl Pr, vložka 1228**

Statutární zástupce: **Ing. Antonín Tesařík**
Slunečná 3779/14, 695 01 Hodonín

Odborný zástupce: **MUDr. Věra Dostálová**
- pro LSPP MUDr. Jozef Kántor
- pro vnitřní lékařství MUDr. Josef Novák
- pro chirurgii MUDr. Martin Man
- pro kardiologii MUDr. Pavel Obrtlík
- pro gynekologii MUDr. Jiří Nezdařil
- pro ústavní lékárnu Mgr. Šárka Pavelková
- rehabilitační medicínu MUDr. Vladimír Kaprál

Forma vlastnictví nemovitosti: **nestátní**

Místo provozování: **ul. Purkyňova 11, Hodonín
ul. Národní tř. 48, Hodonín
majetek Jihomoravského kraje**

Zřizovatel: **Jihomoravský kraj**
Brno, Žerotínovo nám. 3/5, 601 82

Den zahájení provozu: **1. ledna 2003**

Kontaktní údaje

Telefon: 518 306 111

Fax: 518 321 851

E-mail: nemho@nemho.cz

Internetová adresa: www.nemho.cz

Vážené dámy a pánové,

jakkoliv uplynulý rok 2012 byl rokem, kdy si Nemocnice TGM Hodonín, p. o. připomínala řadou úspěšných aktivit 60. výročí svého otevření, nepochybně lze bez nadsázky konstatovat, že zároveň se stal ve všech zdravotnických zařízeních kraje včetně naší nemocnice rokem boje o zachování, podobu a strukturu zdravotní péče pro následující období. Po počátečním návrhu VZP, který byl pro nemocnici likvidační z pohledu péče, ekonomiky i zaměstnanosti, se intenzivním jednáním ze strany vedení nemocnice s širokou podporou spádových obcí v čele s Městem Hodonín, zástupců odborů nemocnice, místních politiků a zřizovatele, zdařilo dosáhnout shody v jednáních s VZP již v prvním kole v červnu 2012. Upřímně děkuji a oceňuji tuto nesmírně důležitou a účinnou podporu. V současnosti má již nemocnice uzavřenu tzv. 5letou smlouvu, která garantuje poskytování zdravotní péče v původním rozsahu a její úhradu pro další období s výjimkou některých odborností, které byly dodatečně limitovány lhůtou 3 let pro jednání o jejich výsledné podobě.



Největší investiční akcí roku se stala s dotací Jihomoravského kraje realizace projektu Decentralizace vytápění v hodnotě cca 6 mil.Kč, která znamenala po zateplení a výměně okenních výplní dokončení energetického hospodářství nemocnice. Celková dotace kraje byla 10 mil.Kč, zbývající prostředky byly využity na obnovu a modernizaci přístrojového vybavení. Pro tuto oblast byl rovněž využit vlastní investiční fond nemocnice a prostředky z darů v hodnotě 4 mil.Kč. Byly prováděny další práce ke zlepšení podmínek pro zdravotnický personál i pacienty, zejména nová příjmová ambulance u dětské JIP, nová kaple a další. S využitím veřejné sbírky se zdařilo dosáhnout již tří čtvrtin obnovy lůžkového fondu. Vysoký důraz byl současně věnován kvalifikovanému personálnímu odbornému zajištění činnosti všech oddělení i ambulancí, završen byl také proces akreditací pracovišť.

Jsem přesvědčen o tom, že rok 2012 byl důstojným připomenutím výsledků práce nemocnice i všech, kteří stáli u jejího zrodu a zasadili se o její rozvoj. Co mne však osobně nejvíce těší jsou výborné výsledky průzkumů spokojenosti pacientů hovořících o dobrém jménu naší nemocnice a za to Vám, kteří nezapomínáte ke své těžké práci přidat dobré slovo, úsměv, slůvko povzbuzení či projev zájmu o pacienta upřímně a velmi děkuji. Je to povzbuzení i naděje do budoucnosti.

Ing. Antonín Tesařík
ředitel

OBSAH

OBSAH	6
I. Plnění úkolů v oblasti hlavní činnosti	9
I.1. Struktura a základní parametry organizace	13
I.1.1. Název organizace a základní parametry	13
I.1.2. Management /k 31. 12. 2012/	13
I.1.3. Odborná pracoviště:	13
I.1.4. Organizační schéma	13
I.1.5. Organizační změny v průběhu roku:	13
I.1.6. Certifikáty	13
I.1.7. Konkrétní kroky k optimalizaci nemocnice	18
I.1.8. Významná pozitivní prezentace nemocnice	18
I.1.9. Sponzorské dary	20
I.1.10. Mimořádné události	20
I.2. Léčebně preventivní péče	21
I.2.1. Léčebně preventivní péče - úvod - seznam odborností a oddělení	21
I.2.2. Zajištění zdrav. služeb a odborností cizími zaměstnanci	25
I.2.3. Zajištění ústavní pohotovostní služby (personální obsazení)	25
I.2.4. Stížnosti a jejich řešení za r. 2012	26
I.2.5. Spokojenost pacientů	26
I.2.6. Vzdělávací a osvětové akce pro veřejnost	27
I.2.7. Informace o LSPP	27
I.2.8. Počet ošetřených cizinců	28
I.3. Ošetrovatelská péče	29
I.3.1. Ošetrovatelská péče lůžková	29
I.3.2. Data z jednotlivých oddělení	34
I.3.2.1 Interní oddělení	34
I.3.2.2 Gastroenterologické pracoviště	38
I.3.2.3 Chirurgické oddělení	39
I.3.2.4 Centrální operační sály a centrální sterilizace - chiro	42
I.3.2.5 Gynekologického oddělení	44
I.3.2.6 Dětské oddělení	46
I.3.2.7 Anesteziologicko-resuscitační oddělení	50
I.3.2.8 Radiodiagnostické oddělení	51
I.3.2.9 Oddělení laboratorní medicíny	52
I.3.2.10 Oddělení lékařské rehabilitace a fyzioterapie	55
I.3.2.11 Oddělení TBC a respiračních chorob	57
I.3.2.12 Ústavní lékárna	59
I.4. Provozní činnosti	60
I.4.1. Podatelna	60
I.4.2. Pokladna	60
I.4.3. Telefonní ústředna	60
I.4.4. Údržba	61
I.4.5. Stravovací provoz	61
I.4.6. Prádelna	62
I.5. Technické činnosti	63
I.5.1. Nově pořízená technika	63
I.5.2. Energetika a odpadové hospodářství	63
II. Plnění úkolů v personální oblasti	65
II.1. Zaměstnanci a mzdy	65

II.2. Bezpečnost práce	67
II.2.1. Vývoj pracovní, nepracovní úrazovosti a nemocnosti.....	67
II.2.2. Činnosti v oblasti BOZP a PO	68
III. Plnění úkolů v oblasti hospodaření	69
III.0.1. Přehled o plnění rozpočtu k 31.12.2012.....	69
III.0.2 Komentář k plnění rozpočtu hlavní činnosti	70
III.0.3. Komentář k přehledu o plnění rozpočtu doplňkové činnosti 31.12.2012	74
III.0.4. Nejvýznamnější skutečnosti týkající se změn v chodu p. o.	75
III.1. Výnosy	76
III.1.1. Výnosy tabulka hlavní činnosti	76
III.1.2. Výnosy tabulka doplňková činnost	80
III.1.3. Doplňující komentář k výnosům roku 2012.....	81
III.2. Náklady	83
III.2.1. Náklady hlavní činnosti.....	83
III.2.2. Náklady doplňková činnost.....	89
III.2.3. Doplňující komentář k nákladům roku 2012.....	91
III.3. Finanční majetek	93
III.4. Pohledávky, závazky	94
III.5. Oblast dotací.....	96
III.5.1. Investiční dotace.....	96
III.5.2. Ostatní dotace	96
III.6. Investice	97
III.7. Doplňková činnost.....	100
IV. Autoprovoz.....	101
V. Plnění úkolů v oblasti nakládání s majetkem	102
V.1. Rozdělení majetku dle kategorií, stav k počátku a ke konci sledovaného období.....	102
V.2. Rozpis zařazeného majetku ve sledovaném období.....	102
V.3. Rozpis vyřazeného majetku ve sledovaném období.....	104
V.4. Pozemky	105
V.5. Přírůstky DDHM a DDNM	106
V.6. Úbytky DDHM.....	113
V.7. Komentář k účtu 042	116
V.8. Přehled platných nájemních smluv.....	117
V.9. Bezúplatně převedený majetek.....	117
VI. Přehled o tvorbě a čerpání peněžních fondů	118
VI.1. Fond investiční	119
VI.2. Rozpis čerpání investičního fondu v roce 2012	120
VI.3. Fond rezervní	121
VI.4. Rozbor rezervního fondu – Dary	121
VI.5. Fond kulturních a sociálních potřeb.....	122
VII. Zpráva o výsledcích finančních kontrol	123
VIII. Výsledky inventarizace majetku a závazků.....	127
VIII.1. Inventarizace majetku evidovaného na účtech :.....	127
VIII.2. Inventarizace finančního majetku evidovaný na účtu 261:.....	128
VIII.3. Inventarizace zásob :	128
Seznam tabulek	129
Seznam obrázků	131

I. PLNĚNÍ ÚKOLŮ V OBLASTI HLAVNÍ ČINNOSTI

Hospodaření organizace

Rok 2012 byl rokem kdy se naše nemocnice musela vyrovnat se snížením počtu akutních lůžek (-36) proti roku 2011, což znamenalo změnit stereotypy jednotlivých oddělení a začít pracovat tak, aby nedošlo k poklesu zdravotních výkonů, což by mělo značný dopad do ekonomiky snížením plateb za poskytovanou zdravotní péči od zdravotních pojišťoven (dále jen ZP). I když nemocnice dostala od ZP snížené měsíční zálohy na akutní péči (za rok 2012 cca o **11 mil.Kč**), přesto se jí podařilo zvýšeným úsilím zejména v oblasti následné péče částečně eliminovat tento propad (proti roku 2011 + **5 526 tis.Kč**). Dalším vyjednáváním se ZP se také podařilo zabránit některým avizovaným srážkám za rok 2011, zejména od ZPMV. Podařilo se také dosáhnout úspor v oblasti nákupu zdravotního materiálu a léčiv. Pozitivní vliv na ekonomiku mělo také odpovědné chování nemocnice v personální oblasti, kde došlo k úspoře mzdových prostředků proti původnímu plánu.

I přes všechny negativní vlivy dále nemocnice pracovala na snížení závazků vůči dodavatelům po splatnosti. Celkové snížení bylo – **10 732 tis.Kč** a rovněž celkové závazky z obchodního styku klesly o – **10 766 tis.Kč**. Také saldo pohledávky a závazky z obchodního styku nemocnice zlepšila o **9 760 tis.Kč**.

Nemocnice za rok 2012 dosáhla kladného hospodářského výsledku po zdanění ve výši **2 619 tis. Kč** a umazala opět část kumulované ztráty z minulých let.

Tabulka 1 Hlavní ukazatelé nemocnice		Nemocnice TGM Hodonín, příspěvková organizace	
Sledovaný ukazatel	měr.jednotka	2011	2012
Výkony lůžkové části nemocnice	body	128 925 378	124 635 842
Výkony ambulancí	body	167 588 532	172 287 185
Počet ukončených hospitalizací	počet	8 620	8 567
Casemix lůžkové části , grouper_2012	hodnota	7 766	7 878
Dosažený Casemix index nemocnice	koef	0,901	0,919
Náklady nemocnice	tis.Kč	375 758	374 511
Výnosy nemocnice	tis.Kč	379 943	377 130
Hospodářský výsledek	tis.Kč	+4 185	+2 619

I výkonové ukazatele nemocnice dokazují, že i přes snížený počet akutních lůžek a přes negativní dopad zvýšení regulačního poplatku (100 Kč/1 den) na hospitalizace, naše nemocnice dosáhla celkově vyššího počtu bodů a také vyššího casemixu než v roce 2012.

Je nutné poděkovat všem zaměstnancům nemocnice, lékařům, zdravotním sestřám, pomocnému personálu i THP za aktivní přístup, kterým byly výše uvedené výsledky umožněny.

Nemocnice musela také v roce 2012 obhájit svoje postavení a dokázat, že je v tomto regionu důležitým a potřebným článkem systému zdravotní péče a má kvalitní personál, který poskytuje pacientům potřebnou zdravotní péči na vysoké úrovni.

Tento fakt pochopila i většina zdravotních pojišťoven, což se také odrazilo při vzájemném vyjednávání, kdy naše nemocnice byla jedna z prvních, která obdržela příslib 5 leté rámcové smlouvy na další období.

Příznivě se vyvíjela situace také u lékárny pro veřejnost, která navýšila tržby za prodané léky a zdravotní materiál i v situaci, kdy některé lékárny v Hodoníně již museli ukončit svoji činnost. Je nutno říct že příznivě působilo také využívání slev na tzv. „Senior pasy“, které nám spolu s vyšším využíváním „Rodinných pasů“ pomáhají odolávat konkurenčním lékárnám Dr.Maxe.

V oblasti nákladů je nutné vzpomenout také úsporu nákladů v oblasti energií (příznivě působila nižší cena el.energie vysoutěžené společností CEJIZA) ale také o 35% nižší spotřeba plynu vlivem realizovaných investic (Zateplení budovy a solární panely z roku 2011 a dokončení decentralizace vytápění hlavní budovy v roce 2012). Pokud by k těmto opatřením nedošlo, nepříznivě by na nás již v roce 2012 dopadlo jednotkové navýšení spotřeby plynu, čímž by došlo k dalšímu zvýšení nákladů.

V závěru roku jsme pak provedli zaúčtování nekrytí investičního fondu finančními prostředky, což nám umožnilo pokrýt ztrátu a vytvořit kladný hospodářský výsledek.

Cíle pro další období v ekonomické oblasti.

Jako prioritu pro rok 2013 vidíme po vydání úhradové vyhlášky na rok 2013, kde je stanoveno referenční období rok 2011, dosažení plateb od zdravotních pojišťoven minimálně na úrovni roku 2012 a dále jednat s pojišťovny, abychom udrželi odpovídající ohodnocení zdravotní péče, které umožní další zkvalitnění lékařské a ošetrovatelské péče v naší nemocnici.

I přes složitou situaci, kdy k nízkým zálohovým platbám v oblasti výnosů, působí velmi negativně navýšení DPH, zejména u zdravotního materiálu ze 14 % na 21 % chceme dál pokračovat v obnově a modernizaci přístrojového vybavení a lůžek nemocnice, prioritou je přemístění pracoviště hemodialýzy do hlavní budovy a stabilizování lékaře této odbornosti, abychom zlepšili celkovou úroveň zdravotní péče v této odbornosti.

Dále musíme také pokračovat ve snižování nákladů na nákup léků a zdravotních prostředků ve spolupráci se společností CEJIZA i zapojením vlastního nákupu formou e-aukcí.

V personální oblasti budeme dále optimalizovat stavy zaměstnanců podle vývoje v restrukturalizaci lůžkového fondu a rovněž musíme prověřit důvody ztrátovosti některých ambulancí.

Jen tak můžeme pokračovat v konsolidaci finanční situace a zlepšeným hospodařením postupně směřovat k eliminaci kumulované ztráty z minulých období a vytvořit podmínky k úplnému oddlužení nemocnice.

Hodnocení a cíle v oblasti léčebně preventivní péče

Nemocnice TGM Hodonín, příspěvková organizace zajišťuje svými zaměstnanci terapeutickou, preventivní a diagnostickou činnost na lůžkových odděleních, odborných ambulancích a na pracovištích komplementární složky, dále odběr,zpracování a výrobu transfuzních přípravků, provoz lékárny jak ústavní, tak lékárny pro veřejnost., dopravní zdravotní službu, soz biologického materiálu.

Lůžková oddělení: interní, chirurgické, gynekologické, dětské, ARO

Ambulantní složka: 22 odborných ambulancí a pracovišť

Tabulka 2 Název	Nemocnice TGM Hodonín, příspěvková organizace	
	2011	2012
Ukazatel		
Počet lůžek celkem	218	200
% využití lůžek	83,3	84,5
Prům. ošetrovací doba	6,79	5,86
Počet ošetrovacích dnů	61 583	62 039
Počet hospitalizací	9 070	9 073
Počet úmrtí	372	369
Počet ambulantních vyšetření	105 692	107 296

Z výše uvedené tabulky je zřejmé, že i přes pokles počtu akutních lůžek proti roku 2011 se nemocnici podařilo udržet stejný počet hospitalizací, zkrátila se však průměrná délka ošetrovací doby na akutních lůžkách a ambulance provedly vyšší počet vyšetření jako v roce 2011.

V rámci neustálého zvyšování kvality a bezpečí poskytované péče byl i v roce 2012 nadále rozvíjen individuální přístup k pacientům, jsou monitorována a vyhodnocována nastavená kritéria kvality- nozokomiální nákazy, prevalence dekubitů, sledování stavu výživy pacientů, pádů, mimořádných událostí. Velký důraz je kladen na hygienu rukou, při vstupu na každé oddělení byly umístěny zásobníky s dezinfekčním roztokem, rovněž tak na jednotlivých pokojích jsou dezinfekční roztoky sloužící jak pro ošetřující personál, tak pro návštěvy pacientů.

V roce 2012 jsme pokračovali ve sjednocování ošetrovatelské a lékařské dokumentace, vždy jednou za 3 měsíce byla provedena kontrola zdravotnické dokumentace jak hospitalizovaných, tak ambulantních pacientů, s vyhodnocením a určením nápravných opatření.

Všechny provozy a oddělení nemocnice jsou certifikovány podle ČSN EN ISO 9001:2009, v roce 2012 proběhla úspěšná recertifikace. Oddělení laboratorní medicíny je akreditováno Českým institutem pro akreditaci podle normy ČSN EN ISO 15189: 2007 O zdravotnických laboratořích, v roce 2012 proběhla reakreditace s platností do roku 2016.

Na všech úsecích zdravotní péče probíhala příprava k certifikaci zdravotní péče podle požadavků Spojené akreditační komise, o.p.s.- předpokládaný termín ukončení je polovina roku 2013.

V rámci lékové politiky se pravidelně scházela Léková komise, která aktualizovala Pozitivní lékové listy jak v oblasti působení ústavní lékárny, tak lékárny pro veřejnost.

V oblasti preskripce došlo k překročení stanovených limitů- hlavní důvody - navýšení počtu pacientů-nově zjištěných diabetiků vyžadujících náročnou terapii v diabetologické ambulanci, navýšení spotřeby nízkomolekulárních heparinů v důsledku přísného dodržování předpisů v rámci prevence tromboembolické nemoci u rizikových pacientů a rizikových gravidních žen

Pro děti- v době pracovních dnů od 17:00 do 20:00 lékař dětského oddělení ,průměrný počet ošetřených pacientů je 5,v nepracovní dny od 8:00 do 20:00 hodin praktičtí lékaři pro děti a dorost – průměrný počet ošetřených pacientů je 20.

V roce 2012 – roce oslav 60. výročí zahájení provozu v nemocnici – proběhlo několik zajímavých akcí. V únoru ve spolupráci s Českým červeným křížem se uskutečnila akce „Valentýnská kapka krve, určená především pro mladé lidi se zájmem o dárcovství krve.

Pracovníci nemocnice se podíleli ve spolupráci s Městem Hodonín na osvětové činnosti pro širokou veřejnost, a to účastí na Dnech zdraví v dubnu 2012, v říjnu 2012 pak v rámci Týdne zdraví prováděli monitoring krevního tlaku, hladiny krevního cukru a měření krevních tuků. V prostorách lékárny pro veřejnost probíhalo měření AB Indexu – zjištění dispozic k onemocnění ischemickou chorobou srdeční.

V červnu 2012 proběhl Den otevřených dveří, kdy návštěvníci nemocnice mohli nahlédnout na jednotlivá pracoviště, rovněž v tomto měsíci v rámci Světového dne dárců krve bylo možné seznámit se s provozem pracoviště hematologie a transfuzní služby a v případě zájmu darovat bezplatně krev.

Lékaři i nelékařští pracovníci se pravidelně aktivně i pasivně zúčastňují odborných seminářů pořádaných jednak v naší nemocnici – dle Plánu výcviku jednotlivých oddělení a celé nemocnice, jednak v rámci odborných společností. Publikují osvětové články v regionálním tisku a statě s odbornou tematikou v odborných časopisech jednotlivých lékařských společností.

Představitelé Nemocnice TGM Hodonín, p. o. se zúčastňují pravidelných schůzek se zástupci Města Hodonín a se starosty spádových obcí, s praktickými lékaři ze spádové oblasti, aby je informovali o novinkách v léčebně preventivní a diagnostické péči a aktuálním dění v nemocnici. Podílí se na plánování aktivit Zdravého města Hodonín.

I.1. Struktura a základní parametry organizace

I.1.1. Název organizace a základní parametry

I.1.2. Management /k 31. 12. 2012/

Ředitel NTGM Hodonín, p. o.	Ing. Antonín Tesařík
Náměstkyně řed. pro zdravotní péči a zástupce ředitele	prim. MUDr. Věra Dostálová
Hlavní sestra	Bc. Naděžda Kwašniewská
Hlavní	Ing. Václav Slovák
Vedoucí hospodářsko-technické správy	Ing. Petr Hořínek
Interní auditor	RNDr. Jaroslav Hanák
Asistentka ředitele – právník	Mgr. Alena Dekarová
Projektový manažer	Mgr. Zdeněk Grombiřík

I.1.3. Odborná pracoviště:

Interní oddělení	prim. MUDr. Josef Novák + odborný zástupce
Chirurgické oddělení	prim. MUDr. Martin Man + odborný zástupce
Operační sály a centrální sterilizace	MUDr. Milan Třeštítko vedoucí lékař
Gynekologické oddělení	prim. MUDr. Jiří Nezdařil + odborný zástupce
Dětské oddělení	prim. MUDr. Anežka Kudličková + odb. zástupce
Anesteziologicko-resuscitační oddělení	prim. MUDr. Bohumil Holub + odborný zástupce
Radiodiagnostické oddělení	prim. MUDr. Vladimír Čapka + odborný zástupce
Oddělení laboratorní medicíny	prim. MUDr. Věra Dostálová + odborný zástupce
Rehabilitační oddělení	prim. MUDr. Vladimír Kaprál + odborný zástupce
Gastroenterologické pracoviště	MUDr. Miluše Merlíčková vedoucí lékař
Plicní středisko (TRN)	MUDr. Otto Urban ved. lékař + odb. zástupce
Ústavní lékárna a výdejna léků pro veřejnost	Mgr. Šárka Pavelková vedoucí+odb.zástupce

I.1.4. Organizační schéma

Organizační schéma Nemocnice TGM, p. o. je na obrázcích [Obrázek 1](#) až [Obrázek 4](#)

I.1.5. Organizační změny v průběhu roku:

30.06.2012 - převod kotelny na novou technologii

I.1.6. Certifikáty

Nemocnice TGM Hodonín, p. o. vlastní:

Certifikát ČSN EN ISO 9001:2009 – certifikát kvality v oboru zdravotnické služby a související obslužné činnosti.

Akreditace laboratoří ČSN EN ISO 1589:2007.

V roce 2012 proběhla reakreditace s platností do roku 2016.

V současné době se připravuje na akreditaci nemocnice.

Organizační schéma k 31.12. 2012
Nemocnice TGM Hodonín, příspěvková organizace

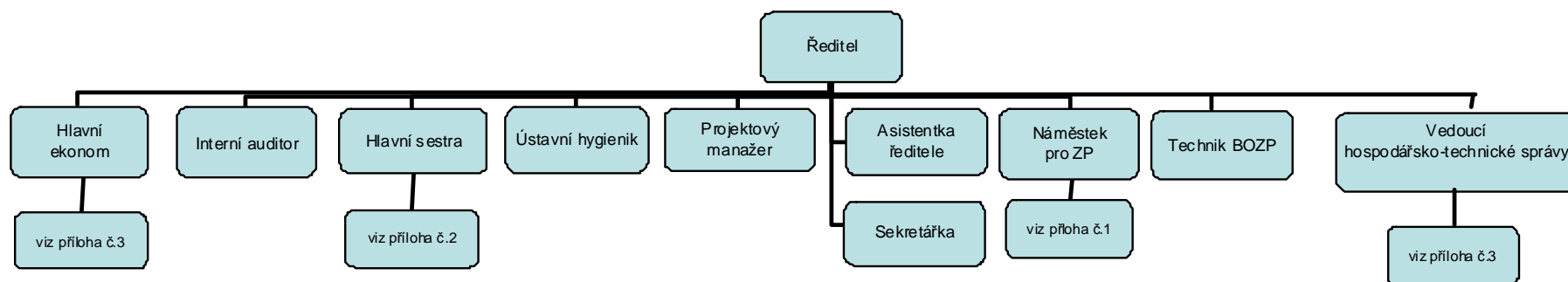

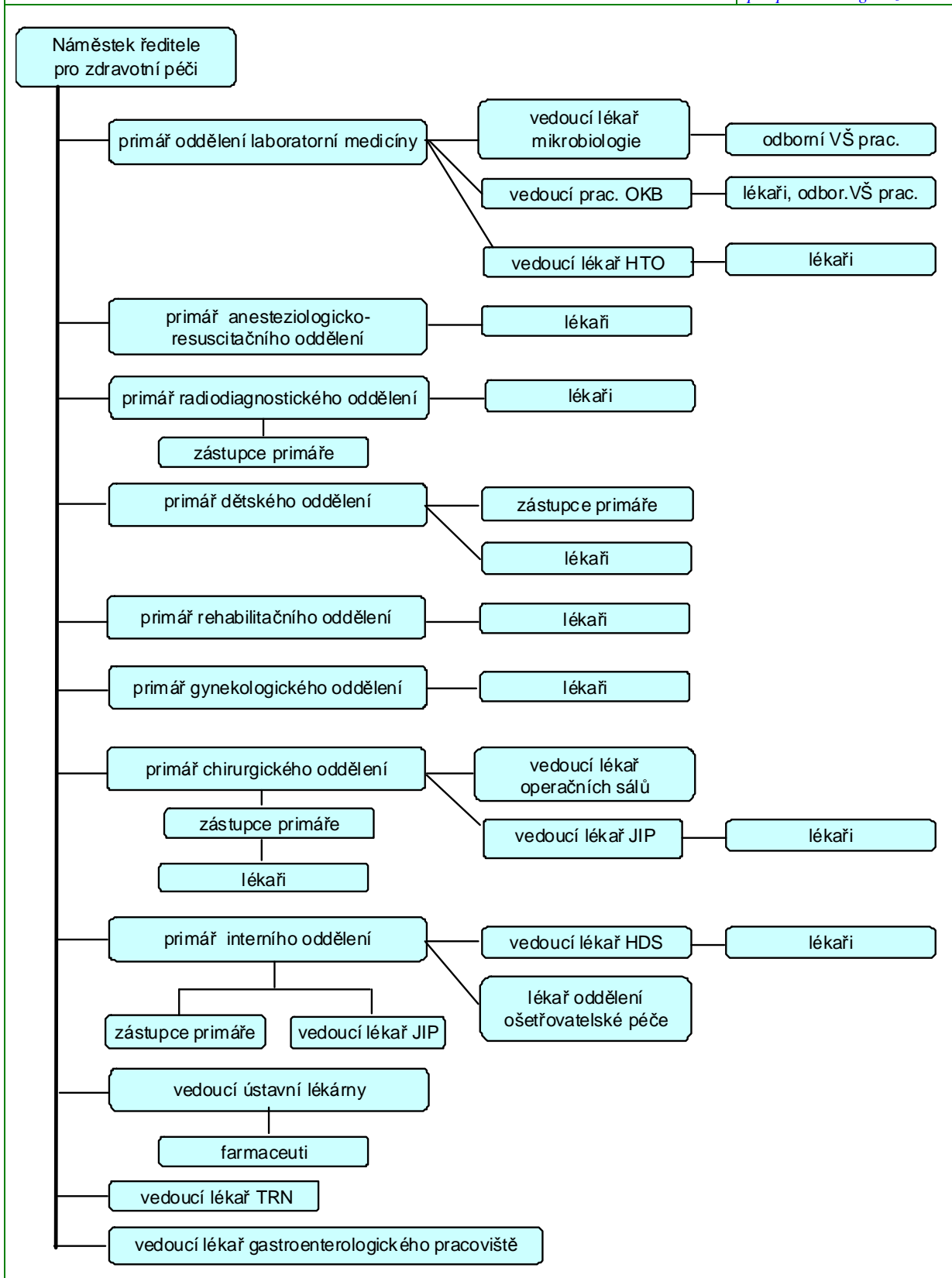

Obrázek 3

Hlavní sestra příloha č.2

Nemocnice TGM Hodonín,
příspěvková organizace

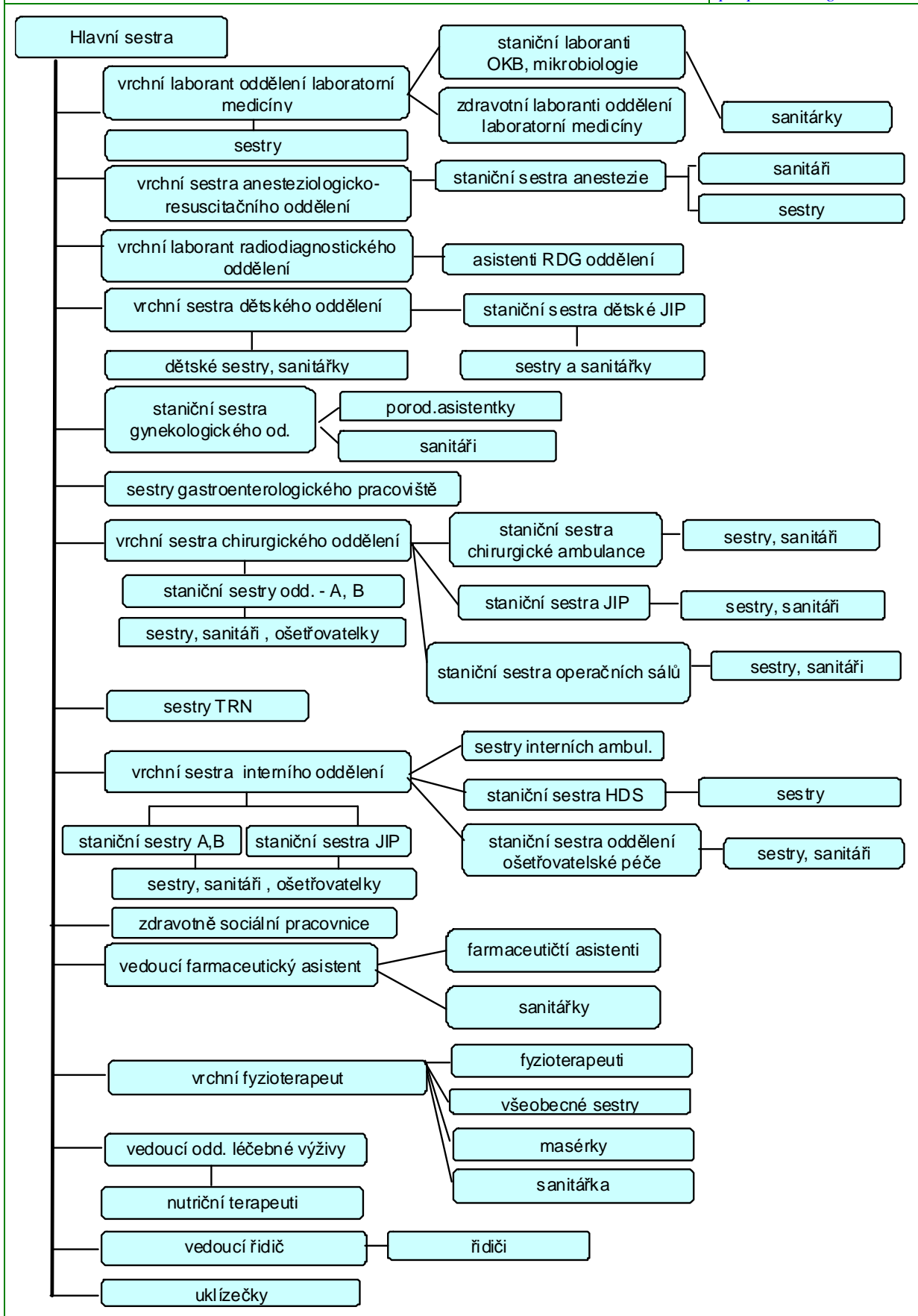

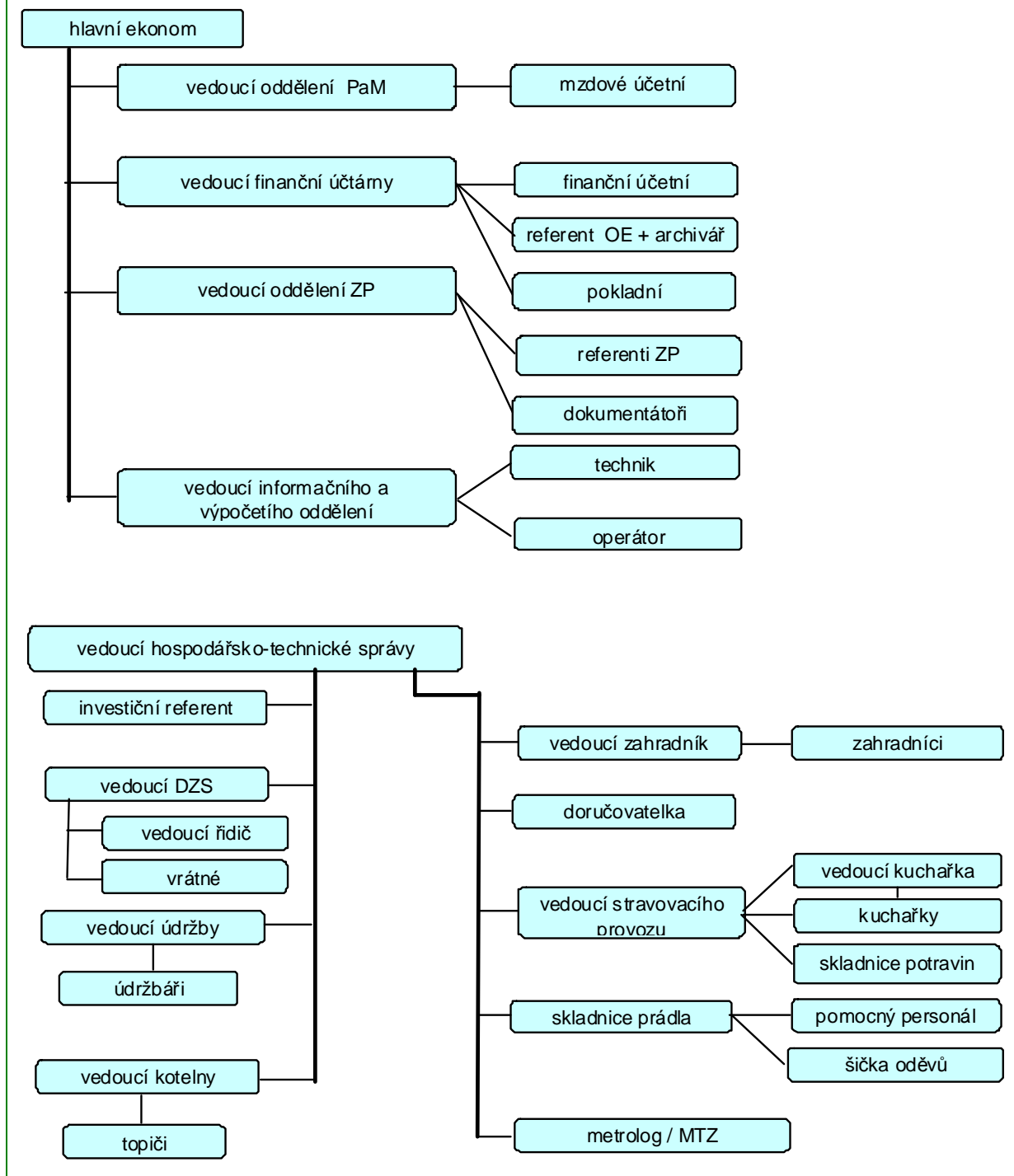

I.1.7. Konkrétní kroky k optimalizaci nemocnice

Rovněž v roce 2012 nemocnice dál vyjednávala se zdravotními pojišťovkami s cílem dosáhnout spravedlivé úhrady za poskytovanou zdravotní péči, které byly v minulých letech pokřiveny chybnou vstupní referenční úhradou, která nekryla skutečné náklady nemocnice.

Aktivním vyjednáváním bylo také dosaženo eliminace některých srážek, které byly vyúčtovány zdravotními pojišťovkami za rok 2011.

V oblasti nákladů realizovala naše nemocnice projekt decentralizace vytápění, kterým byla dokončena opatření směřující k maximální efektivnosti a snížení nákladů na energie (zejména plyn a vodu). V personální oblasti snížila nemocnice počet zaměstnanců proti roku 2011 o 11, čímž došlo k úspoře osobních nákladů při zachování příslušné zdravotní péče o pacienty.

V oblasti nákupu zdravotního materiálu a léků využila naše nemocnice spolupráce se společnostmi CEJIZA a rovněž vlastní systém e-aukčních nákupů tak, aby minimalizovala náklady při zachování požadované kvality. E-aukce byly využity také při nákupu potravin pro nemocniční kuchyň a také při nákupu zdravotních přístrojů a dalších materiálů.

Jednotlivé primariáty a ambulance měly nastavené limity spotřeby léků, ZM, úklidových prostředků a desinfekce.

I při sníženém počtu akutních lůžek (-36) proti roku 2011 se podařilo zvýšeným úsilím eliminovat nižší zálohové platby za akutní péči zvýšením úhrad za poskytovanou zdravotní péči na lůžkách následné péče (+ 5 266 tis.Kč) což mělo pozitivní dopad na hospodaření nemocnice .

V oblasti financování závazků bylo v roce 2012 dosaženo snížení závazků z obchodního styku o – 10 766 tis.Kč z toho po splatnosti o – 10 732 tis.Kč.

I.1.8. Významná pozitivní prezentace nemocnice

V roce 2012 si Nemocnice TGM Hodonín připomněla 60 let od svého otevření. Vedení nemocnice se rozhodlo věnovat této události patřičnou pozornost a důstojně si tak připomenout práci mnoha obětavých lidí a zásluhy významných institucí, které provázely a podporovaly nemocnici v její šedesátileté historii.

Oslavy byly programově koncipovány pro širokou veřejnost ve snaze seznámit ji s historií i současností nemocnice s důrazem na poznání práce všech odborných pracovišť a uvědoměním si významu nemocnice pro zdraví a spokojený život.

10. března uspořádala Galavečer. Slavnostní společenský večer pro zaměstnance a hosty u příležitosti oslav. V programu plného hudby a tance se dále představila Dobová módní přehlídka sesterských stejnokrojů a proběhlo ocenění zaměstnanců, losování vstupenek o ceny a degustace vín.

1. dubna se konal Benefiční koncert Petra Bende a jeho hostů. Koncert na podporu pořízení videogastroskopu pro dětské oddělení Nemocnice TGM Hodonín p. o.



22. dubna se uskutečnil v areálu společnosti Kovosteel a.s. ve Starém Městě tradiční ekologický svátek Den Země. Akce se zúčastnilo přes 7 tisíc návštěvníků a Nemocnice TGM v Hodoníně tak dostala mimořádnou příležitost se prezentovat a seznámit přítomnou veřejnost s potřebou pořízení videogastroskopu pro dětské oddělení.

1. května Otevření a žehnání nemocniční kaple. Otevření kaple sv. Anežky České v areálu nemocnice TGM Hodonín p. o. proběhlo za účasti široké veřejnosti a hostů. Kapli požehnal generální vikář brněnské diecéze Mons. Jiří Mikulášek. Při této

příležitosti byla vysazena a požehnána památná lípa, K poslechu hrála DH Šohajka a zazpívali Mužáci z Mutěnic.

16. května se uskutečnil Den sester pod názvem „60let jme tu pro Vás“. Odborná konference a tradiční setkání zdravotních sester z celého regionu, byla doplněna prezentací jednotlivých oddělení Nemocnice TGM Hodonín p. o. , zdravotnických přístrojů, farmaceutických výrobků a ochranných pracovních prostředků.

30. května uspořádala nemocnice výtvarné sympozium Kroky k umění. V příjemném prostředí nemocničního parku a za krásného počasí proměnili svou fantazii v umělecká díla žáci osmých a devátých tříd základních škol, gymnázií a žáci středních škol a základních uměleckých škol z Hodonína, Strážnice, Břeclavi a Holíče. Téma letošního, již pátého ročníku, tentokrát pod názvem „Obrázek pro nemocnici“, se vztahovalo k 60. výročí otevření nemocnice. 22 mladých umělců tak zpříjemní svými obrázky nemocniční prostory...

2. června proběhl Rodinný den otevřených dveří v Nemocnici TGM Hodonín, p. o. s doprovodným programem pro celou rodinu. Děti i dospělí si zasoutěžili v rámci Mezinárodního dne dětí, shlédli ukázky práce složek integrovaného záchranného systému, prohlédli si jednotlivá oddělení i odborné pracoviště a využili možnosti změření tuku, cukru, tlaku a EKG.

5. října bylo uskutečněno Chirurgické sympozium nemocnice TGM Hodonín. Témata: „Kolorektální karcinom“ a „Náhlé příhody břišní“. Tradiční odborný seminář lékařů přilákal na Hotel Zámek do Čejkovic odborníky z předních pracovišť České republiky.

7. října jsme uspořádali Turnaj ve volejbale. Nemocnice ukázala, že má ve svých řadách nejen kvalitní zdravotníky ale i sportovce. Tento sportovní svátek se konal v rámci Dnů zdraví ve spolupráci s Městem Hodonín. V roce oslav byla do turnaje zařazena i speciální kategorie nemocnic, ve které naše družstvo vybojovalo 2. místo.

16. listopadu se konal Slavnostní koncert. Byl uspořádán na závěr oslav. V programu zazněla díla A. Dvořáka : Biblické písně; Mše D dur. Účinkoval: Hodonínský symfonický orchestr se sólistou Richardem Novákem a Smíšený pěvecký sbor města Hodonín.

12. prosince se konalo již tradiční Vodní království, herci si připravili zábavný program a dárky pro malé pacienty dětského oddělení.

18. prosince se uskutečnila sbírka hraček „Jižanský vánoční strom“ pro dětské oddělení.

20. prosince naši nemocnici navštívili zdravotní klauni, kteří již pravidelně dochází na dětské oddělení a navštěvují také seniory na oddělení ošetrovatelské péče.

I.1.9. Sponzorské dary

Nemocnice TGM Hodonín, příspěvková organizace obdržela v roce 2012 finanční dary ve výši 214 tis. Kč.

- finanční

Mezi největší dárce patří Římskokatolická církev, která darovala 127 000,-Kč.

Mezi další významné dárce patří ROYAL COM, která darovala 20 tis. Kč, Montgas – 10 tis. Kč, Zámečník Petr – 13 tis. Kč, JUDr. Zachovalá – 10 tis. Kč, manželé Staňkovi – 10 tis. Kč, Fillingerová Lenka – 12 tis. Kč.

Výtěžek veřejné sbírky na obměnu nemocničních lůžek činil 66 tis. Kč.

Římskokatolická farnost Hodonín poskytla 143.000 Kč na nákup vybavení kaple sv. Anežky České

V roce 2012 byl uskutečněn nákup lůžek z veřejné sbírky v celkové výši 221.160 Kč.

Na nákup videogastroskopu pro dětské oddělení bylo formou veřejné sbírky vybráno 338.456,44 Kč, pořízení přístroje je plánováno na rok 2013.

Podrobný rozpis darů viz oddíl VI.4. Rozbor rezervního fondu.

- věcné

Firma Teva Pharmaceuticals s.r.o. darovala 2x server v celkové hodnotě 192.000 Kč.

Firma Teva Pharmaceuticals darovala celkové hodnotě 106.500,- Kč:

4x tiskárnu v celkové hodnotě	41.500,- Kč,
1x notebook v celkové hodnotě	15.000,- Kč,
4x monitor v celkové hodnotě	50.000,- Kč

I.1.10. Mimořádné události

Hospodářsko-technické středisko zaznamenalo v roce 2012 5 nežádoucích událostí.

12.3. – krádež monitoru k PC na oddělení HTO – škoda činí 3. 900,- Kč.

19.3. - ztráta jehel pro vyšetření EEG neurologické ambulance, při svozu materiálu.

27.3. - krádež kamery, která snímá okolí pokladničky Veřejné sbírky – škoda 5. 600,- Kč.

11.6 - při bouřce a úderu blesku byla zničena ústředna požárního zabezpečení a komunikační karty ethernet ústředny. Celková škoda – 41. 547,-Kč.

21.6. - vloupání do pokladničky Veřejné sbírky na dětský videogastroskop. Vyčíslená škoda 650,- Kč.

I.2. Léčebně preventivní péče

I.2.1. Léčebně preventivní péče - úvod - seznam odborností a oddělení

Lůžková oddělení:

Interní, chirurgické, gynekologické, dětské, anesteziologicko resuscitační

Počty lůžek			Nemocnice TGM Hodonín, příspěvková organizace
obor	NZZ	JIP	celkem
Vnitřní lékařství	46	9	55
OOP	43		43
Chirurgie	47	7	54
Pediatric	20	4	24
Gynekologie	20		20
ARO		4	4
celkem	176	24	200

Ambulantní složka:

Ambulance - interní, osteologická, diabetologická, kardiologická, endokrinologická, nefrologická, neurologická, plicní, dětská, chirurgická, onkologická, gynekologická, gastroenterologická, hematologická, nutriční

Hemodialyzační středisko- 12 dialyzačních monitorů, nepřetržitý provoz, k 31.12.2012 bylo v chronickém dialyzačním programu 78 pacientů, bylo provedeno celkem 9 468 dialýz.

Poradny –cévní, traumatologická, pro poruchy tukového metabolismu, pro chronické rány, stomická, pro rizikové kojence, dětská endokrinologická, dětská nefrologická

Komplementární složka: Radiodiagnostické oddělení, Oddělení laboratorní medicíny. Patologie – pitevní provoz pro všechna lůžková oddělení a histologická a cytologická vyšetření pro gynekologické oddělení zajišťuje akreditovaná laboratoř Cytohisto s.r.o. Břeclav na základě smluvního vztahu, histologická a cytologická vyšetření pro ostatní pracoviště nemocnice jsou zabezpečována akreditovanou laboratoří MDgK –plus s.r.o. Újezd u Brna rovněž na základě smluvního vztahu

Lékařská služba první pomoci:

Pro dospělé – v době pondělí až pátek od 17:00 do 22:00 hodin zajišťována lékařem interního oddělení –průměrný počet pacientů ošetřených ve všední dny je 6, v nepracovních dnech zajišťují praktičtí lékaři v době od 8:00 do 20:00 hodin –průměrný počet pacientů ošetřených v těchto dnech je 25

Tabulka 5 SVLS tabulka B							Nemocnice TGM Hodonín, příspěvková organizace				
Oddělení	Přepoč. počet lékařů	Přepoč. počet nelékařských povolání dle 96/2004 Sb.	Mzdové náklady + OON (účet 521) ¹⁾	Náklady oddělení ¹⁾	Výnosy oddělení	Hospodářský výsledek přímý	2008	2009	2010	2011	2012
							Celkový počet provedených vyšetření				
radiodiagnostika	4,5	10,0	7 540	18 659	20 187	1 528	38 509	40 663	39 894	42 793	44 975
z toho CT							5 855	6 585	5 952	6 132	6 495
mamografie							0	0			
angiografie							0	0			
mikrobiologie	1,0	6,0	3 004	8 464	8 839	375	79 519	83 511	75 418	70 252	70 301
hematologie	1,8	10,8	3 981	5 702	7 217	1 515	96 147	100 230	100 903	110 671	117 378
biochemie	0,8	7,0	4 212	14 295	24 538	10 243	300 548	337 013	372 727	407 920	421 024
patologie	0,0	0,0	78	393	156	-237	11 535	3 939	1 817	0	0
lékárna	0,0	3,8	1 826	3 933	4 550	617	0	0	0	0	0
centrální sterilizace	0,0	1,5	718	2 398	25	-2 373	0	0	0	0	0
rehabilitace	2,1	18,5	6 081	10 038	11 418	1 380	36 261	41 995	44 214	43 221	44 239

1) Pouze přímé náklady (osobní náklady, materiál, energie, služby, ...), bez režii správních "neléčebných" středisek.
peněžní údaje uvedeny v tis. Kč

Tabulka 6 Ambulance tabulka C

 Nemocnice TGM Hodonín,
 příspěvková organizace

AMBULANCE	2008			2009			2010			2011			2012		
	Počet vyšetření	Přepoč. počet lékařů*	Přep.počet nelékař. povolání*	Počet vyšetření	Přepoč. počet lékařů*	Přep.počet nelékař. povolání*	Počet vyšetření	Přepoč. počet lékařů*	Přep.počet nelékař. povolání*	Počet vyšetření	Přepoč. počet lékařů*	Přep.počet nelékař. povolání*	Počet vyšetření	Přepoč. počet lékařů*	Přep.počet nelékař. povolání*
ARO - ambulance	4 639	2,5	5,0	5 009	3,0	5,0	4 817	3,0	5,0	4 811	2,6	5,0	4 989	2,1	5,0
Hemodialyzační středisko	9 995	0,3	15,0	9 510	0,3	16,0	9 560	0,3	16,0	9 531	0,3	15,0	9 521	0,3	15,0
Interní a příjmová ambulance	12 171	1,2	2,4	11 386	1,0	2,4	10 568	1,6	2,5	11 815	1,0	2,0	12 046	1,2	2,8
Nefrologická ambul. interního odd.	3 981	0,7	1,0	4 039	0,7	1,0	4 203	0,7	1,0	4 501	0,7	1,0	4 818	1,7	1,0
Interní a kardiologická ambulance	2 425	1,2	2,2	2 601	1,2	2,2	2 540	0,8	2,2	2 784	1,2	2,2	2 916	2,0	3,0
Interní a kardiologická ambul.,Nár.tř.48	2 832	0,8	0,8	2 634	0,8	0,8	2 497	0,8	0,8	2 256	0,8	0,8	2 067	0,0	0,0
Diabetologická ambulance	485	0,1	0,8	705	0,2	0,6	1 182	1,0	1,1	2 047	0,5	1,0	2 336	0,1	1,0
Diabetologická ambulance Dubňany	0	0,0	0,0	0	0,0	0,0	0	0,0	0,0	0	0,0	0,0	0	0,0	0,0
Gastroenterologická ambulance	5 016	1,1	2,0	5 886	1,2	2,0	6 602	1,1	3,0	6 997	1,1	2,8	7 525	1,1	3,0
Plicní středisko	7 653	1,0	2,0	7 000	1,0	2,0	7 086	1,0	2,0	6 420	1,0	2,0	6 199	1,0	2,0
Neurologická ambulance	5 383	1,7	2,0	7 317	1,8	2,0	7 107	1,8	2,0	5 887	0,8	2,0	5 820	0,8	2,0
Dětská ambulance	3 960	0,6	1,0	4 152	0,6	1,0	4 256	0,6	1,0	4 530	0,7	1,0	4 607	0,7	1,0
Gynekologická ambulance	6 510	0,7	1,0	6 945	0,7	1,0	6 755	1,0	1,0	6 860	0,9	1,0	6 665	0,6	2,0
Gynekologická ambulance Strážnice	815	0,0	0,0	0	0,0	0,0	0	0,0	0,0	0	0,0	0,0	0	0,0	0,0
Gynekologická ambulance - Dol.Bojanovice	313	0,2	0,0	274	0,2	0,0	0	0,0	0,0	0	0,0	0,0	0	0,0	0,0
Chirurgická ambulance	34 361	2,1	7,0	33 388	2,3	7,0	29 905	2,4	8,0	31 910	2,3	8,0	32 299	2,3	8,0
Onkologická ambulance	4 532	0,0	2,0	4 477	0,0	2,0	4 469	0,0	2,0	5 114	0,0	1,5	5 236	0,0	1,5
Nutriční ambulance	0	0,0	0,0	77	0,0	0,0	245	0,0	0,0	229	0,0	0,0	252	0,0	0,0
Celkem	105 071	14	44	105 400	15	45	101 792	16	48	105 692	14	45	107 296	14	47

Tabulka 7 Lékárna

 Nemocnice TGM Hodonín,
 příspěvková organizace

	2008	2009	2010	2011	2012
Výdej na recepty	14 068	21 083	17 407	14 512	15 896
Přímý prodej	597	879	925	939	1 406
Výdej na poukazy	883	827	913	1 636	1 936
Výdej léků pro nemocnici	20 678	23 272	21 557	24 177	25 309
Výdej SZM pro nemocnici	44 213	45 783	34 716	39 516	39 581

I.2.2. Zajištění zdrav. služeb a odborností cizími zaměstnanci

Organizace zajišťuje zdravotnické služby lékaři, se kterými má uzavřené dohody o pracovní činnosti.

I.2.2.1. Dohody o činnosti:

Organizace zajišťuje zdravotnické služby lékaři, se kterými má uzavřené dohody o pracovní činnosti.

Dohody o činnosti:

Chirurgické odd.:	2 lékaři – urolog, ortoped
Onkologická ambulance:	3 lékaři
Gynekologické odd.:	2 lékaři
Gastroenterologická ambulance:	2 lékaři
R H B:	2 lékař
LSPP pro děti:	12 lékařů
LSPP pro dospělé:	10 lékařů
DZS	1 lékař

I.2.2.2. Vedlejší pracovní poměry:

ARO:	MUDr. Vladimír Salášek	úv. 0,20
Chirurgické oddělení:	MUDr. Lubomír Hála	úv. 0,20
Chirurgická ambulance:	MUDr. Soňa Hořínková	úv. 0,20

I.2.3. Zajištění ústavní pohotovostní služby (personální obsazení)

Ústavní pohotovostní služba je zajišťována zaměstnanci na základě dohod o pracovní činnosti.

Dohody o činnosti:

personální obsazení :

Chirurgické oddělení a JIP :	6 lékařů
Chirurgická ambulance:	6 lékařů
Gynekologické odd.:	8 lékařů
ARO :	6 lékařů
Dětské odd. a JIP:	9 lékařů
JIP interní a HDS :	7 lékařů
Interní odd. a ambulance:	13 lékařů
R D G :	6 lékařů

Počet zaměstnanců zajišťující zdravotní péči na pracovišti současně:

Ústavní pohotovostní služba:	všední den od 15:30 hod. do 7:00 hod. S, N, svátek od 7,00 hod. do 7,00 hod.
Dětské odd. a JIP:	1 lékař
CH odd. JIP a oper sály:	1 lékař, 1 lékař pohotovost mimo pracoviště
Operační sály:	2 všeobecné sestry – spec. instrum.
CH ambulance:	1 lékař
Interní JIP a HDS:	1 lékař
HDS:	1 všeobecná sestra pohotovost mimo pracoviště
Interní odd. a ambulance:	1 lékař, 1 všeobecná sestra

Gastroenterologie:	1 lékař, 1 všeob sestra - pohotovost mimo pracoviště
A R O:	1 lékař, 1 všeob sestra - ARIP, 1 lékař pohotovost mimo pracoviště
Gynekologické odd.:	1 lékař
RDG:	1 lékař, 1 radiologický asistent
O K B:	1 zdravotnický laborant
H T O:	1 zdravotnický laborant

I.2.4. Stížnosti a jejich řešení za r. 2012

V průběhu r. 2012 bylo řešeno celkem 5 stížností:

- Stížnost matky pacienta na postup léčby a chování lékařů dětského oddělení. Stížnost byla uznána za částečně oprávněnou, lékaři dětského oddělení postupovali v souladu s odborným lékařským postupem lege artis, nebylo zjištěno žádné pochybení ze strany lékařského personálu, pacientovi poskytnuta veškerá potřebná a dostupná zdravotní péče vzhledem k povaze jeho onemocnění a aktuálnímu zdravotnímu stavu, využity při jeho léčbě veškeré dostupné možnosti léčení. Dotyčný lékař byl poučen jak se chovat k rodičům pacientů dětského oddělení v souladu s etikou tohoto povolání.
- Stížnost pacienta na postup a chování personálu gastroenterologického pracoviště. Stížnost byla uznána za částečně oprávněnou, personál tohoto pracoviště postupoval v souladu s odborným lékařským postupem lege artis, nebylo zjištěno žádné pochybení ze strany lékařského personálu. Pacientovi byla poskytnuta veškerá potřebná a dostupná zdravotní péče vzhledem k povaze jeho onemocnění a aktuálnímu zdravotnímu stavu. Dále byl ošetřující personál řádně poučen o etickém kodexu zdravotnického pracovníka, byly provedeny osobní pohovory s těmito zaměstnanci, kterým bylo neadekvátní chování vytknuto.
- Stížnost rodičů pacientky na chování sestry Zdravotnické záchranné služby. Stížnost byla věcně nepřislušná, nejednalo se o zaměstnankyni naší nemocnice, vyřízení této stížnosti nám nepřislušelo, stížnost byla postoupena k vyřízení Zdravotnické záchranné službě v Brně.
- Stížnost pacienta na postup a jednání zaměstnance při výběru nezaplacených regulačních poplatků za poskytnutou zdravotní péči. Stížnost nebyla uznána za oprávněnou, pověřený zaměstnanec se choval v souladu s platnými právními předpisy a jednal na profesionální úrovni.
- Stížnost pacienta na postup léčby a jednání ošetřujícího personálu chirurgického oddělení. Stížnost nebyla uznána za oprávněnou, lékaři chirurgického oddělení postupovali v souladu s odborným lékařským postupem lege artis, nebylo zjištěno žádné pochybení ze strany lékařského personálu, pacientovi poskytnuta veškerá potřebná a dostupná zdravotní péče a jejich chování bylo na profesionální úrovni.

I.2.5. Spokojenost pacientů

Letos poprvé se naše nemocnice zapojila do projektu „Nejlepší nemocnice“. Cílem tohoto projektu je již od r. 2006 pravidelně sestavovat žebříček českých nemocnic. Sběr dat probíhal od 1. března do 31. září. Do tohoto projektu bylo letos zařazeno celkem 159

nemocnic. Hlasování probíhalo přímo v nemocnici vyplňováním tištěných dotazníků, anebo bylo také možné hlasovat pomocí zabezpečeného elektronického dotazníku, který byl po celou dobu průzkumu alternativně dostupný na internetových stránkách nemocnice. Nemocnice byly hodnoceny ve čtyřech klíčových oblastech: **Spokojenost hospitalizovaných pacientů, Spokojenost ambulantních pacientů, Spokojenost zaměstnanců nemocnic a Finanční zdraví nemocnic.** Hodonínská nemocnice se zařadila díky hodnocení pacientů mezi 59 nemocnic s pěti hvězdičkami, to znamená, že spokojenost hospitalizovaných a ambulantních pacientů byla vyšší jak 85%. Sledování spokojenosti hospitalizovaných pacientů je jedním z indikátorů kvality zdravotní péče a nezdravotnických služeb v Nemocnici TGM Hodonín, p. o. od roku 2004.

V abecedním seznamu nemocnic, které dostaly v hodnocení 5 hvězdiček (nejvíce): (tj. s více než 80% „patientskou spokojeností“, je zařazena i Nemocnice TGM Hodonín, p. o., týká se spokojenosti hospitalizovaných i ambulantní pacientů.

I.2.6. Vzdělávací a osvětové akce pro veřejnost

16. května se uskutečnil **Den sester** „60 let jme tu pro Vás.“ Odborná konference a tradiční setkání zdravotních sester z celého regionu, doplněné prezentací jednotlivých oddělení Nemocnice TGM Hodonín p. o., zdravotnických přístrojů, farmaceutických výrobků a ochranných pracovních prostředků.

4. – 17. října Dny zdraví. Účast Nemocnice TGM Hodonín, p. o. – na samostatném stanovišti měření tlaku, hladiny cukru a krevních tuků. Dále monitoring skladby lidského těla. Prezentace Rehabilitačního oddělení na téma Prevence při bolestech zad.

2. června proběhl **Rodinný den otevřených dveří.** Den otevřených dveří v Nemocnici TGM Hodonín, p. o. s doprovodným programem pro celou rodinu. Soutěže pro děti i dospělé v rámci Mezinárodního dne dětí, ukázka práce složek integrovaného záchranného systému, prohlídka jednotlivých oddělení a odborných pracovišť, možnost měření tuku, cukru, tlaku, EKG.

5. října se uskutečnilo **Chirurgické sympozium nemocnice TGM Hodonín.** Témata: „Kolorektální karcinom“ a „Náhlé příhody břišní.“ Tradiční odborný seminář lékařů z předních pracovišť České republiky.

Říjen Lidová škola umění v Hodoníně – prezentace školení první pomoci.

V nemocnici vznikla nová „**Dezinfekční centra**“, jsou vybavena prostředky na dezinfekci rukou, jsou trvale přístupné pro všechny pacienty a návštěvníky nemocnice na chodbách a při vstupech na oddělení, společně s upozorněním jak správně postupovat při realizaci hygieny rukou. Nejen důsledné dodržování dezinfekce rukou ze strany zdravotnického personálu, ale také odpovědný přístup široké veřejnosti může výrazně snížit výskyt a šíření nozokominálních infekcí v nemocničním prostředí.

I.2.7. Informace o LSPP

LSPP: všední den od 17:00 hod. do 22:00 hod. tj. 5 hodin.
S, N, svátek od 8:00 hod. do 20:00 hod. tj. 12 hod.

L S P P pro děti: 1 lékař, ve všední dny v rámci dět. odd.
1 dětská sestra

L S P P pro dospělé: 1 lékař, 1 všeobecná sestra (ve vš. dny v rámci interní ambulance)

Tabulka 8 LSPP

Nemocnice TGM
Hodonín,
příspěvková organizace

Druh LSPP	dospělí	děti
Počet ošetřených osob	2 823	2 565
Ohledání zemřelých (ANO/NE)	ne	ne
Počet výjezdů služby ohledání zemřelých	0	0
Příjmy za rok celkem (v tis. Kč)	1 681	1 627
z toho od zdravotních pojišťoven	409	418
od Jihomoravského kraje	1 000	1 000
regulační poplatky	204	173
jiné příjmy	68	36
Náklady za rok celkem (v tis. Kč)	2 037	1 772
Ordinační doba LSPP	Po-Pá 17-22	Po-Pá 17-22
	So-Ne 08-20	So-Ne 08-20
Počet lékařů střídajících se ve službách	22	11
Počet lékařů v 1 směně	1	1
Mzda lékaře Kč/hod.	300	300
Počet sester střídajících se ve službách	15	7
Počet sester v 1 směně	1	1
Mzda sester Kč/hod.	150	150

I.2.8. Počet ošetřených cizinců

Tabulka 9 Počet ošetřených cizinců

Nemocnice TGM
Hodonín,
příspěvková organizace

Stát	počet osob
Francie	1
Itálie	1
Německo	7
Polsko	4
Rakousko	12
Slovensko	82
Spojené království (Velká Británie a Severní Irsko)	3
Nizozemsko	1
Španělsko	1
Ukrajina	4
Litva	1
Ruská federace	1
Vietnam	2
Ostatní	2
celkem	122

I.3. Ošetrovatelská péče

I.3.1. Ošetrovatelská péče lůžková

Ošetrovatelská péče je komplexní odborná zdravotní péče, systém typicky ošetrovatelských činností týkajících se jednotlivce, rodiny a společenství, v němž žijí, který jim pomáhá, aby byli schopni pečovat o své zdraví a pohodu.

Ošetrovatelská péče je zaměřena na udržení a podporu zdraví, navrácení zdraví, rozvoj soběstačnosti, zmírnění utrpení nevyléčitelně nemocného člověka a zajištění klidného umírání a smrti .

Ošetrovatelská péče jako praktická aplikace ošetrovatelských poznatků bere v úvahu základní lidské fyziologické, psychosociální a spirituální potřeby.

Ošetrovatelská péče je poskytována týmem všeobecných sester s praxí registrovaných u Ministerstva zdravotnictví dle zákona č. 96/2004 Sb.

I.3.1.1. Kvalita lůžek

Management Nemocnice TGM Hodonín, p. o. pokračoval i roce 2012 s obměnou lůžek. Z celkového stavu 200 lůžek je jich již obměněno 143. V roce 2013 budeme rovněž v tomto trendu pokračovat. Kvalitní lůžko, kvalitně poskytovaná ošetrovatelská a lékařská péče, úspěšná komunikace jsou zárukou spokojeného pacienta.

I.3.1.2. Zajištění prevence dekubitů

Pro prevenci vzniku dekubitů platí tyto obecné zásady:

- odběr ošetrovatelské anamnézy a zhodnocení stavu pacienta
- hodnocení rizika dle hodnotící rozšířené škály Nortonové
- polohování (zkracování doby působení tlaku, aby nepřekročil prahovou hodnotu)
- používání antidekubitních pomůcek (blokování nepříznivých mechanických vlivů vnějšího prostředí)
- hygiena (blokování nepříznivých chemických a infekčních vlivů vnějšího prostředí)
- rehabilitace je nedílnou, důležitou součástí prevence
- normalizace celkového stavu - vnitřní prostředí, výživa, krevní oběh, okysličování, zvládnutí celkové infekce apod.
- u dekubitů při postižení řídicích systémů (mozek, mícha), u psychických postižení (psychická a psychiatrická onemocnění) a plegií je nutné pečlivě volit specifický ošetrovací a životní režim vzhledem k danému typu postižení

I.3.1.3. Výskyt dekubitů

Tabulka 10 Sumarizace pacientů s dekubity v NTGM Hodonín p. o.

Nemocnice TGM Hodonín,
příspěvková organizace

období : I.-IV.Q 2012													
Oddělení:	poč. pac. přijatých s dekub.	poč. pac. přijatých, přeložených z:				Stupeň dek. při přijetí na odd.				Poč.pac. s novým dek.na odd.			
		DD soc.zař.	zdrav. zaříz.	domova	odd. nem. Hodonín	I.	II.	III.	IV.	I.-II.st.	III.-IV. st.	Celkem	zhojeno:
ARO	6	0	2	4	0	1	4	1	0	3	0	3	1
DĚT	0	0	0	0	0	0	0	0	0	0	0	0	0
DĚT. JIP	0	0	0	0	0	0	0	0	0	0	0	0	0
GYN	0	0	0	0	0	0	0	0	0	0	0	0	0
ITN A	40	4	3	32	1	12	14	5	9	4	0	4	12
INT B	47	7	1	37	2	7	8	19	12	4	0	4	5
INT JIP+IMP	23	4	3	12	0	6	10	3	4	9	1	10	1
CHIR A	33	3	0	28	2	20	9	3	1	7	0	7	17
CHIR B	152	22	3	122	5	78	40	21	13	3	0	3	45
CHIR JIP	83	9	3	69	2	46	25	9	3	7	0	7	15
OOP	48	3	2	39	4	3	18	20	7	9	0	9	10
Celkem :	432	52	17	343	16	173	128	81	49	46	1	47	106

Tabulka 11 Počty dekubitů přeložených z jiných zařízení

Nemocnice TGM Hodonín,
příspěvková organizace

zdravotnické zařízení:	počet:	sociální zařízení:	počet:
FN Brno Bohunice	3	S-Centrum, Hodonín Písky	18
Nemocnice Břeclav	1	DD Bří Čapků, Hodonín	13
PL Kroměříž	2	DD Strážnice	18
Nem. Kyjov	8	DPS Polní Hodonín	1
OOP Praha	2	DPS Bojanovice	1
Nem. Hustopeče	1		
FN Brno USA	0		
celkem:	17	celkem:	51

I.3.1.4. Použití ošetrovatelských standardů v praxi

Jde o dosažitelnou, ustálenou úroveň, formu, s kterou porovnáváme konkrétní výkon. Slouží jako návod na rozhodování, poskytování a vyhodnocování kvalitně zaměřené péče pro poskytovatele, studenty a jiné odborné profese. V plné míře uplatňuje holistický přístup k pacientovi. Umožňuje zaujmout postoj k víře hodnotám, zvykům, mravům, jazyku v dané kultuře. Zabezpečuje respektování práv pacientů. Je použitelný ve všech formách zdravotní péče. Zabezpečuje uspokojení potřeb pacienta. Vytváří image a zvyšuje prestiž poskytovatelů zdravotní péče. Složí jako odborný růst poskytovatelů zdravotní péče.

Je součástí zabezpečení kvality poskytované péče a umožňuje hledat nové metody v péči o klienta.

Typy standardů:

- standardy výkonu ošetrovatelské profese – určují kategorie ošetrovatelského personálu a podmínky opravňující k výkonu povolání
- standardy ošetrovatelské péče – jsou zaměřeny na realizaci procesu v konkrétních podmínkách daného pracoviště
- standardy ošetrovatelské dokumentace – určují základní typy ošetrovatelské dokumentace, kterou je potřeba vést
- standardy vybavení a personálního obsazení – slouží jako norma k dosažení optimální kvality ošetrovatelské péče
- standardy pracovních postupů – při různých ošetrovatelských výkonech
- standardy pro vzdělávání – jsou dány legislativními normami
- každé zdravotnické zařízení je povinno písemně vypracovat a přijmout vlastní standardy. Tyto závazné standardy zajišťují kvalitu ošetrovatelské péče a umožňují její objektivní hodnocení a měření.

I.3.1.5. Výskyt mimořádných událostí

Opatření k nápravě jsou vystavována na základě Hlášení nežádoucích událostí v tištěné formě a zaznamenávání v centrální evidenci neshod. V roce 2012 bylo zaznamenáno celkem 184 nežádoucích událostí, z toho bylo 90 pádů. Díky opatřením proti pádům jsme jich v roce 2012 zaznamenali méně oproti roku 2011 z celkového počtu nežádoucích událostí.

Tabulka 12	Nežádoucí události v roce 2012	Nemocnice TGM Hodonín, příspěvková organizace
	zranění osoby	7
	MRSA	15
	ztráta, krádež	16
	odmítnutí ošetření	2
	stížnost	7
	užití nedovolených látek	6
	nedodržení léčebného režimu	9
	napadení personálu	9
	poškození zařízení	3
	nezvěstný pacient	8
	pád z okna	1
	podezření z trestného činu	2
	porucha zařízení	4
	úmrtí v ambulanci	1
	pochybení personálu	4
	pády	90
	celkem:	184

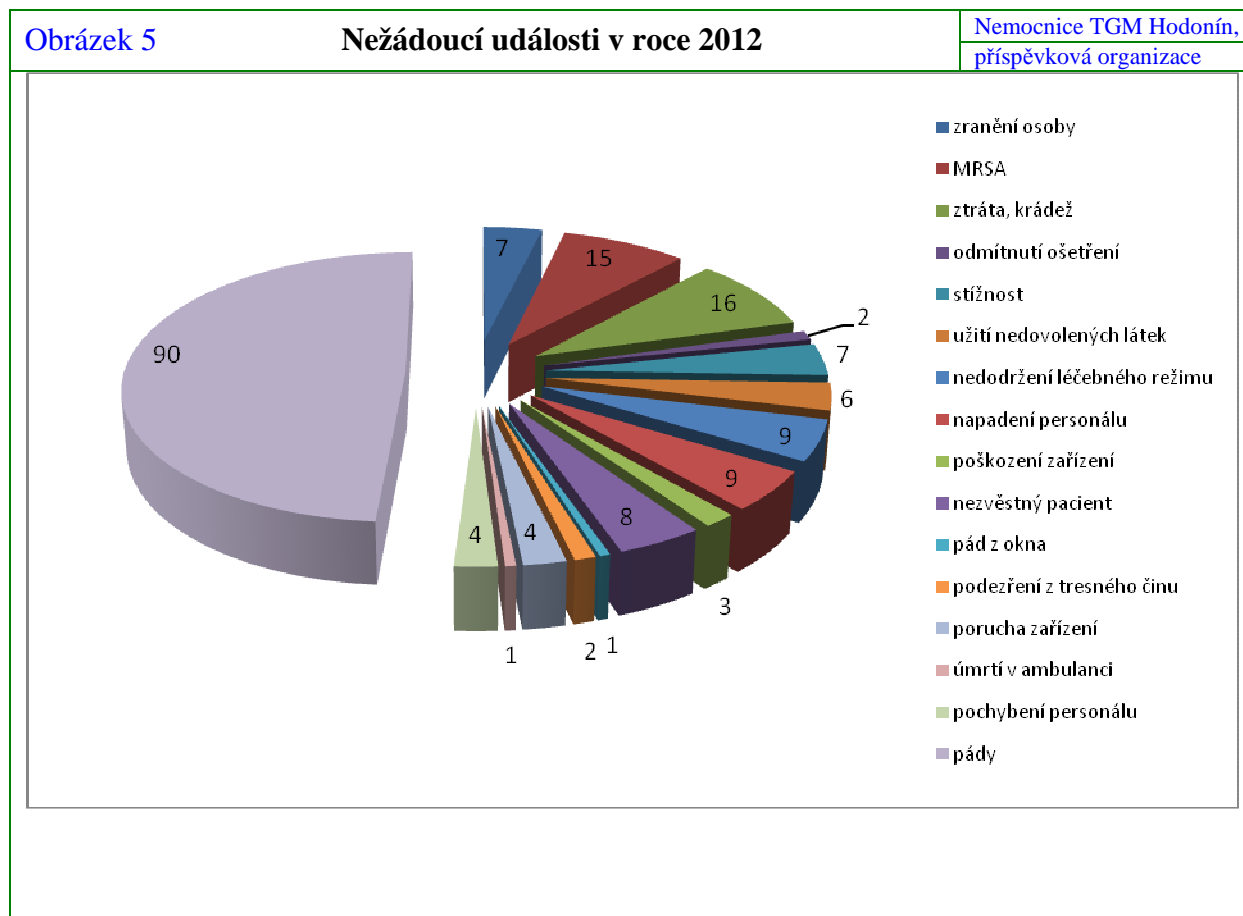

I.3.1.6. Zajištění bezpečnosti – prevence pádů

Cílem naší nemocnice je usnadnit rozvoj bezpečných postupů při poskytování zdravotní péče pacientům. Snažíme se klást důraz na bezpečí pacientů vůbec, vyhodnocovat případné události s tím související a přijímat opatření a doporučení. Dále se snažíme o to, aby pacient byl posunut do středu zájmu všech zúčastněných stran, mohl se aktivně zapojovat do problémů týkajících se poskytované zdravotní péče a s tím souvisejících rizik.

Při přijetí pacienta zhodnotit riziko vzniku pádu sestrou (v ošetřovatelské anamnéze) a v průběhu hospitalizace při zhoršení stavu, popřípadě lékařem možno použít Posouzení rovnováhy a chůze pacienta. Zahájit prevenci u rizikových pacientů, informovat pacienta (blízkého pacienta) o důvodu a způsobu prevence a o opatřeních snižujících riziko pádu, získat je pro spolupráci. Použití postranic ordinuje lékař, nutno učinit zápis do zdravotnické dokumentace.

V průběhu hospitalizace pacienta označit v dokumentaci rizikového pacienta (červený puntík) pacienta vybavit červeným identifikačním náramkem, snažit se u dezorientovaného pacienta o co nejrychlejší orientaci v jeho prostředí, zajistit uložení pacienta co nejbližší sesterny, na lůžko s postranicemi, přesvědčit se, že má pacient na dosah signalizační zařízení, informovat pacienta, jak a kdy má tlačítko použít. Lůžko opatřit piktogramem, upozorňující na pád pacienta, je-li nutno, použít podložku signalizující, že pacient chce opustit lůžko. Odstranit překážky na pokoji i na chodbě, nabádat pacienta k používání pomůcek při chůzi, naučit ho, jak je bezpečně používat. Doporučit pacientovi s ortostatickou hypotenzí pomalou změnu polohy při vstávání z lůžka, pomáhat inkontinentnímu pacientovi na toaletu, nebo mu nabízet vždy za 1- 2 hodiny podložní mísu či močovou láhev, edukovat pacienta o podávaných lécích a jejich nežádoucích účincích (ospalost, hypotenze, závratě...). Při propuštění do domácího ošetřování poučit pacienta a jeho blízké o vybavení „bezpečného domova.“

I.3.2. Data z jednotlivých oddělení

I.3.2.1 INTERNÍ ODDĚLENÍ

Druh péče: lůžková	intenzivní, standardní, ošetrovatelská, ambulantní	
Vedení oddělení:	prim. MUDr. Josef Novák,	atestace 2.st. interna
Zástupce primáře:	1. MUDr. Pavel Obrtlík,	atestace 1.st. interna, kardiologie
	2. MUDr. Pavel Kocman,	atestace 2.st. interna, endokrinologie, certifikovaný kurz osteologie
Vedoucí lékař JIP:	MUDr. Petr Šulák,	atestace 2.st. interna
Vedoucí lékař odd. oš. péče:	MUDr. Andrea Lebedová	atestace 1.st. interna, infektologie, geriatrie
Vedoucí lékař hemodialyzačního střediska a nefrologické ambulance:	MUDr. Jitka Slivková,	atestace 1.st. interna, nefrologie
Vedoucí kardiolog:	MUDr. Pavel Obrtlík,	atestace 1.st. interna, kardiologie
Vrchní sestra:	Marta Zvědělíková	
Počet lůžek: intenzivní péče:	9	
	standardní péče:	46
	ošetrovatelská péče:	43, z toho vyčleněna 4 lůžka sociální
	celkem:	98

Personální obsazení

Činnost oddělení zajišťuje k 31.12.2012 16 lékařů s úhrnným úvazkem 14,1. 10 z nich má nejméně dvě atestace, jeden lékař absolvoval interní kmen, ostatní pracují na oddělení 1-4 roky. Na ústavních pohotovostních službách se podílejí 2 lékaři z jiných oddělení nemocnice, oba atestovaní internisté, dále 1 externista s čtyřletou praxí na interním oddělení .

Personální změny

Nástup:

MUDr. Pospíšil- nefrolog, MUDr. Salajková –kardiolog,
MUDr. Betinová a MUDr. Cvrkalová –absolventky.
Úhrnem 4 úvazky.

Odchod lékařů:

Svobodová, Zoundjiekpon, Jankovič, Kratochvilová, Cvrkalová.
Úhrnem 2,8 úvazku.

Kromě toho nastoupili a vzápětí podali výpověď dva lékaři, kteří si netroufali zvládnout nároky kladené na lékaře našeho oddělení.

Příprava k atestacím:

MUDr. Holý, MUDr. Gašpárková, MUDr. Kromerinská, MUDr. Kunová – interna,
MUDr. Betinová – praktický lékař

Složené atestace: 0

Vzdělávání:

Na oddělení probíhají nejméně jednou měsíčně semináře na aktuální témata. Všichni lékaři se účastní i celoustavních seminářů pořádaných desetkrát do roka. Zástupci oddělení se účastní všech celostátních akcí pořádaných kardiologickou, internistickou, diabetologickou, nefrologickou , endokrinologickou společností.

Vědecká činnost:

Úsek kardiologie s pravidelně účastní vědeckých studií, v minulém roce byla ukončena studie zaměřená na léčbu hypertenze.

Činnost interního oddělení:

Základní péče v oboru vnitřní lékařství pro spádovou oblast hodonínska. Nefrologie a hemodialýza pro okres Hodonín, tedy hodonínsko, kyjovsko, veselsko. Kardiostimulační centrum provádí implantace, reimplantace a kontroly trvalých kardiostimulátorů pro spádovou oblast okresů Hodonín a Břeclav.

Lůžková část:

Na lůžkách odbornosti 1H1 (standardní péče) byl hospitalizován 2601 pacient, z toho 1261 mužů a 1340 žen. Průměrná doba hospitalizace byla 4,73 dne. Oproti předchozímu roku klesl počet hospitalizovaných o 13%, průměrná ošetrovací doba se zkrátila o 11%.

Důvodem je redukce počtu standardních lůžek o 30% v listopadu 2011.

Jednotka intenzivní péče hospitalizovala 452 pacientů při průměrné ošetrovací době 4,30 dne. Oproti předchozímu roku došlo k navýšení počtu hospitalizací o 13% při zkrácení ošetrovací doby o 10%.

Oddělení ošetrovatelské péče hospitalizovalo 659 pacientů při průměrné ošetrovací době 22,07 dne. Došlo k nárůstu počtu hospitalizací o 40% a zkrácení ošetrovací doby o 18%.

Vyšší počet hospitalizací byl umožněn především nárůstem počtu lůžek v r. 2011.

Tabulka 13 Nejčastější diagnózy na interním oddělení		<i>Nemocnice TGM Hodonín, příspěvková organizace</i>
kód	Diagnóza	počet
I48	Fibrilace a flutter síní hospitalizovaných	193
I500	Městnavé selhání srdce	149
K30	Dyspepsie	86
R42	Vertigo	80
J180	Bronchopneumonie	79
I638	Mozkový infarkt	76
M54.64	Bolest v hrudní páteři	68
E86	Dehydratace	66
I495	Dysfunkce sinoatriálního uzlu	58
N390	Infekce močového ústrojí	43

Tabulka 14 Nejčastější diagnózy na OOP		<i>Nemocnice TGM Hodonín, příspěvková organizace</i>
kód	Diagnóza	počet
E86	Dehydratace	39
I638	Mozkový infarkt	39
I500	Městnavé selhání srdce	31
J180	Bronchopneumonie	25
I64	Cévní mozková příhoda NS	18
I639	Mozkový infarkt	15
A418	Sepse	14
S7210	Petrochanterická zlomenina	14
N390	Infekce močového ústrojí	14
K30	Dyspepsie	

Ambulance

1. Příjmová interní ambulance:

Původně koncipována jako čistě příjmová, postupně se stále více zabývá interními vyšetřeními pro terén. Proto byl počet lékařů v dopoledních hodinách posílen na 2.

Ve všední dny od 17 do 22 hodin působí ambulance i jako lékařská služba první pomoci.

V nepracovní dny je LSPP zajištěna externími lékaři.

Lékaři interní ambulance: Dr. Lebedová, Holý, Zoundjiekpon, Salajková.

V r. 2012 bylo v ambulanci provedeno 7057 vyšetření v pracovní době, 5254 mimo pracovní dobu, 2823 vyšetření v rámci LSPP. Celkově bylo provedeno o 2500 vyšetření více než v předchozím roce.

2. Osteologická a endokrinologická ambulance:

Věnuje se onemocnění žláz s vnitřní sekrecí a poruchám metabolismu kostí, zejména osteoporóze. MUDr. Kocman má atestaci 2. stupně z interny, endokrinologickou atestaci a certifikovaný kurz v osteologii. V r. 2012 zde bylo provedeno 3631 vyšetření – oproti předchozímu roku nárůst o 10%.

3. Lipidologická poradna

věnuje se dispenzarizaci pacientů se závažnější poruchou metabolismu tuků. MUDr. Misorina má atestaci z interny 1. st. a atestaci z klinické biochemie.

V r. 2012 provedla 370 vyšetření – oproti předchozímu roku nevýznamný nárůst.

4. Diabetologická ambulance:

MUDr. Nekvapilová (atestace interna a diabetologie) je t.č. na mateřské dovolené, pracuje nyní jeden den v týdnu, jinak ji zastupuje MUDr. Misorina. Ambulance provedla 2200 vyšetření, tj. o 12% víc než předchozí rok.

5. Kardiologické pracoviště:

MUDr. Pavel Obrtlík, Jan Danczik a Věra Salajková, všichni atestovaní kardiologové..

V r. 2012 byla ambulance z Národní třídy přestěhována do ambulantního traktu nemocnice.

Ostatní prostory (funkční laboratoř, echokardiografie, kardiostimulační poradna) jsou soustředěny v přízemí při vstupu na lůžkové interní oddělení.

Ambulance „Národní“ provedla 8120 vyšetření (nárůst o 350%), druhá ambulance 1568 vyšetření, přibližně stejný počet, jako v předchozím roce.

Dále bylo provedeno 1243 kontrol trvalých kardiostimulátorů, 182 zátěžových ekg (70% nárůst), 275 holterovských monitorování ekg (15% nárůst), 36 ambulantních monitorování krevního tlaku (pokles 20%), 121 primoimplantací trvalých kardiostimulátorů, 26 reimplantací, 3 revize stimulační soustavy, 7 repozic a 5 výměn stimulační elektrody.

6. Hemodialyzační středisko a nefrologická ambulance:

Chod zajišťují dva atestovaní nefrologové na plný úvazek – MUDr. Slivková, MUDr. Pospíšil.

Bylo provedeno 6652 hemodialýz a 2646 hemodiafiltrací u pacientů v chronickém dialyzačním programu. Na odd. ARO bylo provedeno 168 akutních dialýz. Počty se významně neliší od předchozích let.

Nefrologická ambulance provedla 2267 vyšetření – 40% pokles způsobený přechodnou personální krizí a otevřením konkurenčních privátních ambulancí v Bzenci a Veselí n.M.

Přiřazené ambulance

1. Neurologická ambulance:

MUDr. Martina Čechová, na mateřské MUDr. Kateřina Popelková, obě atestované neuroložky. Provádí ambulantní vyšetření i konziliární činnost pro lůžková oddělení nemocnice. V r. 2012 bylo provedeno 3230 klinických vyšetření, 148 EEG, 81 kořenových obstríků, podáno 1611 infuzí, 128x mapování mozkové aktivity. Počty se významně neliší od předchozího roku.

2. Onkologická ambulance:

Střídají se tři onkologové (Dr. Drbal, Lašková, Ostřížková) s úhrnným úvazkem 0,5. Ambulance je přiřazená k internímu oddělení jen formálně, vyvíjí zcela autonomní specializovanou činnost v oboru onkologie. Ani v letošním roce se nepodařilo získat smlouvu s pojišťovnami na stacionář, který je v provozu už řadu let.

Ústavní pohotovostní služba:

Péči o pacienty mimo pracovní dobu zajišťují dva lékaři. Vedoucí služby s pravomocemi primáře odd. má na starosti jednotku intenzivní péče a hemodialýzu, provádí konziliární vyšetření pro ostatní oddělení nemocnice a je konzultantem pro mladšího lékaře, který pečuje o ambulanci a standardní lůžka, v případě vyžádání zasahuje na ošetrovatelských lůžkách.

Lékařská služba první pomoci:

Je organizována nemocnicí TGM ve všední dny od 17 do 22 hodin, zajišťují lékaři interní ambulance. V nepracovní dny od 7 do 22 hodin je chod zajištěn externisty, vesměs praktickými či posudkovými lékaři. V rámci LSPP bylo provedeno 2823 vyšetření, což je nevýznamný nárůst proti předchozímu roku.

Nové přístroje:

		v ceně Kč
Na ambulanci byly pořízeny	2 ekg přístroje Schiller Cardiovit	79.800 a 78.660
Na JIP byla zakoupena	4 ošetrovací lůžka Eleganza Smart	55.290
Na standardní oddělení	1 ekg přístroj BTL-08 LT	85.386
	2 lůžka elektrická Novos	31.624
	2 stolky k lůžku Classic	9.804

I.3.2.2 GASTROENTEROLOGICKÉ PRACOVISŤE

Vedení: MUDr. Miluše Merlíčková atestace 1. st. vnitřní lékařství
nástavbová atestace gastroenterologie

Lékaři podílející se na činnosti pracoviště:
MUDr. Martin Man
MUDr. Vlastislav Sekret
MUDr. Jiří Růžička
MUDr. Miroslav Kudláč

Zdravotní sestry:
Markéta Koplíková endoskopický sesterský kurz
Marie Knedlíková endoskopický sesterský kurz
Kateřina Žejdlíková

Personální změny: odchod Dr.Zoundjiekpon

Nové diagnostické postupy: Nebyly zavedeny žádné
Nové přístroje: Chemodesinfektor automatický na endoskopy
BHT Innova E2- 2 x
Monitor EdanM8B

Přednášková činnost:
MUDr. Miluše Merlíčková Kolorektální karcinom – depistáž,
vyšetřovací metody, možnosti terapie
Nespecifické střevní záněty -
MUDr. Vlastislav Sekret Chirurg.léčba kolorektálního karcinomu
MUDr. Martin Man Akutní pankreatitida

Tabulka 15		Statistika gastroenterologie		Nemocnice TGM Hodonín,	
				příspěvková organizace	
Nejčastější diagnózy:		Počty ošetření			
kód	diagnóza	diagnóza	počet		
K 21.9	Refluxní choroba jícnu	Ambulantní vyšetření gastroenterologem	3 265		
K 25 a K 26	Ulcerace gastroduodena	koloskopie při pozitivním testu na OK	115		
C 18.9	Kolorektální karcinom	Koloskopie	1 196		
K 59	Funkční onemocnění střeva	Gastroskopie	1 899		
K 76.9	Onemocnění jater	ERCP	49		
K 62.5	Enterorrhagie	Polypectomie	250		
K 83.9	Nemoc žlučového stromu	PEG	15		
K 85.9	Akutní pankreatitida				
K 50.9	Crohnova nemoc				
K 51.9	Ulcerosní kolitida				

I.3.2.3 CHIRURGICKÉ ODDĚLENÍ

Druh péče: intenzivní, lůžková, ambulantní

Vedení oddělení: prim. MUDr. Martin Man
- specializace v oboru chirurgie druhého stupně
- osvědčení ČLK k výkonu funkce vedoucího lékaře v oboru chirurgie
- osvědčení ČLK k výkonu lékařské praxe obor – chirurgie
- *odborný zástupce*

Zástupce primáře: MUDr. Petr Pospíšil
- specializace v oboru chirurgie druhého stupně

2. zástupce: MUDr. Milan Třeštík
- specializace v oboru chirurgie druhého stupně

Vedoucí lékař JIP: MUDr. František Černý

Vedoucí lékař OS: MUDr. Milan Třeštík

Vedoucí lékař chir.

Ambulance: MUDr. Igor Zajko

Vrchní sestra: Bc. Jaroslava Petrová

Počet lůžek: 7 lůžek intenzivní péče
47 lůžek standardní péče /dvě stanice/
54 lůžek celkem

Personální obsazení: 12 lékařů na plný pracovní úvazek
4 lékaři na částečný úvazek 0,2

Změny: V roce 2012 nastoupili na plný úvazek dva lékaři absolventi, MUDr. Martin Popelka a MUDr. Marek Malík

Specializace: MUDr. Kamila Podskalská-Sommerová pokračovala v přípravě na atestaci ze všeobecné chirurgie absolvováním předepsaných stáží. Termín zkoušky je v roce 2013

Prim. MUDr. Martin Man se přihlásil k absolvování specializace z chirurgické onkologie s plánem ukončení v roce 2013.

Účast na kongresech

Lékaři se zúčastnili několika celostátních kongresů formou pasivní i aktivní účasti.

MUDr. Eva Studénková se aktivně zúčastnila

Konference mladých lékařů FN U Sv. Anny 2012 s přednáškou:

GISTom Meckelova divertiklu jako raritní příčina akutního krvácení do zažívacího traktu (Studénková E., Podskalská-Sommerová K., Man M., Klusáková J.).

Dne 5.10.2012 v rámci oslav 60. výročí založení nemocnice chirurgické oddělení pořádalo v Čejkovicích **Chirurgické sympozium** na téma kolorektální karcinom a náhlé příhody břišní. (viz Příloha) Na sympozium byli pozváni přední chirurgové a onkologové převážně z Jihomoravského kraje. Na akci zaznělo celkem 22 přednášek

Naše pracoviště se prezentovalo dvěma přednáškami:

1. *Chirurgická léčba KRK na chirurgickém oddělení v Hodoníně*
(Man M., Podkalská –Sommerová K., Šikuda M, Pospíšil P, Sekret V)

2. *GIST tenkého střeva*
(Studénková E., Man M., Třeštík M.)

29.-30.11. **III.celostátní konference ambulantní chirurgie** zazněla naše přednáška
Laparoskopická appendektomie (Man, M., Studénková, E, Popelka M.)

Provoz chirurgického oddělení

V roce 2012 došlo k nárůstu hospitalizovaných pacientů a to i přes mírnou redukci lůžkového fondu na chirurgickém oddělení . Došlo tak i k racionalizaci provozu snížením počtu hospitalizací „nechirurgických“ pacientů. To se projevuje i ve statistice nejčastějších diagnóz. Nadále došlo k dalšímu mírnému navýšení složitých operací na zažívacím traktu pro maligní onemocnění. Analýzou spádu pacientů vyplývá, že pacienti v menší míře vyhledávají jiná pracoviště, popřípadě fakultní nemocnice, a důvěřují našemu ZZ.

Dalším směrem se rozvíjí traumatologie, kde postupně dochází k rozšiřování spektra operací o artroskopická vyšetření ramenního kloubu

V roce 2012 byla řešena pouze jedna oficiální stížnost na léčebný postup lékařů oddělení a je nadále řešena na úrovni regionální ČLK.

Nadále chirurgické oddělení ve spolupráci s lékaři na částečný úvazek pokrývá péči i o pacienty ortopedické a urologické.

Obrázek 6 Graf počtu hospitalizací na chirurgickém oddělení

*Nemocnice TGM Hodonín,
příspěvková organizace*

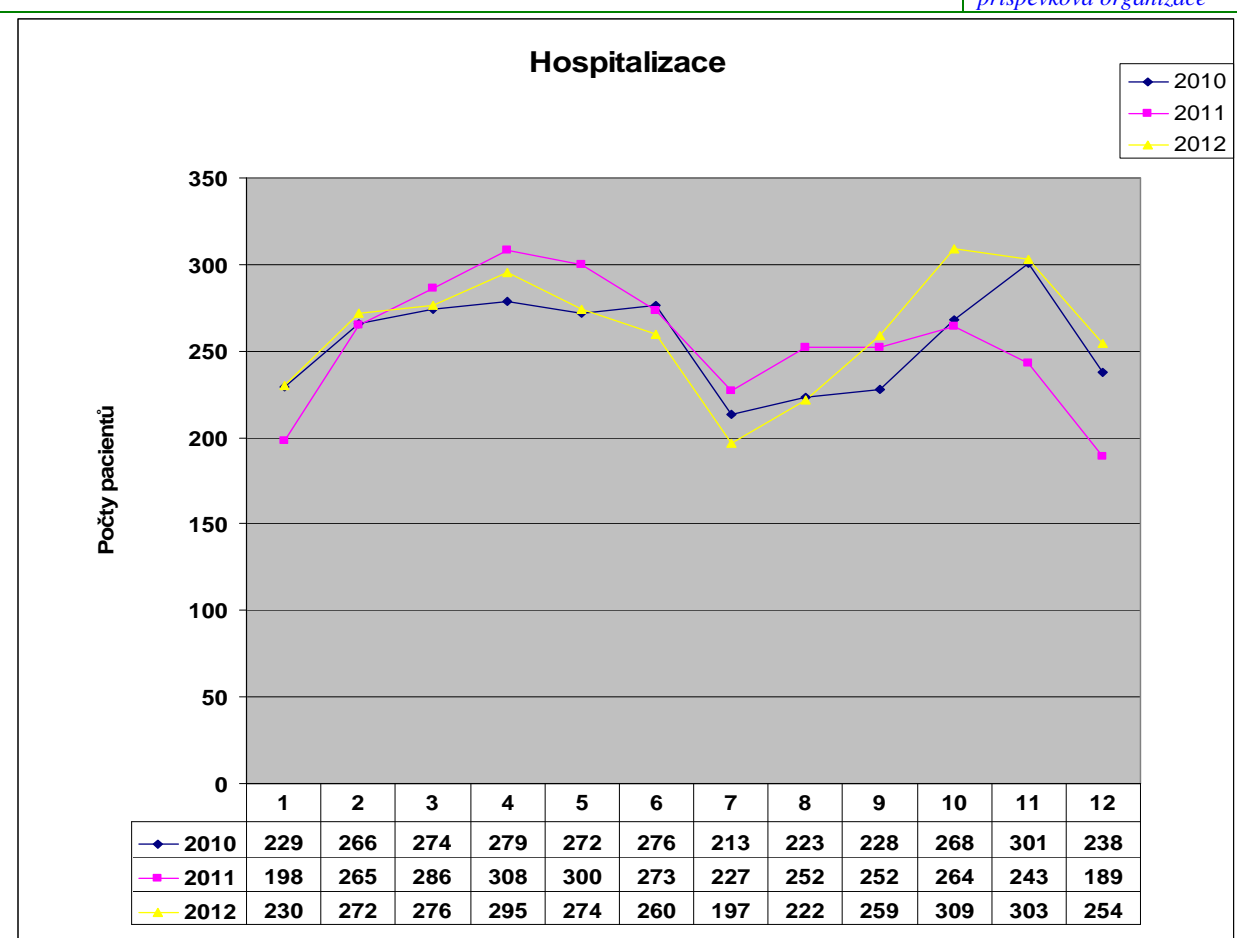

Tabulka 16 Nejčastější diagnózy CHIR v roce 2012		<i>Nemocnice TGM Hodonín, příspěvková organizace</i>
Kód	Diagnóza	počet
K409	Jednostr.nebo neurč.třís.kýla bez neprůch.nebo gangrény	123
K802	Kámen žlučníku bez cholecystitidy	104
Z470	Násl.péče zahr.vynětí kost.dlah neb jiných vnitř.fix.pomůcek	98
M544	Lumbago s ischiasem	73
M5446	Lumbago s ischiasem, bederní krajina	66
S0600	Otřes mozku, neotevřená rána	65
K30	Dyspepsie	56
M5440	Lumbago s ischiasem, mnohočetné postižení páteře	56
K429	Pupeční kýla bez neprůchodnosti nebo gangrény	46
M2332	Jiné poruchy menisku; zadní roh vnitř.menisku	45

Ústavní pohotovostní služba:

2 lékaři (z toho: 1 lékař JIP + standardní oddělení, 1 lékař chirurgická ambulance)
formou dohody o pracovní činnosti na dobu určitou
1 lékař příslužba mimo pracoviště

I.3.2.4 CENTRÁLNÍ OPERAČNÍ SÁLY A CENTRÁLNÍ STERILIZACE - CHIRO

Vedoucí lékař operačních sálů a CS: MUDr. Milan Třeštík
Staniční sestra OS a CS: Mgr. Růžena Červenková
Staniční sestra centrální sterilizace: Jitka Čechovská

Personální obsazení

Operační sály:

- na operačních sálech pracuje:
- 9 všeobecných sester zastávajících funkci – sestry pro perioperační péči,
- 2 sanitáři a 2 uklízečky - pomocnice
- 8 sester je registrovaných (dle zákona č. 96/2004 Sb., nařízení vlády č. 463/2004 Sb.)
- 1 sestra bez registrace

Centrální sterilizace:

- na centrální sterilizaci pracují 2 všeobecné sestry s registrací
- (z toho staniční sestra CS ve funkci sestry pro perioperační péči),
- 1 sanitářka, 1 uklízečka - pomocnice

Vzdělávání

Na našem oddělení pracují sestry se základním zdravotnickým vzděláním, sestry specialistky, vysokoškolsky vzdělané sestry, sanitářky a ostatní pomocný personál. Sestry specialistky jsou určeny na operační úsek pro instrumentování, dále pak sestry specialistky určené k anestezii. Požadavky na naše vzdělání se zvyšují současně s rozvojem nových vyšetřovacích a operačních metod. Je pro nás nezbytné celoživotní kontinuální vzdělávání promítající se v denní praktické činnosti. Aktivně se zúčastňujeme seminářů a sympózií zabývajících se prací sestry na operačním sále, ale také prací sestry v ambulantní či lůžkové části nemocnice.

- Celouštavní mezioborové semináře - témata přednášek se týkají operativy, komunikace perioperační sestry s pacientem
- Martina Vlachová – ukončila magisterské studium – Trenčianska univerzita Alexandra Dubčeka v Trenčíně, fakulta zdravotníctva, obor ošetrovatelství
- Iva Junková – ukončila bakalářské studium - Vysoká škola zdravotníctva a sociálnej práce sv. Alžbety v Bratislavě, obor ošetrovatelství

Indikátory kvality

Neustále sledujeme efektivnost provozu operačních sálů.

Centrální sterilizace sleduje počet resterilizací zdravotnických prostředků parní sterilizací. Staniční sestra CS může, pokud oddělení projeví zájem, doporučit vhodnější balení a sterilizaci zdravotnických prostředků. Vzhledem k ekonomickým důvodům bylo sníženo personální obsazení na minimum - viz výše. K tomuto stavu vedlo stále masovější používání jednorázových pomůcek a jejich dostupnost cenová i množstevní. V této činnosti se bude pokračovat i v roce 2013.

Plnění cíle

V roce 2012 jsme se ve spolupráci s ekonomickým oddělením zúčastnili několika elektronických aukcí, které se týkaly obměny převážně laparoskopického instrumentária a optik. Získali jsme tak nástroje, které používají všechny operační obory nemocnice, což potvrzuje centralizaci operačních sálů. V elektronické aukci byla taktéž pro OS zakoupena vrtačka pro OS.

Provádíme mikrobiologický monitoring prostředí operačních sálů a centrální sterilizace – 1x za měsíc, po přísně dodržovaném sanitárním dnu.

V rámci běžného provozu byly prováděny standardní opravy pomůcek, přístrojů a dalšího vybavení operačních sálů v nutném rozsahu tak, aby provoz nebyl omezen ani narušen.

Počet operačních výkonů

Uvádíme celkové počty, které jsou z hlediska COS a CS signifikantní. Bližší specifikace spektra operačních výkonů jsou uváděny u jednotlivých specializací.

Název oddělení		Počet velkých operací (operační sály)					Počet reoperací (operační sály)				
		2008	2009	2010	2011	2012	2008	2009	2010	2011	2012
chirurgie	2 010	2 068	1 929	1 993	2 000	10	8	15	8	8	
z toho laparoskopické	905	574	385	357	377						
oční											
ORL											
ortopedie											
z toho laparoskopické											
gynekologie	454	457	453	438	412	0	0	0	1	0	
z toho laparoskopické	399	362	320	312	296						
urologie											
z toho laparoskopické											
Celkem	2464	2525	2382	2431	2412	10	8	15	9	8	

Přístroje, instrumentárium

Prostřednictvím e-aukcí bylo zakoupeno laparoskopické instrumentárium a vrtačka pro operační sály.

Cíl pro rok 2013

Dle plánu investic realizovat požadované nákupy.

Udržet na operačních sálech prostředí, které by přispělo k redukci stresu a pocitu osamělosti pacienta čekajícího na operační výkon.

I.3.2.5 GYNEKOLOGICKÉHO ODDĚLENÍ

vedení oddělení: prim. MUDr. Jiří Nezdařil
vrchní sestra Bc. Radka Krupicová

personální změny na pracovišti:

odchod: od 20. 8. 2012 MUDr. Poláčková L. nástup MD
příchod: od 6. 9. 2012 Turzíkova Pavla návrat z MD

aktivní účast zaměstnanců na vzdělávacích akcích, odborná publikační činnost zaměstnanců:

MUDr. J. Nezdařil Kolposkopický kurz
Bc. R. Krupicová, L. Maňáková Certifikovaný kurz :
Mentor klinické praxe a porodní asistence.

Lékaři se zúčastnili několika celostátních i mezinárodních kongresů a seminářů formou pasivní účasti.

nově pořízené přístroje nebo technologie, nově zavedené diagnostické a léčebné postupy, novinky v ošetrovatelské péči:

kolposkop Ecleris C 100T s digitálním záznamem obrazu
kapesní UZV doppler Fetal Dopplex FD 1

pokračovalo další rozšiřování minimálně invazivních operačních technik

Tabulka 18 Nejčastější diagnózy na gynekologickém oddělení		Nemocnice TGM Hodonín, příspěvková organizace
Kód	Diagnóza	počet
O200	Hrozící potrat	114
N921	Nadměrná a častá menstruace s nepravidelným cyklem	91
D27	Nezhoubný novotvar vaječníku	90
D250	Submukózní leiomyom dělohy	71
N850	Dysfunkční hyperplastické endometrium	66
N950	Postmenopauzální krvácení	60
N920	Nadměrná a častá menstruace s pravidelným cyklem	57
R104	Jiná a neurčená břišní bolest	52
O600	Předčasná porodní činnost bez porodu	47
N841	Polyp hrdla děložního	33

počty operací a reoperací :

972 operačních zákroků, žádná reoperace

412 velkých operací , z toho 296 laparoskopických operací

Další důležité údaje, včetně komentářů k číselným údajům v tabulkách a jejich vývoji.

Využití lůžek se zvýšilo na 78%, je důsledkem rozvoje LSK operativy a především ekonomického tlaku na pacientky (změny úhrady PN) ve spojení s věkovým a sociálním složením pacientek (mladé, ekonomicky aktivní pacientky tvoří 85%).

Veškeré parametry výkonnosti oddělení jsou ovlivněny, v době proklamované snahy pojišťoven o redukci počtu poskytovatelů péče, nepochopitelným uzavřením nového smluvního vztahu zdravotních pojišťoven na poskytování drobných zákroků se soukromým subjektem v Hodoníně.

Podíl 72 % laparoskopických operací na celkové operativě je v oboru unikátní.

O výkonnosti oddělení lépe vypovídá množství pacientek, které prošly oddělením.

Stížnosti:

Byla pouze 1 stížnost, dosud nedořešeno.

Přetrvává nespokojenost se stravou u těhotných pacientek i přes možnost individuální volby stravy a konzultací s dietní sestrou.

Pacientky trvale poukazují na již překonané prostorové uspořádání a technické vybavení oddělení.

I.3.2.6 DĚTSKÉ ODDĚLENÍ

Druh péče: lůžková: standardní,
nižší stupeň JIP- intermediární péče
ambulantní
LSPP pro děti a dorost

Vedení oddělení prim. MUDr. Kudličková Anežka
atestace II. st. pediatrie
osvědčení ČLK k výkonu funkce vedoucího lékaře
licence ČLK pro obor pediatrie
Diplom celoživotního vzdělávání

Zástupce primáře MUDr. Holubík Josef
specializovaná způsobilost v oboru pediatrie z roku 2006
licence min. zdrav. pro obor prakt. lékař pro děti a dorost
diplom celoživotního vzdělávání

Vrchní sestra: Veselá Emilie PSS ošetrovatelství

Staniční sestra JIP intermediární péče:
Čevelová Alena PSS ARIP

Počet lůžek standardní oddělení 20
intermediární péče 4

Přijato celkem 1419 dětí, při využití 83,65% a prům. ošetrovací době 5,11
na intermediární péči 747 dětí s ošetrovací dobou 2,40 a využitím 123,7%

Na dětské a endokrinologické ambulanci bylo ošetřeno 2.666 dětí, z toho

Diabetologie	86
Endokrinologie	364
Riziková poradna	190
Nefrologie	972
Konsilia	14

(pokles způsoben přesunem dětí z chirurg. oddělení na dětské)

Poradna pro vysoký krev. tlak s AMBP monitoringem 38

Laktační poradenství kromě osobních návštěv také telefonické či internetové

Mimo pracovní dobu od 15:30 hod. do 17 hodin a od 22 hod. do 7 hod. ve všední dny, v sobotu a neděli od 19 hod. do 7 hodin, tj. mimo dobu LSPP, bylo na příjmové ambulanci (kromě příjmu pacientů) ošetřeno 416 dětí, tj. o28 více než v předešlém roce.

LSPP pro děti a dorost

So, ne, svátek od 7-19 hod.

Všední dny od 17-22 hod.

Ošetřeno celkem 2565 dětí, tj. o 113 více než roce 2011

Na práci LSPP se podílejí praktičtí lékaři

(Demelová, Herůdková, Hlásenská, Hrbáčová, Kotková, Vrzalová, Šmíd)

Personální změny

MUDr. Kraková Markéta - začátek pracovního poměru od 1.10.2012

Sestra Bc. Vacenovská Romana-od 1.2.2012 dlouhodobá pracovní neschopnost a od 8.8.2012 mateřská dovolená

Sestra Gazárková Jana od 1.5.2012 přešla ze standardního oddělení na intermediární péči

Sestra Chovančíková Ida od 1.7.2012 nastoupila po mateřské dovolené na standardní dětské oddělení

Vzdělávání

MUDr. Bachmanová (Foltýnová) – po získání certifikátu po absolvování základního kmene v pediatrii v roce 2011 pokračuje v přípravě k atestaci z pediatrie dle studijního plánu

MUDr. Výšková-Hudečková získala 16.4.2012 atestaci z pediatrie

1 sestra ukončila Bc. studium (Váňová)

1 sestra pokračuje v magisterském studiu ošetrovatelství (Vacenovská)

Vzdělávací akce

Aktivně

5.12.2012 celookresní seminář pro praktické lékaře pro děti a dorost ve spolupráci s Pediatrikou klinikou FN Brno- MUDr. Magnová- na téma Poruchy růstu u dětí s aktivní účastí prim. dr. Kudličkové a MUDr. Foltýnové.

Seminář pro praktické lékaře pro děti a dorost hodonínského okrsku-zajímavé kasuistiky, organizační informace za účasti ředitele Ing. Tesaříka a náměstkyně pro LPP primářky MUDr. Dostálové s aktivní účastí dr. Kudličkové, Foltýnové, Gálikové a Smolkové

Den sester 2012 při příležitosti 60.výročí otevření nemocnice- přednáška „Dětské oddělení se představuje“, vrchní sestra Veselá a sestra Mráziková

Pasivně

Beskydské a Hradecké pediatrické dny – dr. Holubík

Dny dětské endokrinologie-dr. Foltýnová, dr. Kudličková

Dny praktické a nemocniční pediatrie 2012 Olomouc-dr. Foltýnová

Praktická dětská obezitologie Poděbrady-dr. Foltýnová

Gastroenterologická ambulance Dětské kliniky Olomouc-dr. Výšková

Stáž na akreditovaném pracovišti od 15.9. do 15.12.2012 Nový Jičín-dr. Foltýnová

Celostátní sympozium Duševní zdraví mládeže- dr. Smolková

Pediatriká vakcinační akademie-dr. Smolková

Dr. Smolková, dr. Výšková-nositel Diplomu celoživotního vzdělávání

Dr. Foltýnová, dr. Gáliková -příprava k atestaci

Tabulka 19 Nejčastější diagnózy na dětském oddělení		<i>Nemocnice TGM Hodonín, příspěvková organizace</i>
Kód	Diagnóza	počet
E86	Snížení objemu plasmy nebo extracelulární tekutiny	166
J40	Zánět průdušek-bronchitis-neurčený jako akutní nebo chron.	97
J158	Bakteriální zánět plic NS	86
N10	Akutní tubulo-intersticiální nefritida	37
S000	Povrchní poranění vlasové části hlavy	34
Z048	Vyšetření a pozorování z jiných určených důvodů	20
K30	Dyspepsie	19
J038	Akutní tonsillitida způsobená jinými určenými organismy	18
J208	Akutní bronchitida způsobená jiným určitým organismem	14
F980	Neorganická enureza	14

Nové přístroje **Infusní pumpa Argus 707 pro standardní dětské oddělení**

Stížnosti:

Byla řešena jedna oficiální stížnost na dětské oddělení. Jednalo se o stížnost matky dítěte Pavlica Štěpán ohledně práva matky na trvalý pobyt s dítětem, které bylo umístěno na intermediální péči, kde matky během noci nejsou.

Nové léčebné postupy:

Do léčebné a ošetrovatelské péče bylo zavedeno použití Entonoxu, zvláště u bolestivých výkonů, což bylo ověřováno během prvního pololetí roku 2012.

Nadále je podrobně sledován pitný režim všech hospitalizovaných dětí. Je sledován příjem stravy, pro zlepšení spokojenosti matek dětí do 2,5 až 3 let po domluvě s hlavní dietní sestrou byla zavedena strava 12A lépe vystihující stravovací potřeby této věkové skupiny. Nároky matek na stravu dětí jsou však často až nesplnitelné, není možno všem vyhovět.

Je prováděn monitoring nozokomiálních nákaz a mikrobiálního osídlení oddělení, sledování bolesti, rizika pádu a mimořádných událostí. Práci na ambulanci a při ošetření na LSPP si již nelze představit bez možnosti vyšetření CRP z prstu. Bohužel, toto vyšetření však není dosud hrazeno všemi pojišťovnami.

Pokračuje využívání metod herní terapie a návštěvy dětí mateřských škol na našem oddělení.

Došlo opět k přesunu příjmové ambulance dětského oddělení z odběrové místnosti do části původní intermediální péče v 1. patře. Byla rozšířena stávající intermed. péče o nové sociální bezbariérové zařízení a koupelnu, prostory JIP nově vymalovány, pracovní místnost sester vybavena novou pracovní plochou a skříněmi.

Společenské akce:

Návštěva Hudební školy Yamaha u příležitosti MDD a svátku sv. Mikuláše se stala tradicí, ale je již

zpestřením pobytu nejen pro dětské oddělení, ale i ostatní pacienty nemocnice. Stejně tak návštěva družiny Vodního království s Janem Čenským a královnou Barborou 2x během roku. Po akci Radia JIH v adventním čase bylo dětské oddělení obdarováno řadou dárků a TV od firmy Zlomek.

Nově od ledna roku 2012 docházejí na dětské oddělení rozdávat dětem radost každé 2 týdny zdravotní klauni.

V rámci 60.výročí otevření nemocnice byl dětskému oddělení věnován benefiční koncert Petra Bendeho k finanční podpoře zakoupení dětského gastrokopu. Dětské oddělení se účastnilo také při oslavě MDD v areálu nemocniční zahrady.

Závěr

Rok 2012 probíhal v atmosféře četných oslav 60.výročí otevření nemocnice. Na druhé straně také bojem o existenci nemocnice ve stávajícím rozsahu, což rozhodně nevedlo ke klidné atmosféře, tolik potřebné pro vlastní práci.

Podarilo se rozšířit sociální zázemí na intermediální péči a splnit tak hygienické požadavky. Trvá však stále velký tlak na lůžka z hlediska doprovodu dětí, nároky na nadstandardní ubytování, nejlépe samostatně.

Chybí možnosti izolace pacienta podezřelého z infekčního onemocnění, zvláště při podezření na infekční průjemové onemocnění, což zvláště v období virových infekcí vede k nárůstu nosokomiálních infekcí.

Narůstají nároky mladé generace matek coby doprovodů, dobře informovaných z internetu, které se snaží uplatňovat své nároky a práva, často arogantním způsobem. Tato, často psychicky náročná péče, není zatím brána do úvahy v hodnocení práce s doprovodem. Pobyt doprovodu dítěte je pro oddělení zatím ztrátový.

V dalším roce bude potřeba dovybavit a zahájit provoz dětské gastroenterologie a v endokrinologii využívat funkční testy u dětí.

I.3.2.7 ANESTEZIOLOGICKO-RESUSCITAČNÍ ODDĚLENÍ

Vedení oddělení: prim. MUDr. Bohumil Holub

zástupce primáře MUDr. Hana Gromusová -
vedoucí anesteziologického úseku MUDr. Dagmar Smetková -
vrchní sestra Jitka Ottomanská -

Personální změny:

V tomto roce na oddělení ARO pracovalo do 31.8. 7 lékařů na úvazek 6,2. Od 1.9.2012 byl snížený úvazek MUDr. Šikudové na 0,4, tudíž došlo ke snížení úvazku lékařů na 5,4.

Na lůžkové stanici pracovalo 15 sester včetně vrchní sestry, na úseku anestézie pracovalo 5 sester.

Postgraduální vzdělávání:

V tomto roce 3 sestry dokončily bakalářské studium a pokračují v magisterském studiu, jedna sestra dokončila ARIP. Po celý rok probíhala pravidelná školení lékařů a sester na oddělení i na pracovních seminářích v rámci nemocnice v Hodoníně na kterých přednášeli tři lékaři. Jeden lékař se zúčastnil konference ČSARIM v Hradci Králové, Jedna lékařka absolvovala školící akce týkající výživy v rámci nutriční ambulance, které úspěšně zakončila nadstavbovou atestací. Jeden lékař se zúčastnil semináře o sepsi v Ostravě.

Nově pořízené přístroje nebo technologie a léčebné postupy:

V tomto roce v rámci obměny byly zakoupeny 4 patientské monitory pro dospávací pokoj a za vyloučený anesteziologický přístroj byl zakoupen nový.

Tabulka 20		Nejčastější diagnózy na ARO		Nemocnice TGM Hodonín, příspěvková organizace	
Kód	Diagnóza				
J96.0	akutní respirační selhání				
J95.2	pooperační respirační insuficience				
K25.1	akutní žaludeční vřed s perforací				
I46.0	asystolie				
I63.8	stav po cévním mozkové příhodě				
R40.2	bezvědomí				
A41.8	septický stav				
S06.3	úrazové nitrolebeční krvácení				
S06.5	úrazové subdurální krvácení				
A41.1	stafylokoková septikémie				

Počet operací:

Tracheostomie 29
Reoperace 0

I.3.2.8 RADIODIAGNOSTICKÉ ODDĚLENÍ

Druh péče:	ambulantní
Vedení oddělení:	prim. MUDr. Vladimír Čapka specializace v oboru radiodiagnostiky druhého stupně
Zástupce:	MUDr. Jaromír Grauzel‘ specializace v obou RDG
Vedoucí radiologický asistent:	Pavel Nosál
Zástupce:	Jitka Kullová
Lékaři:	MUDr. Jiří Brückner, MUDr. Jaromír Grauzel‘, MUDr. Lubor Šimeček, MUDr. Vladimír Vašíček (tento lékař pracuje na poloviční úvazek)

Provoz oddělení a pohotovostních služeb zajišťují 4 lékaři s plným úvazkem + externí lékař MUDr. Ivo Horniak (jen pohotovostní služby).

Na RTG oddělení pracuje dále celkem 10 radiologických asistentů na plný úvazek, 1 administrátorka na zkrácený úvazek.

Vzdělávání

Všichni lékaři RDG oddělení mají maximální stupeň vzdělání v oboru. Účastní se pravidelných vzdělávacích lékařských seminářů , sledují odbornou literaturu , informují se navzájem o novinkách v oboru .

Nové technologie a zvyšování úrovně diagnostiky .

Plné využití stávajícího CT přístroje včetně zakoupeného injektoru OptiVantage – dvouhlavé tlakové stříkačky, maximální využití zapůjčeného software – virtuální kolonografie, zpracování angiografických vyšetření (CNS angiografie aorty v celém rozsahu, tepen dolních končetin, plicnice a podobně). Zvýšení počtu biopsií – histologické verifikace patol. lezí . Játra, plíce, ledviny. Evakuace, drenáže abscesů a podobně.

Bilance výkonů RDG oddělení rok 2012 a roky předchozí

výkon	Bilance výkonů RDG oddělení				Nemocnice TGM Hodonín, příspěvková organizace
	2009	2010	2011	2012	
skiografie	27 546	27 424	27 911	28 299	
mobilní rtg	511	532	672	715	
op.sál C rameno	721	1 164	1 457	1 625	
skiaskopie	613	414	387	423	
CT	6 587	5 944	5 662	6 518	
sonografie	7672	9589	6 340	10 442	
celkem	43 650	45 067	42 429	48 022	

I.3.2.9 ODDĚLENÍ LABORATORNÍ MEDICÍNY

Vedení oddělení : prim. MUDr. Věra Dostálová
vrchní laborantka: Miloslava Králíková

Oddělení laboratorní medicíny má 3 pracoviště
všechna jsou certifikována podle ČSN EN ISO 9001:2009
akreditována podle ČSN EN 15189 :2007 –akreditováno celkem 54 laboratorních metod

Pracoviště klinické biochemie:	vedoucí pracovník: Ing.Miroslava Hrdličková staniční laborantka: Jarmila Hasoňová
Pracoviště klinické mikrobiologie:	vedoucí lékař: MUDr. Alice Machová vrchní laborantka: Miloslava Králíková
Pracoviště hematologie a transf.sloužby:	vedoucí lékař: MUDr. Věra Dostálová staniční setra: Anna Zahrádková

Personální změny na pracovišti:

Změna na pozici vrchní laborantky OLM- od.1.1.2012 Miloslava Králíková, Jitka Komendová-odchod do starobního důchodu

Pracoviště klin. biochemie :

Od 1.3.2012 změna na pozici staniční laborantky – Marie Studénková odchod do starobního důchodu, jmenovaná Jarmila Hasoňová
Zdravotní laborantky Edita Nogová- a Soňa Horňáková....- rodičovská dovolená

Pracoviště klin.mikrobiologie : bez personálních změn

Pracoviště hematologie a TS: od 1.7.2012 nástup Mgr.Zuzana Uříčářová, odborný laboratorní pracovník

Postgraduální vzdělávání , atestace, pomatur. specializace:

Pracoviště klin. Biochemie – Ing.Jana Rumíšková –v přípravě na specializační zkoušku – předpokládáné ukončení rok. 2013

Pracoviště klin.mikrobiologie - Mgr. Lenka Naňáková v přípravě na atestaci v oboru klin.mikrobiologie, zdrav.laborantka Petra Turzová zahájila specializační pomaturitní vzdělávání v oboru mikrobiologie

Pracoviště hematologie a TS: 0

Nové přístroje , zařízení a vyšetřovací metody:

Pracoviště klinické biochemie :

LCD monitory,tiskárny – obměna,
Analyzátor pro acidobazickou rovnováhu-obměna
Analyzátor na stanovení hladiny iontů- obměna
Nově zavedené metody – kortisol v séru,
vitamin D v séru- na analyzátoru LIAISON ve spolupráci s pracovištěm klin.mikrob.

Pracoviště klinické mikrobiologie :

automatický analyzátor LIAISON od firmy DiaSorin (obměna za stávající analyzátor miniVidas na základě výhodnější cenové nabídky za diagnostika)
LAS systém od firmy Trios pro kultivaci bakterií na Petřino miskách v anaerobní atmosféře
Obměna výpočetní techniky

Nově zavedené metody: 2

- kortisol v séru,
- vitamin D v séru – vyšetření provádí vedoucí Pracoviště klinické biochemie ing.Miroslava Hrdličková

Pracoviště hematologie a transfuzní služby :

obměna výpočetní techniky- monitory, tiskárny, obměna lisů na oddělení krevní plazmy a erytrocytů

Nově zavedené metody : 0

Aktivní účast zaměstnanců na odborných akcích, odborná publikační činnost

V rámci celoživotního vzdělávání se všichni zaměstnanci zúčastnili odborných konferencí a seminářů s laboratorní i jinou zdrav. tematikou v naší nemocnici i v jiných zdrav.zařízeních s pasivní i aktivní účastí.

Konference zdravotních laborantů – duben 2012

- účast z nemocnice Břeclav, Kyjov, Hustopeče

VIII. Hodonínský den sester –květen 2012

- ze všech 3 pracovišť – Téma Laboratoře včera a dnes

Pravidelná účast na Pracovních dnech České společnosti klinické biochemie

- ing.Mir. Hrdličková, MUDr.Jana Misorina, Marie Studénková, Jarmila Hasoňová

Semináře Mikrobiologické společnosti-1x měsíčně

- MUDr. Alice Machová, RNDr.Milena Macháčková

Imunohematologické sympozium DIAMED. Zář 2012 – Brno

- Mgr.Zuzana Uříčářová zdrav.laborantka Martina Machalová

Konference zdravotnických laborantů Břeclav

- zdravotní laborantky Jitka Pěnicová, Marcela Terazová

Olomoucké hematologické dny -červen 2012 MUDr.Věra Dostálová

Transfuziologický den -zář 2012 –Brno MUDr.Hana Hájková

Hematologický den –listopad 2012 – Brno MUDr.Věra Dostálová

Účast na pravidelných schůzkách praktických lékařů – informace o novinkách,-březen, říjen 2012–MUDr. Věra Dostálová

Valentýnská kapka krve – únor 2012

Den otevřených dveří na Pracovišti hematologie a transfuzní služby – červen 2012-v rámci Světového dne dárců krve

Celkové počty vyšetření :

klinická biochemie: 598 805 výkonů, nárůst hlavně v oblasti ambulantní péče

klinická mikrobiologie: 121 176 výkonů ,nárůst v oblasti ambulantní péče

hematologie a transfuzní služby: 258 186 výkonů – nárůst v ambulantní sféře

V oblasti dárcovství krve nadále probíhá regulace odběrů dle potřeby jednotlivých krevních skupin.Došlo k mírnému nárůstu oproti roku 2011 ve výrobě transfuzních přípravků.

Bylo celkem odebráno	2016 odběrů plné krve,
vyrobena	1943 terapeutických jednotek erytrocytárních koncentrátů,
	1273 terapeutických jednotek čerstvě mražené plazmy,
provedeno	21 odběrů autologní krve.

Pro pacienty Nemocnice TGM Hodonín bylo vydáno

1730 terapeutických jednotek erytrocytárních koncentrátů, z toho 24% s filtrací u lůžka,

930 terapeutických jednotek čerstvě mražené plazmy,

55 terapeutických jednotek trombocytárních koncentrátů,

na stacionární hematologické ambulance bylo podáno celkem
142 terapeutických jednotek erytrocytárních koncentrátů,
58 jednotek čerstvě mražené plazmy a
7 terapeutických jednotek trombocytárních koncentrátů,
většinu pacientům onkologickým a hemato-onkologickým.

Do jiných zdravotnických zařízení bylo vydáno
70 terapeutických jednotek erytrocytů a
481 terapeutických jednotek čerstvě mražené plazmy.

Ke kontrole kvality spotřebováno 41 terapeutických jednotek erytrocyt.koncentrátu,
znehodnoceno bylo 84 jednotek erytrocytů a 52 jednotek čerstvě mražené plazmy-převážně
z důvodů nevyhovujících laboratorních testů.

Stížnosti – nebyly

Závažná potransfuzní reakce – nebyla hlášena žádná, pouze 4 lehké alergické reakce po
podání krevní plazmy

Anketa spokojenosti - hodnocena hematologická ambulance –spokojenost pacientů 90%

Únor 2012 - Dozorový audit Českého institutu pro akreditaci (ČSN ISO 15189:2007) na
Pracovišti klinické biochemie -nebyly zjištěny neshody

Dozorový audit Eurocert (ČSN EN ISO 9001:2009) - všech tří pracovišť v dubnu 2012 –bez
neshod

Podíl oddělení laboratorní medicíny na péči o pacienta:

1. nadále prováděny denní vnitřní kontroly kvality reagensů pro jednotlivé analyzátoři a
jednotlivé metody dle příslušných standardních operačních postupů
2. výsledky laboratorních vyšetření před uvolněním na jednotlivá oddělení nemocnice jsou
přezkoumávány odpovědnou osobou (vedoucí lékař, vedoucí pracovník)
3. účast v systému externí kontroly kvality SEKK s.r.o. Pardubice, Národní referenční
laboratoře –úspěšnost 95%
4. sledování a vyhodnocování nejistot měření – na vyžádání k dispozici klinikám
5. konzultační a konziliární činnost s klinickými pracovišti
6. zvyšování odborné úrovně pracovníků jednak pravidelnými semináři v rámci jednotlivých
pracovišť dle předem stanovených plánů výcviku, jednak účastí na odborných akcích odborných
společností klinické mikrobiologie, biochemie a hematologie a TS
- 7.probíhá pravidelný monitoring pracovního prostředí na vybraných odděleních nemocnice-
ARO, JIP interní, chirurgický, operační sály, výroba transfuzních přípravků ústavním
hygienikem a epidemiologem Mgr.Evou Radičovou, sledování a vyhodnocení
nozokomiálních nákaz, ústavní hygienik rovněž provádí výcvik v oblasti hygieny rukou.

I.3.2.10 ODDĚLENÍ LÉKAŘSKÉ REHABILITACE A FYZIOTERAPIE

Druh péče:	ambulantní
Vedení oddělení:	Prim. MUDr. Vladimír Kaprál specializace v oboru rehabilitace a fyzikální medicína licence pro obor rehabilitace a fyzikální medicína (dříve FBLR) licence k výk. funkce ved. lékaře-primáře pro obor rehabilitace a fyzikální medicíny
Vrchní fyzioterapeut:	Mgr. Jana Žampachová
Personální obsazení:	lékaři 5 (úv. 2,35) fyzioterapeuti 16 (úv. 16) ergoterapeut 1 (úv. 1) zdravotní sestry 2 (úv. 1,5) - kartotéka, elektroléčba masérka 1 (úv. 1) sanitářka 1 (úv. 1)

Vzdělávací akce

MUDr. Lubica Šretrová absolvovala víkendový opakovací kurz měkkých mobilizačních technik

MUDr. Vladimír Kaprál se zúčastnil VI. Brandýského symposia

fyz. Mgr. Jana Žampachová a Anna Rajčáková ukončily kurz lymfodrenáží

fyz. Bronislava Ivičičová a Ivana Kostková absolvovaly kurz Redcord

fyz. Bc. Monika Tanhäuserová ukončila bakalářské studium fyzioterapie a pokračuje na magisterském studium fyzioterapie na SZU Bratislava

fyz. Bc. Jana Zelinková, Bc. Andrea Gálíková a Bc. Lubica Košuličová studují dálkově SZU Bratislava magisterské studium fyzioterapie

fyz. Ivana Kostková studuje dálkově SZU Bratislava bakalářské studium fyzioterapie

Hana Měchurová studuje 3. ročník SOSS Strážnice.

fyz. Mgr. Petra Gottwaldová zahájila kurz Brunkovové

MUDr. Vladimír Kaprál vyučuje na FSPS MU v Brně předmět „Fyzikální terapie“ a účastní se jako člen atestační komise zkoušek „Aplikované fyzioterapie“ na NCONZO v Brně.

Za oddělení byla aktualizována a odeslána žádost o akreditaci oddělení I. stupně na MZČR.

Pracovníci se zúčastňují odborných seminářů pořádaných na našem oddělení, účastní se pasivně i aktivně celoustavních a nadregionálních odborných seminářů.

fyz. Mgr. Jana Žampachová přednášela „Manuální lymfodrenáž“

fyz. Bc. Lubica Košuličová přednášela „Včasná rehabilitace po poranění šlachového aparátu ruky“

fyz. Bc. Jana Zelinková a Mgr. Martina Švecová přednášely na Dnu sester.

fyz. Bc. Jana Zelinková a Bc. Monika Tanhäuserová prezentovaly „Školu zad“ na Dnech zdraví

Tabulka 22 Nejčastější diagnózy RHB		Nemocnice TGM Hodonín, příspěvková organizace
Kód	Diagnóza	
M40 - M54	Vertebrogenní algický syndrom	
M51	Stavy po operacích páteře	
Z 96.7	Stavy po osteosyntézách zlomenin	
S00-S99	Stavy po traumatech končetin a páteře	
G80 DMO	dětská mozková obrna	
M41	Skoliosy a VDT- vadné držení těla u dětí	
G51	Parézy lícního nervu	
G56 - G57	Periferní parézy	
I64	Cévní mozková příhoda	
Z96.6	Stavy po implantaci endoprotéz nosných kloubů	

Nově pořízené přístroje nebo technologie a léčebné postupy:

Na oddělení byly zakoupeny 2 ks polohovatelných lehátek a přístroj pro kombinovanou fyzikální terapii Gymna 400.

Vyškolení fyzioterapeuti rozšířili léčbu funkčních poruch pohybového systému pomocí kineziotapingu.

Bylo dokončeno dobudování nových prostor v tzv. "krčku", kde kromě sociálního zázemí pro pacienty byla vybudována velká tělocvična a dvě místnosti pro individuální terapii z nichž jedna je určena pro ergoterapii.

V nově vzniklých prostorách byl nainstalován přístroj REDCORD, systém pro individuální cvičení pacientů se zaměřením na zlepšení funkce hlubokého stabilizačního systému páteře a doléčování po traumatech pohybového aparátu.

V roce 2012 jsme na našem oddělení zaznamenali další nárůst lymfodrenáží. Počet vyškolených fyzioterapeutů stoupl na 9.

Zajišťujeme rehabilitační péči jak na ambulanci tak na lůžkových odděleních včetně lůžek následné péče a sociálních lůžek.

Ekonomika oddělení:

rehabilitační oddělení vykázalo bodů v	roce 2012	roce 2011
U lékařů	1 448 275	1 320 033
U fyzioterapeutů	10 429 205	9 696 510
Celkem	11 877 480	10 016 543

Proti roku 2011 jsme zaznamenali nárůst výkonů jak u lékařů tak i u fyzioterapeutů. Objem předepsaných pomůcek a receptů (mimo případy schválené RL) ve sledovaném období byl 70 714,- Kč. Došlo k překročení o 14 314,- Kč. Toto překročení bylo způsobeno jednak spektrem diagnóz léčených pacientů a také nárůstem URČ (rok 2012 6 336, rok 2011 5 920) Za výkony nehrazené ze všeobecného zdravotního pojištění (bez regulačních poplatků) bylo za období 01-11.2012 vybráno 188 587 Kč (za období 01-11.2011 celkem 188 751 Kč).

I.3.2.11 ODDĚLENÍ TBC A RESPIRAČNÍCH CHOROB

Druh péče: ambulantní

Vedoucí lékař MUDr. Otto Urban

Personální zajištění 1 lékař

2 zdravotní sestry-

v. s. Plundráková Bedřiška, v. s. Šubínová Jana

Poskytovaná péče

Naše zařízení oboru TRN pracuje samostatně. Poskytuje rozšířenou ambulantní všeobecnou i specializovanou péči diagnostickou, léčebnou, konziliární, dispenzární a preventivní u dospělých a dětí u všech onemocnění dýchacího ústrojí, včetně nádorů dolních dýchacích cest a pleury. Dále tuberkulózy všech lokalizací. Provádí vyšetření ventilace/spirometrie, křivka průtok/objem, bronchomotorické/konstrikční testy, dilatační nebo zátěžové, inhalační a infusní léčbu, kalmetizaci, bronchoskopické vyšetření v celkové i místní analgézi s odběrem materiálu včetně laváže, probatorní, diagnostickou a evakuační punkci pleurálního prostoru ambulantně i za hospitalizace, transtorakální punkci pod CT, alergologickou testaci respiračních specifických alergenů, detekci respiračních virů a rehabilitační léčbu metodou reedukace.

Oddělení TBC a respiračních chorob v nemocnici TGM Hodonín je umístěno v samostatné vlastní budově v areálu nemocnice. Do péče střediska Hodonín spadá jižní část Hodonínského okresu včetně okresního města. Počet obyvatel spádové části okresu Hodonín je cca.53000. Obce Dubňany, Hovorany, Čejč, Karlín, Terezín sice spadají do zdravotnického obvodu Hodonín, po plícní stránce jsou však v péči TRN oddělení Kyjov.

Ústavní pohotovostní služby nezajišťujeme.

Vzdělávací akce v roce 2012:

1. Dny RAPPL Karlova Studánka ve dnech 13.-15.1.2012
2. Diagnostika a léčba plicní hypertenze. LD Praha 11.2.2012
3. Luhačovické dny, Luhačovice, Bronchiální obstrukce 23.-25.3.2012
4. Moravský mezikrajský seminář Jihlava 13.-14.4.2012
5. Hradecké dny-27.-29.4.2012
6. XVII. Moravskoslezské dny pneumologie, Olomouc 12.-13.10.2012
7. Účast na vzdělávacích seminářích NTGM Hodonín aktivně i pasivně

Technické vybavení: 1 spirometr ZAN 100 Handy II
1 inhalátor PARI BOY
3 počítače s tiskárnou
1 bronchofibroskop IT 40+komplementy
1 elektrochirurgická jednotka PSD-20
videobronchoskop PENTAX EB 1970K
rotoped Kettler GIRO P
pulsní oxymetr PM-60 CHEIRON

Přehled nejčastějších léčených diagnóz:

A15.0,A15.4,A18.4,J18.0,J20.8,J41.0,J44.8,J45.0,J45.1,J84.1,J90, D86.0,G34.0,C34.8,R04.2,R06.0,Z03.0,I26.9

Vlastní činnost oddělení TRN:

Na oddělení TRN NTGM bylo vyšetřeno a ošetřeno za rok 2012 6127 pacientů, celkový počet bodů 2 130 786.

Provedli jsme 77 komplexních, 2652 cílených a 1358 kontrolních vyšetření. Vyšetřili jsme 3258 pacientů spirometricky navíc u 146 pacientů jsme provedli bronchodilatační test a 84x zátěžový test. Udělali jsme 98 bronchoskopií, 25 pleurálních punkcí, 1071 odběrů krve a 18 sput.

Oddělení TRN pracuje dispenzárním způsobem práce Do skupiny se zvýšeným rizikem patří osoby původně léčené pro TBC, Mykobakteriozu nebo koniomykobakteriozu je-li jejich onemocnění v kombinaci s jinými chorobami jako Diabetes mellitus, Vředová choroba, psychiatrické onemocnění nebo pacienti s asociálním přístupem k léčbě. Na TRN celkový počet dispanzarizovaných pacientů činí 2336 osob. Počet pacientů dispanzarizovaných s aktivní plicní a mimoplicní TBC je celkem 2. Ve skupině PI máme 2 pacienty. Ve skupině PII 8 pacientů. Ve skupině MII dispanzarizujeme 1 pacienta.

Počet dispanzarizovaných osob pro netuberkulozní onemocnění dýchacího ústrojí je celkem 2325 osob.

skupina počet				
N1a	40	N1b	1	
N2	37	N3	265	
N4a	979	N4b	726	N4c 1 N4d 24
N5	38	N6	2	N7 39 N8 5
N9	11	N10	42	
RI	65	RII	50	

Osoby s profesionální expozicí SiO₂....94.

Celkový výnos za regulační poplatky a placené služby činí 98 165,-Kč.

Kalmetizace:

Od 12.3.2009 zrušeno povinné očkování dětí proti TBC v 11 letech. Na žádost rodičů bylo provedeno MX II u dvou dětí z toho BCG vakcína provedena u 2 dětí. Od 1.11.2010 zrušeno plošné očkování novorozenců proti TBC. Primovakcinace do 6 týdnů byla provedena u jednoho dítěte, v sedmi měsících jsme očkovali 18 dětí, ve 2 letech dítě jedno. Od 22.5.2012 se provádí platba za očkování 450Kč-vybráno 6660,-Kč. Počet diagnostických MX II 15. Počet vyšetřených kontaktů s TBC 51. V rizikové skupině jsme očkovali 2 děti.

Stížnosti:

V průběhu roku 2012 jsme žádné stížnosti neřešili. Dle ankety spokojenosti pacienta jsme byli hodnoceni pozitivně.

Perspektivy oboru TRN:

Nemoci dýchacího ústrojí jsou v české republice na 1. místě v příčinách pracovní neschopnosti a na 3.-4. místě v příčinách úmrtnosti. Tato skutečnost předurčuje důležitost existence našeho zařízení. Incidence řady chorob dýchacího ústrojí má vzestupnou tendenci. Narůstá počet astmatiků a nemocných s chronickou bronchitidou CHOPN, která je celosvětově na 12. místě mezi příčinami nemoci. V roce 2020 by měla být šestou nejčastější chorobou. Tuberkulóza, která je v současnosti na 7. místě mezi příčinami nemoci, si toto místo udrží i v roce 2020

Do roku 2020 se předpokládá nárůst počtu žen s bronchogenním karcinomem.

Naše zařízení úzce spolupracuje s dalšími zdravotnickými zařízeními mezi které patří:

Synlab spol. s.r.o.-Virologická laboratoř, Imunologická laboratoř,
 Bakteriologická laboratoř, Imunologická laboratoř U.Hradiště,
 Úrazová nemocnice Brno-Ponávka, III. chirurgická klinika-Praha Motol,
 Transplantační oddělení-Praha Motol, Masarykův onkologický ústav Brno,
 Plicní oddělení Kyjov, Plicní oddělení Břeclav,
 KHS Brno-odd.mikrobiologické dg.TBC a mykobakterií,
 Patologicko-anatomické oddělení U.Hradiště,
 Odborný léčebný ústav TBC a respiračních chorob Jevíčko,
 Nemocnice NTGM všechna lůžková oddělení i ambulantní složky.

I.3.2.12 ÚSTAVNÍ LÉKÁRNA

Vedení oddělení

Vedoucí ústavní lékárny: Mgr. Šárka Pavelková
-vedoucí lékárník a odborný zástupce

Zástupce vedoucího lékárníka: PharmDr. Vadim Vyskočil

Vedoucí farmaceutický asistent: Jaroslav Adamec

Personální zajištění	1 farmaceut	plný úvazek
	4 farmaceuti	částečný úvazek
	3 farmaceutičtí asistenti	plný úvazek
	1 farmaceutický asistent	částečný úvazek
	1 administrativní pracovnice	částečný úvazek
	1 sanitářka	plný úvazek

Personální změny na pracovišti:

Po mateřské dovolené nastoupila ke dni 22.10.2012, na částečný úvazek Mgr. Michaela Guryčová. Od 1.11.2012 nastoupila na místo sanitářky paní Iveta Bognárová za odcházející paní Kláskovou

Kontinuální vzdělávání:

Všichni zaměstnanci se účastní akcí v rámci kontinuálního celoživotního vzdělávání.

Vzdělávací akce:

- 1) III.Zimní konference Jihlava
v Jihlavě ve dnech: 27. - 28.1.2012
- 2) Moderní metody hojení ran
v Hodoníně dne: 24.4.2012
- 3) VI. Kongres praktického lékařství
v Olomouci ve dnech: 11. – 12.5.2012
- 4) VIII. Hodonínský den sester
v Hodoníně dne: 16.5.2012
- 5) Nutriční akademie
v Praha dne: 22.5.2012

Investice v roce 2012:

Žádné investice

I.4. Provozní činnosti

I.4.1. Podatelna

Systém podatelny je rozdělen na tyto činnosti:

- a) příjem a výdej došlých písemností – listovní, doporučené zásilky
 - třídění písemností
 - zapisování písemností
 - rozdělování písemností
- b) vyřizování došlých písemností
- c) odeslání písemností vč. Zajištění řádného označení
- d) doručování důchodů
- e) styk s bankovním ústavem
- f) zajištění stravování na detašovaném pracovišti
- g) zajišťování tiskopisů, razítek
- h) drobné nákupy
- i) osobní doručení úředních písemností
- j) zajišťování nákupů tiskopisů VZP
- k) nákup a výdej ostatních tiskopisů a formulářů

I.4.2. Pokladna

Činnost pokladny se řídí úředními hodinami.

Dle plnění rozlišujeme: a) běžná pokladna
b) depozitní pokladna
c) devizová pokladna

Běžná pokladna zachycuje běžné příjmy a výdaje. Pokladní vyhotovuje v souladu s platnými účetními předpisy příjmové a výdejové pokladní doklady. Evidence pohybů je zajišťována ekonomickým software Feis. Součástí běžné pokladny je i výplata mezd v hotovosti.

Depozitní pokladna zachycuje příjem a výdej uložených depozit pacientů a závazky z mezd zaměstnanců. Pracovnice podatelny důchod vyzvedne na poště, vyhotoví záznam do „Knihy došlých důchodů“ a odevzdá jej na oddělení pacientovi nebo uloží do depozitní pokladny. Pacientům jsou vypláceny důchody pouze na vlastní žádost.

Devizová pokladna zajišťuje peněžní pohyby v cizí měně, zejména zálohy na zahraniční pracovní cesty.

I.4.3. Telefonní ústředna

Tabulka 23 Náklady na telefonování v tis. Kč		Nemocnice TGM Hodonín, příspěvková organizace
Období	Náklady na telefonování v tis. Kč	
2009	509	
2010	516	
2011	530	
2012	396	

I v loňském roce pokračovala kontrola odchozích telefonních hovorů. K poklesu došlo snížením frekvence hovorů. Tuto službu pro nemocnici zajišťuje Centrální jihomoravské zásobování – CEJIZA.

I.4.4. Údržba

Údržba nemocnice je zajišťována následujícím personálním vybavením:

- dva provozní elektrikáři (z nichž jeden funguje jako vedoucí ´držby)
- jeden instalatér
- jeden zámečník
- jeden zedník
- jeden malíř
- jeden topenář
- jeden pracovník na údržbu medicinálních plynů
- jeden a půl pracovníka je určen na svoz a odvoz laboratorního materiálu a výsledků pro soukromé odborné lékaře ve městě a blízkém okolí.
- dva pracovníci (zedník a instalatér) jsou vyčleněni pro jednoduché stavební práce a drobné stavební rekonstrukční práce.

Převážnou náplní práce údržby nemocnice je především zajišťování běžného provozu nemocnice, odstraňování řady havarijních stavů vyplývajících ze stáří a opotřebenosti budov a zařízení nemocnice (poruchy kanalizace a vodovodního řadu) a odstraňování drobných poruch a závad v běžném provozu nemocnice.

I.4.5. Stravovací provoz

Tabulka 24			Náklady na potraviny		Nemocnice TGM Hodonín, příspěvková organizace	
Období	Náklady na potraviny	Pacienti	Zaměstnanci			
2009	5 910	4 622	1 288			
2010	5 746	4 269	1 477			
2011	5 843	4 187	1 656			
2012	6 213	4 439	1 774			

K nárůstu nákladů došlo z důvodu zvýšení DPH na 14%. Tento nárůst převýšil mírný pokles nákladů za potraviny z důvodu snížení počtu hospitalizací v důsledku nižšího počtu lůžek, čímž došlo k poklesu celodenních stravovacích jednotek. Neustále narůstá počet obědů pro zaměstnance a tím i spotřeba potravin u zaměstnanců. Dochází k rozšíření nabídky jídel pro zaměstnance, v současné době je možné si vybrat z nabídky 4 jídel z nichž jsou dvě jídla dietní a také je možné si objednat minutkové jídlo.

Stravovací provoz zajišťuje chod stravovacího zařízení po stránce provozní a zdravotnické, stravování pro pacienty a zaměstnance. Zajišťuje léčebné výživy včetně dodržování biologické a kalorické hodnoty podávané stravy při spolupráci s ošetřujícími lékaři. Zajišťuje i zásobování stravovacího provozu potravinami, vystavuje objednávky na dodávku potravin, které se v poslední době zajišťují formou e-aukcí. Zajišťuje sanitaci celého zdravotnického provozu, oběh účetních dokladů týkajících se provozní činnosti. Sestavuje jídelní plán dle provozních možností a denní jídelní plán pro jednotlivé diety.

Tabulka 25

Náklady na stravu a prádlo

Nemocnice TGM Hodonín,
příspěvková organizace

Praní prádla - dodavatelsky		2010	2011	2012
Celkové náklady	Kč	3 404 000	3 288 376	3 265 010
Vyprané množství	kg	138 228	133 761	131 010
Náklady na vyprání 1 kg prádla	Kč	24,63	24,58	24,92
Roční kapacita prádelny (pouze ve vlastní režii)	kg			
Stravování ve vlastní režii				
Náklady na stravu pacientů				
Celkové náklady (potraviny + režie)	Kč	9 397 000	9 826 679	9 955 373
Počet celodenních stravovacích jednotek	ks	62 154	60 445	61 183
Celkové náklady na poskytnutí celodenní stravy pro 1 pacienta	Kč	151,19	162,57	162,71
z toho cena potravin	Kč	68,68	69,27	72,57
Roční kap provozu - celodenní strav (jen vl. zař)	ks	75 600	75 600	75 600
Náklady na obědy pro zaměstnance a cizí strážníky				
Celkové náklady na obědy	Kč	3 578 000	3 834 600	4 169 668
Obědy pro zaměstnance	ks			57 457
Obědy pro cizí strážníky	ks			4 029
Obědy pro vl. důchodce	ks			3 562
Počet obědů celkem (zaměstnanci + cizí)	ks	61 319	63 634	65 048
Náklady na 1 oběd celkem (bez DPH)	Kč	58,35	60,1	63,99
z toho cena potravin (bez DPH)	Kč	24,57	25,78	26,49
Roční kapacita provozu - pouze obědy (u vl zař)	ks	65 000	65 000	65 000

I.4.6. Prádelna

Tabulka 26

Náklady na praní prádla

Nemocnice TGM Hodonín,
příspěvková organizace

Období	Náklady na praní prádla v tis. Kč
2009	3 472
2010	3 404
2011	3 288
2012	3 265

Praní prádla zajišťuje firma CHRÍŠTOF, spol. s r.o. Vyškov. Nemocnice provádí svoz špinavého a rozvoz čistého prádla z lůžkových oddělení a ostatních provozů nemocnice. Ve skladu špinavého a čistého prádla probíhá třídění, počítání a evidence prádla z jednotlivých středisek. Špinavé prádlo třídí a počítají zaměstnankyně zmíněné firmy, evidenci a kontrolu provádí zaměstnanec nemocnice. Po rozřídění a evidenci čistého prádla dodaného zmíněnou firmou rozveze zaměstnanec nemocnice prádlo zpět na jednotlivá oddělení.

Šicí dílna, která je zřízena u skladu prádla, provádí opravy prádla, výluku poškozeného prádla a evidenci jednotlivých kusů. Dále vyrábí a opravuje různé druhy rehabilitačních pomůcek, šití molitanových polštářů, a další práce dle požadavků z jednotlivých oddělení (např. šití záclon, závěsů apod.). Šicí dílna je povinna upravovat a udržovat osobní pracovní oděv všech zaměstnanců.

I.5. Technické činnosti

I.5.1. Nově pořízená technika

Viz bod V. Plnění úkolů v oblasti nakládání s majetkem

I.5.2. Energetika a odpadové hospodářství

I.5.2.1. Spotřeba elektrické energie (náklady včetně DPH)

Tabulka 27		Spotřeba elektrické energie		<i>Nemocnice TGM Hodonín, příspěvková organizace</i>
Období	Spotřeba MWh	Cena Kč/MWh	Náklady v tis. Kč	
2009	1 679	3 406	5 718	
2010	1 730	3 578	6 192	
2011	1 796	3 462	7 036	
2012	1 928	3 175	6 122	

Navýšení spotřeby elektrické energie v technických jednotkách spočívá v rozšíření stávající sítě přístrojů a elektrických zařízení (např. klimatizačních jednotek). Cena elektrické energie je ovlivněna tím, že tuto energii nakupujeme centrálně přes CEJIZU.

I.5.2.2. Spotřeba plynu (náklady včetně DPH)

Tabulka 28		Spotřeba plynu		<i>Nemocnice TGM Hodonín, příspěvková organizace</i>
Období	Spotřeba plynu v m ³	Cena za m ³	Nákl na plyn v tis. Kč	
2009	712 792	11,79	8 405	
2010	728 224	11,55	8 412	
2011	654 572	12,24	8 015	
2012	479 056	15,55	7 449	

Na nižší spotřebě plynu v technických jednotkách měla vliv stavební akce „Zateplení objektů Nemocnice TGM Hodonín, při které došlo k zateplení obvodového pláště a střechy a k výměně všech výplní. Cena plynu je ovlivněna tím, že plyn nakupujeme centrálně přes CEJIZU.

I.5.2.3. Vodné, stočné (náklady včetně DPH)

Tabulka 29		Spotřeba vody		<i>Nemocnice TGM Hodonín, příspěvková organizace</i>
Období	Spotřeba vody v m3	Cena za 1 m3	Náklady na vodu v tis. Kč	
2009	39 221	59,70	2 342	
2010	41 317	62,08	2 565	
2011	38 671	66,54	2 753	
2012	29 854	69,80	2 084	

Ke snížení spotřeby vody v technických jednotkách došlo z důvodu odprodeje nemovitosti v listopadu 2011 a také snížením počtu havárií úniků vody v areálu nemocnice.

I.5.2.4. Produkce odpadů (náklady včetně DPH)

Tabulka 30		Zdravotní odpady		<i>Nemocnice TGM Hodonín, příspěvková organizace</i>
Období	Počet tun zdrav. Odpadu	Náklady v tis. Kč		
2009	68	683		
2010	75	554		
2011	69	530		
2012	74	557		

K nárůstu množství zdravotního odpadu došlo v důsledku větší míry používání jednorázových pomůcek a materiálů.

Tabulka 31		Tuhý komunální odpad		<i>Nemocnice TGM Hodonín, příspěvková organizace</i>
Období	Počet tun odpadu	Náklady v tis. Kč		
2009	67	190		
2010	44	135		
2011	70	276		
2012	70	286		

Produkce TKO zůstala na úrovni předešlého roku, cena se mírně zvedla u dodavatele této služby.

I.5.2.5. Rozhlasové a televizní poplatky

Tabulka 32		Rozhlasové a televizní poplatky		<i>Nemocnice TGM Hodonín, příspěvková organizace</i>
Období	Náklady v tis. Kč			
2009	138			
2010	127			
2011	145			
2012	143			

Poplatky za rozhlasové a televizní přijímače zůstaly v podstatě ve stejné výši jako v minulém roce.

II. PLNĚNÍ ÚKOLŮ V PERSONÁLNÍ OBLASTI

II.1. Zaměstnanci a mzdy

Ostatní osobní náklady za rok 2011

Tabulka 33		Ostatní osobní náklady za rok 2012		Nemocnice TGM Hodonín, příspěvková organizace	
				fyzické osoby	
	tis. Kč	celkem	z toho s vlastními zaměstnanci	celkem	z toho s vlastními zaměstnanci
dohody o pracovní činnosti	23064	172	124	49,94	41,77
dohody o provedení práce	91	6	1	0,22	0,07
vyplacené odstupné	49				

Dohoda o pracovní činnosti:

33	lékaři	zajišťování pohotovostní služby LSPP
3	lékaři	onkologická ambulance
2	lékaři	gastroenterologická ambulance
1	lékař	urolog
1	lékař	ortoped
7	lékařů	ÚPS na chirurgickém odd. a JIP
7	lékařů	ÚPS na chirurgické ambulanci
4	PZP	chirurgické oddělení
6	lékařů	ÚPS na RDG oddělení
9	asistentů	RDG oddělení
7	lékařů	ÚPS na interním oddělení JIP a HDS
13	všeobecných sester	ÚPS na interní ambulanci a LSPP
23	lékařů	ÚPS na interním oddělení, ambulanci a LSPP
4	PZP	interní oddělení
18	lékařů	ÚPS na dětském oddělení, JIP a LSPP
7	všeobecných sester	ÚPS na dětském oddělení LSPP
5	lékařů	ÚPS na ženském oddělení
2	lékaři	operační výkony na ženském oddělení
6	lékařů	ÚPS na ARO
6	všeobecných sester	ÚPS na ARO
2	lékaři	oddělení RHB
8	zdravotních laborantek	ÚPS na OKB
7	zdravotních laborantek	ÚPS na HTO
10	všeobecných sester	ÚPS na operačních sálech
4	PZP	doprovod pacientů neklidných
1	elektrikář	pohotovostní příslužba
2	topič	kotelna
2	uklízečka	
2	vrátné	
1	dispečer	
1	THP	

Dohoda o provedení práce:

3	THP	konzultační činnost
1	lékař	dozor radioaktivního zařízení RDG

Tabulka 34

Mzdy a zaměstnanci

Nemocnice TGM Hodonín,
příspěvková organizace

Zaměstnanci	Stav k 1. 1. 2012		Stav k 31. 12. 2012		Ø přepoč. počet v roce 2012	přepoč. Počet / příslušná třída	Průměrný	průměrný plat v Kč	nástupy			výstupy	
	fyzické osoby	přepoč. počet	fyzické osoby	přepoč. počet					fyzické osoby	přepoč. počet	fyzické osoby	přepoč. počet	
lékaři a zubní lékaři	63	54,5	65	59,9	54,41	2,07/11 9,16/12 2,76/13 40,42/14	8	43999	10	8,7	7	5,45	
farmaceuti	4	3,44	5	4,31	3,75	1,00/12 2,75/13	8	35096					
všeob.sestry, porodní asistentky, (§ 5 a §6 z.č.96/2004 Sb.)	182	179,89	182	181,25	181,37	21,27/9 91,10/10 68,00/11 1,00/12	9	25060					
ostat.zdrav.pracovníci nelékaři s odb. způsobilostí (§7-§21 z.č.96/2004 Sb.)	38	37,81	38	37,31	36,36	0,92/8 14,66/9 17,95/10 3,25/11	9	22127					
zdrav.pracovníci nelékaři s odb.a speciál. způsobilostí §22-§28 z.č. 96/2004 Sb.)	16	16	17	17	16,05	0,58/9 1,33/10 13,14/11 1,00/12	8	21483					
zdrav.prac.nelék.pod odb.dohledem nebo přímým vedením (§ 29 až §42 z.č. 96/2004 Sb.)	58	58	61	61	60,13	7,16/3 27,82/4 14,77/5 4,17/6 4,38/7 1,83/8	10	15656					
jiní odb.prac.nelékaři s odb. způsobilostí (§43 z.č.96/2004Sb.)	5	5	5	5	5	3,00/11 1,00/12 1,00/13	6	23382					
THP	32	31,25	33	32,25	31,58	2,51/6 6,64/7 9,52/8 3,83/9 3,08/10 2,00/11 3,00/12 1,00/14	10	24482					
dělníci a provozní pracovníci	77	75,75	78	77		38,36/2 16,00/3 7,00/4 7,00/5 6,00/6 3,00/7	12	14462					

II.2. Bezpečnost práce

II.2.1. Vývoj pracovní, nepracovní úrazovosti a nemocnosti

II.2.1.1. Výkaz pracovní neschopnosti od 1.1.2012 do 31.12.2012

Sledovaný ukazatel	2011	2012	jedn.
Počet pracovních úrazů /PÚ/ celkem	2	3	
Počet prostonaných kalendářních dnů pro PÚ	279	83	den
Průměrné procento pracovní neschopnosti pro PÚ	0,15	0,05	%
Průměrná délka trvání prac. neschopnosti na 1 PÚ	139,5	27,7	den
Průměrný denní stav práce neschopných pro PÚ	0,8	0,2	zam
Průměrný počet zaměstnanců v organizaci	518	477,1	zam
Počet nově vzniklých nemocí z povolání	0	0	
Počet nepracovních úrazů /NÚ/ celkem	10	6	
Počet prostonaných kalendářních dnů pro NÚ	361	527	den
Počet běžných onemocnění celkem	115	132	
Počet prostonaných kalendářních dnů pro nemoc	7 411	5 512	den
Počet pracovních neschopností celkem	127	170	
Počet prostonaných kalendářních dnů celkem	8 051	6 122	den
Průměrné procento pracovní neschopnosti celkem	4,26	3,51	
Průměrná délka trvání prac. neschopnosti celkem	63,4	36,0	den
Průměrný denní stav práce neschopných celkem	22,1	16,7	zam

V roce 2012 nebyl v organizaci registrován ani jeden těžký či smrtelný pracovní úraz (dále jen PÚ). V roce 2012 byly šetřeny celkem 3 PÚ, u jednoho nastala povinnost evidence a registrace (pracovní neschopnost delší jak 3 kalendářní dny – dále jen PN), ostatní 2 byly bez PN. U dvou úrazů došlo k pádu na rovině, u dalšího úrazu došlo k přivření prstu ruky do dveří sanitního vozidla. U registrovaného PÚ došlo k sepsání záznamu o úrazu a zaslání na příslušné instituce (Oblastní inspektorát práce, zdravotní pojišťovna zraněného zaměstnance, pojišťovna Kooperativa, česká správa sociálního zabezpečení).

Dále bylo dokončeno odškodnění PÚ ze dne 13.4.2011.

V roce 2012 nebyla registrována nemoc z povolání.

II.2.1.2. Odškodnění pracovních úrazů

Dva neregistrované PÚ byly odškodněny v plné výši na bolestném a účelně vynaložených nákladech spojených s léčením a to jeden ve výši 2400,- Kč, druhý ve výši 9520,- Kč. Registrovaný PÚ odškodněn v plné výši, a to 8433,- Kč – náhrada ztráty na výdělku, bolestné a účelně vynaložené náklady spojené s léčením.

V uplynulém období roku 2012 nebyly regresní náhrady za pracovní úrazy organizaci předepsány.

II.2.2. Činnosti v oblasti BOZP a PO

Během roku 2012 byli pravidelně proškolení noví zaměstnanci, studenti na praxi a pracovníci externích organizací. V posledním čtvrtletí byl všechen nezdravotnický personál proškolen z poskytování první pomoci. Mezi ně patřili zaměstnanci vrátnice, dopravní zdravotnické služby, kuchyně, úklidu, zahrady, kotelny, údržby, manipulace s prádlem, hospodářské správy, finanční účtárny, mzdového a personálního oddělení, zaměstnanci oddělení zdravotních pojištěn a zaměstnanci výpočetního oddělení.

V měsíci lednu proběhla revize věcných prostředků PO – přenosné hasicí přístroje a hydranty – ve všech objektech organizace. Revize zajišťuje firma Červinka, s.r.o. z Hodějic Slavkov u Brna, v srpnu byla provedena revize venkovních hydrantů výše jmenovanou firmou. Dále pak byla provedena tlaková zkouška hadic a na základě kontroly byly některé hadice vyměněny a zakoupeny nové. Byly provedeny opravy a doplnění skříněk s příslušenstvím pro zajištění funkčnosti venkovních hydrantů.

Dne 22.3.2012 zavítal do organizace pracovník Odborového svazu zdravotnictví a sociální péče ČR, Ing. Petr Kopečný. Byl sepsán protokol o kontrole a jako reakce na zjištěné závady se vydalo Rozhodnutí ředitele č. 4/2012. Uvedená závada pod bodem č. 1 byla odstraněna ke dni 31.7.2012, závada pod bodem č. 2 (oprava komunikace od vrátnice k objektům SO 01 a SO 02) odstraněna nebyla z důvodu nenaplnění uvolnění většího množství finančních prostředků. O finance byl zažádán zřizovatel.

V dubnu proběhla prověrka bezpečnosti a ochrany zdraví při práci a prověrka požární ochrany (Rozhodnutí č. 3/2012 o jmenování komise pro provedení prověrky). Zjištěné závady byly sepsány a vydány jako Rozhodnutí ředitele č. 7/2012.

V září 2012 proběhlo školení PO obsluhy ohlašovny požáru pro zaměstnance vrátnice, a odborná příprava členů preventivních požárních hlídek – všichni zaměstnanci lůžkových oddělení, která byla z hlediska PO začleněna jako činnost se zvýšeným požárním nebezpečím.

Dále byly v průběhu roku 2012 provedeny revize vyhrazených technických zařízení (VTZ) a školení obsluhy VTZ. Doklady o provedených revizích jsou uloženy u metrologa.

V intervalu 1 x za půl roku se provádí z hlediska PO celková obhlídka areálu se záznamem do Požární knihy.

Provádí se i namátkové kontroly sloužící ke zjištění přítomnosti alkoholu u zaměstnanců s písemným vyhotovením protokolů.

III. PLNĚNÍ ÚKOLŮ V OBLASTI HOSPODAŘENÍ

III.0.1. Přehled o plnění rozpočtu k 31.12.2012

Tabulka 36	Přehled o plnění rozpočtu		Nemocnice TGM Hodonín, příspěvková organizace						
			Hlavní činnost				Doplňková činnost		
	Sestavený rozpočet	Upravený rozpočet	skutečnost	% S/UR	Sestavený rozpočet	Upravený rozpočet	skutečnost	% S/UR	
Výnosy za vlastní výroby									
Výnosy z prodeje služeb:	342 289	340 410	331 382	97,3					
z toho:									
1. příspěvek na péči	230	250	242	96,8					
2. ubytování	180	120	75	62,5					
3. stravné	2 240	2 000	1 879	94,0	260	245	270	110,2	
4. regulační poplatky	7 692	8 400	8 423	100,3					
5. ošetrovné	1 500	1 500	1 415	94,3					
8. výnosy od ZP	330 447	328 140	319 348	97,3					
Výnosy z pronájmu					392	400	374	93,5	
Výnosy za prodané zboží	20 196	19 000	19 070	100,4					
Výnosy z prodeje materiálu	400	400	380	95,0					
Použití fondů: 1. Fond investiční			9 009						
2. Fond rezervní	450	450	109	24,2					
Výnosy z přijatých neinvestičních transferů celkem:	2 600	2 439	2 439	100,0					
2. z účel. určeného příspěvku na provoz od JMK	2 000	2 000	2 000	100,0					
3. výnosy z přijatých transferů z ost. USC			25	100,0					
4. výnosy z přijatých transferů ze SR	600	414	414	100,0					
Jiné ostatní výnosy	3 715	6 500	13 804	212,4	22	340	293	86,2	
Výnosy celkem	369 650	369 199	376 193	101,9	674	985	937	95,1	
Spotřeba materiálu	91 227	93 000	95 996	103,2	130	83	110	132,5	
Spotřeba energie celkem:	11 500	12 000	12 520	104,3	120	55	40	72,7	
z toho: 1. elektrické energie	5 200	5 500	5 777	105,0	50	10	-1	-10,0	
2. plyn	6 300	6 500	6 743	103,7	70	45	41	91,1	
Spotřeba jiných neskladovatelných dodávek celkem:	1 000	1 000	1 068	106,8	15	5	5	100,0	
z toho: 1. voda	1 000	1 000	1 068	106,8	15	5	5	100,0	
Prodané zboží	16 770	15 600	15 693	100,6					
Aktivace oběžného majetku	-4 000	-4 500	-4 673	103,8					
Opravy a udržování	3 530	2 838	2 894	102,0					
Cestovné	270	270	215	79,6					
Náklady na reprezentaci	190	190	48	25,3					
Ostatní služby	14 998	16 617	16 242	97,7	155	24	24	100,0	
Osobní náklady celkem	218 562	218 554	213 103	97,5		8	8	100,0	
z toho: 1. platy zaměstnanců	138 406	138 406	134 007	96,8					
2. náhrady mzdy za doč. pracovní neschopnost			552						
3. OON	23 085	23 077	23 145	100,3		8	8	100,0	
3. zákonné soc. pojištění - soc. a zdrav. pojištění	54 907	54 907	53 346	97,2					
jiné sociální pojištění	640	640	655	102,3					
4. zákonné sociální náklady	1 524	1 524	1 398	91,7					
Odpisy dlouhodobého majetku	13 254	13 254	13 466	101,6	14				
Náklady z drobného dlouhodobého majetku	2 895	2 200	3 174	144,3					
Daně a poplatky (nezahrnuje daň z příjmů)	39	20	20	100,0					
Prodaný materiál	500	500	552	110,4					
Finanční náklady	90	130	103	79,2					
Ostatní náklady	5 065	4 335	3 681	84,9		1	205	20500,0	
Náklady celkem	375 890	376 008	374 102	99,5	434	176	392	222,7	
Výsledek hospodaření před zdaněním	-6 240	-6 809	2 091	-30,7	240	809	545	67,4	
Daň z příjmů			18						
Výsledek hospodaření po zdanění			2 074				545		
Výsledek hospodaření za hlavní i doplňkovou činnost po zdanění					-6 000	-6 000	2 619		
Výsledek hospodaření za hlavní i doplňkovou činnost před zdaněním					-6 000	-6 000	2 636		

III.0.2 Komentář k plnění rozpočtu hlavní činnosti

Výnosy :

Účet 602 Tržby z prodeje služeb

Rozpočet 340 410 tis.Kč Skutečnost 331 382 tis.Kč % plnění rozpočtu 97,3%

Nenaplnění plánovaného rozpočtu v oblasti tržeb z prodeje služeb je způsobeno především poklesem tržeb od zdravotních pojišťoven (o - 8 792 tis.Kč , i když se nemocnici podařilo navýšit úhradu za následnou péči proti roku 2011 o 5 265 tis.Kč, nestačilo to na nízké zálohy ZP na rok 2012 za akutní péči.

Účet 604 Tržby z prodeje zboží

Rozpočet 19 000 tis.Kč Skutečnost 19 070 tis.Kč % plnění rozpočtu 100,4 %

Proti roku 2011 byly tržby za zboží v lékárně pro veřejnost o 1 443 tis.Kč vyšší, což mělo pozitivní vliv i na zvýšení marže z prodeje v lékárně pro veřejnost. Na objem tržeb příznivě působí také možnost poskytování slev v rámci Senior Pasů a Rodinných Pasů, které nám umožňují konkurovat lékárnám řetězce Dr.Max.

Účet 644 Tržby z prodeje materiálu

Rozpočet 400 tis.Kč Skutečnost 380 tis.Kč % plnění rozpočtu 95,0 %

Došlo k dalšímu poklesu prodeje krve – proti roku 2011 o 155 tis.Kč. Pokračuje trend nezájmu okolních i brněnských nemocnic o krev vlivem nových metod léčby a operací , které transfúze minimalizují.

Účet 648 Použití fondu rezervního a investičního

Rozpočet 450 tis.Kč Skutečnost 9 118 tis.Kč % plnění rozpočtu 2026,22 %

K vysokému překročení rozpočtu došlo v závěru roku 2012, kdy dle nové metodiky bylo na účet 648 zaúčtováno nekrytí investičního fondu ve výši 9 009 tis. Kč. Přitom ještě v loňské roce bylo nekrytí IF účtováno na účet 649.

Účet 649 Jiné ostatní výnosy

Rozpočet 6 500 tis.Kč Skutečnost 13 800 tis.Kč % plnění rozpočtu 212,4%

Až do konce roku probíhalo vyjednávání o srážce vyúčtování zdravotní péče od ZPMV ve výši cca - 5 500 tis. Kč, takže byl předpoklad že dojde k poklesu výnosů na účtu 649. Po složitých jednáních se však vedení nemocnice podařilo prokázat ZPMV, že srážka za rok 2011 je neoprávněná, čímž k poklesu tržeb nedošlo, naopak nemocnice obdržela několik bonusových plateb od dodavatelů za množstevní odběry zdravotního materiálu a léčiv.

Účet 672 Přijaté provozní dotace

Rozpočet 2 439 tis.Kč Skutečnost 2 439 tis.Kč % plnění rozpočtu 100,0%

Rozpočet byl dodržen, mimo dotace na provoz LSPP od JMK ve výši 2000 tis. Kč obdržela nemocnice dotaci na provoz sociálních lůžek od MPSV ve výši 349 tis. Kč, 25 tis. Kč od města Hodonína na oslavy 60.výročí otevření nemocnice a 65 tis. Kč na zajištění PAP od MF.

Celkové výnosy hlavní činnosti :

Rozpočet 369 199 tis.Kč Skutečnost 376 193 tis.Kč % plnění rozpočtu 101,9%

Skutečné výnosy z hlavní činnosti byly o 6 994 tis. Kč vyšší, než v roce 2011 zejména vlivem proúčtování nekrytí IF, naopak změnou účetní metodiky se v roce 2012 aktivace krevních výrobků již nepočítala do výnosů, čímž byly výnosy sníženy o 4 673 tis. Kč proti roku 2011.

Náklady :

Účet 501 Spotřeba materiálu

Rozpočet 93 000 tis.Kč Skutečnost 95 996 tis.Kč % plnění rozpočtu 103,2 %

Celkově byla spotřeba materiálu o 2 996 tis. Kč vyšší na čemž se podílelo zejména překročení plánované spotřeby léků + 1289 tis.Kč, zdravotních materiálů + 680 tis. Kč, expirované krve + 253 tis. Kč, ale také vyšší náklady na PHM + 183 tis. Kč v důsledku nárůstu cen nafty a benzínu.

Účet 502 Spotřeba energie

Rozpočet 12 000 tis.Kč Skutečnost 12 520 tis.Kč % plnění rozpočtu 104,3 %

Rozpočet stanovený na rok 2012 byl překročen o 520 tis. Kč a proti roku 2011 však byly náklady na energie o – 1 372 tis. Kč nižší zejména díky nižší jednotkové ceně el.energie vysoutěžené spol. CEJIZA, ale také díky nižší spotřebě plynu, kdy příznivě působily akce realizované v oblasti energií (zateplení budovy nemocnice a solární panely pro ohřev vody realizované v roce 2011 a také decentralizace vytápění nemocnice zrušením staré neefektivní kotelny, která byla nahrazena novými kaskádovými kotli. Vyšší náklady proti rozpočtu byly způsobeny zhoršenými klimatickými podmínkami v listopadu 2012 u plynu a také instalováním nového vyvíječe páry pro klimatizaci (el.energie).

Účet 503 Spotřeba jiných neskladovatelných dodávek

Rozpočet 1 000 tis.Kč Skutečnost 1 068 tis.Kč % plnění rozpočtu 106,8 %

Na tomto účtu je od roku 2012 sledována spotřeba vody a dodaného tepla, i když spotřeba vody byla proti roku 2011 nižší o 2 075 m³, vlivem vyšší jednotkové ceny byly celkové náklady vyšší jako v roce 2011.

Účet 504 Prodané zboží

Rozpočet 15 600 tis.Kč Skutečnost 15 693 tis.Kč % plnění rozpočtu 100,6 %

Viz. Komentář k účtu 604

Účet 507 Aktivace oběžného majetku

Rozpočet - 4 500 tis.Kč Skutečnost - 4 673 tis.Kč % plnění rozpočtu 103,8 %

Jedná se o aktivaci vyrobené krve , v minulém období účtovanou na účtu 621 ve výnosech.

Účet 511 Opravy a udržování

Rozpočet 2 838 tis.Kč Skutečnost 2 894 tis.Kč % plnění rozpočtu 102,0 %

Náklady na nakupované opravy proti rozpočtu byly vyšší o 56 tis. Kč, ale proti roku 2011 došlo k poklesu o 1 291 tis. Kč. K překročení rozpočtu došlo u skupiny oprav zdravotní techniky o 54 tis. Kč. Vzhledem k tomu, že opravy zdravotní techniky vznikají neočekávaně a je nutné je řešit neprodleně, je plánování této položky dost obtížné.

Účet 512 Cestovné

Rozpočet 270 tis.Kč Skutečnost 215 tis.Kč % plnění rozpočtu 79,6 %

Výdaje na cestovné byly dodrženy , rozpočet nebyl překročen.

Účet 513 Náklady na reprezentaci

Rozpočet 190 tis.Kč Skutečnost 48 tis.Kč % plnění rozpočtu 25,3 %

Tyto náklady nebyly překročeny.

Účet 518 Ostatní služby

Rozpočet 16 617 tis.Kč Skutečnost 16 242 tis.Kč % plnění rozpočtu 97,7 %

Náklady na ostatní služby nebyly překročeny zejména proto, že byla provedena opatření ke snížení nákladů na Kontrolní služby a servisní prohlídky (objem cca 5 028 tis.Kč), rovněž došlo ke snížení nákupu externích zdravotních výkonů.

Účet 521 Mzdové náklady

Rozpočet 161 483 tis.Kč Skutečnost 157 704 tis.Kč % plnění rozpočtu 97,7 %

Mzdové náklady nebyly překročeny, úspora 3 779 tis Kč . Úspora mzdových prostředků byla dosažena zejména regulací (nenaplněním) plánovaných počtů zaměstnanců ať už z důvodu nezajištění požadovaného počtu nových lékařů, tak i korekcí středního zdravotního personálu v souvislosti s úpravou lůžkového fondu nemocnice. Nemocnice v roce 2012 nerealizovala nárůst platů lékařů ani ostatních zdravotnických zaměstnanců v návaznosti na závěry memoranda lékařů „Děkujeme odcházíme..“ č.2, tak jak k tomu přistoupily fakultní nemocnice na příkaz Ministerstva zdravotnictví.

Účet 524 Soc. a zdravotní pojištění

Rozpočet 54 907 tis.Kč Skutečnost 53 346 tis.Kč % plnění rozpočtu 97,2 %

Náklady navazující na čerpání mzdových nákladů – rozpočet byl dodržen.

Účet 525 Jiné sociální pojištění

Rozpočet 640 tis.Kč Skutečnost 655 tis.Kč % plnění rozpočtu 102,3 %

Na tomto účtu se od roku 2012 účtují náklady na pojištění zaměstnanců při pracovních úrazech (dříve účtováno na účtu 549)

Účet 527 Zákonné sociální náklady

Rozpočet 1 524 tis.Kč Skutečnost 1 398 tis.Kč % plnění rozpočtu 91,7 %

Jedná se o tvorbu příspěvku nemocnice na FKSP pro zaměstnance (1 340 tis.Kč). Dále byly na tomto účtu čerpány náklady na pracovní a ochranné pomůcky ve výši 58 tis.Kč.

Účet 551 Odpisy dlouhodobého majetku

Rozpočet 13 254 tis.Kč Skutečnost 13 466 tis.Kč % plnění rozpočtu 101,6%

Rozpočet byl mírně překročen z důvodu zařazení některých dokončených investičních akcí až ve 2. pololetí 2012.

Účet 531,538 Daně a poplatky

Rozpočet 20 tis.Kč Skutečnost 20 tis.Kč % plnění rozpočtu 100,0 %

Jedná se zejména zaplacení silniční daně, kolků a dálničních známek.

Účet 544 Náklady na prodaný materiál

Rozpočet 500 tis.Kč Skutečnost 552 tis.Kč % plnění rozpočtu 110,4 %

Vazba na účet 644 prodej materiálu (krev a krevní deriváty).

Účet 549, 557, 562 Ostatní náklady

Rozpočet 4 465 tis.Kč Skutečnost 3 784 tis.Kč % plnění rozpočtu 84,7 %

Proti roku 2011 došlo k poklesu o 1 895 tis.č zejména u položky vypořádání DPH o – 1 920 tis. Kč, vzhledem ke změně způsobu v účtování DPH koeficientem. Naopak došlo ke navýšení položky pojištění odpovědnosti za škody + 486 tis.Kč vlivem nového rozsahu služeb pojištění vysoutěženého spol. CEJIZA. Rozpočet těchto nákladů byl dodržen.

Celkové náklady hlavní činnosti :

Rozpočet 376 822 tis.Kč Skutečnost 372 494 tis.Kč % plnění rozpočtu 98,9%

Skutečné náklady byly proti rozpočtu nižší o 1 906 tis. Kč zejména pro úsporu osobních nákladů (- 5 451 tis.Kč). Proti roku 2011 byly náklady naopak vyšší o 10 994 tis.Kč a to především z důvodu zvýšených osobních nákladů (+ 10 192 tis.Kč), které musela nemocnice vynaložit v souvislosti s rozhodnutím MZČR po akci „Děkujeme odcházíme „.

Hospodářský výsledek z hlavní činnosti před zdaněním

Rozpočet - 6 809 tis.Kč Skutečnost 2 091 tis.Kč Rozdíl +8 900 tis.Kč

Daň z příjmu právnických osob 18 tis.Kč

Hospodářský výsledek z hlavní činnosti po zdanění

Skutečnost 2074 tis.Kč

III.0.3.Komentář k přehledu o plnění rozpočtu doplňkové činnosti 31.12.2012

Celkové výnosy doplňkové činnosti :

Účet 602,603,649 Tržby za pronájem a jiné výnosy

Rozpočet 985 tis.Kč Skutečnost 937 tis.Kč % plnění rozpočtu 95,1%

Rozpočet byl nenaplněn o 48 tis. Kč. Po odprodeji ubytovny na ulici Bří. Čapků a bytů na Národní Třídě jsou výnosy doplňkové činnosti tvořeny pouze drobnými pronájmy, prodejem obědů, výkony sterilizace a drobnými výnosy zahrady.

Náklady :

Účet 501 Spotřeba materiálu

Rozpočet 83 tis.Kč Skutečnost 110 tis.Kč % plnění rozpočtu 132,5 %

Vyšší náklady byly z důvodu nižšího rozpočtu na externí obědy.

Účet 502 , 503 Spotřeba energie

Rozpočet 55 tis.Kč Skutečnost 40 tis.Kč % plnění rozpočtu 72,7 %

Skutečné náklady byly ovlivněny vyúčtováním energií z roku 2011.

Účet 518 Ostatní služby

Rozpočet 24 tis.Kč Skutečnost 24 tis.Kč % plnění rozpočtu 100,0 %

Rozpočet byl dodržen.

Účet 521 Mzdové náklady

Rozpočet 8 tis.Kč Skutečnost 8 tis.Kč % plnění rozpočtu 100,0 %

Jednalo se o náklady související s odměnou za zpracování vyúčtování služeb za rok 2011.

Účet 549 Jiné ostatní náklady

Rozpočet 3 tis.Kč Skutečnost 1 tis.Kč % plnění rozpočtu 33,3 %

Proúčtováno 1 tis.Kč na Vypořádání odpočtu DPH.

Účet 557 Náklady z odepsaných pohledávek

Rozpočet 0 tis.Kč Skutečnost 202 tis.Kč % plnění rozpočtu

Jednalo se o náklady související s odepsáním nedobytných pohledávek za nájemné ubytovny Bří Čapků a bytů na Národní Třídě, starších 3 let, které se nepodařilo vymoci ani soudní cestou.

Celkové náklady doplňkové činnosti :

Rozpočet 176 tis.Kč Skutečnost 392 tis.Kč % plnění rozpočtu 222,7 %

Překročení nákladů +216 tis. Kč bylo ovlivněno zejména odepsáním nedobytných pohledávek neplatičů nájemného z ubytovny Bří Čapků a bytů Národní Třídě

Hospodářský výsledek z doplňkové činnosti před zdaněním

Rozpočet 809 tis.Kč Skutečnost 545 tis.Kč Rozdíl - 264 tis.Kč

Daň z příjmu práv osob 0 tis.Kč

Hospodářský výsledek z hlavní činnosti po zdanění

Skutečnost 545 tis. Kč

III.0.4. Nejvýznamnější skutečnosti týkající se změn v chodu p. o. v oblasti hospodaření v roce 2012

Rok 2012 byl poznamenán situací, kdy i při sníženém počtu akutních lůžek (-36) proti roku 2011 bylo nutné udržet výkony nemocnice na takové úrovni, která by zabezpečila ekonomickou stabilitu bez nutnosti redukce personálu zdravotnických pracovníků. Částečně se nemocnice snažila eliminovat výpadek plateb od zdravotních pojišťoven zvýšenými výkony v oblasti následné péče (navýšení lůžek o + 12).

Mimořádné vlivy, které ovlivnily výsledek hospodaření v roce 2012

Pozitivní vliv:

1. Doplátky zdravotních pojišťoven za rok 2011	10 284 tis.Kč
2. Zaučtování nekrytí IF do výnosů	9 009 tis.Kč
3. Navýšení plateb od ZP za výkony následné péče	5 266 tis.Kč
4. Úspora energií (elektrika, plyn, teplo)	2 659 tis.Kč
5. Vyšší výnos z regulačních poplatků zejména lůžkové části	2 332 tis.Kč
6. Přínosy nákupu pomocí e-aukcí	1 314 tis.Kč
7. Nižší náklady na nakupované opravy	1 291 tis.Kč
8. Vyšší výnos z marže prodeje léků a ZM v lékárně	526 tis.Kč

Negativní vliv:

1. Nižší zálohy zdravotních pojišťoven za akutní péči	11 040 tis.Kč
2. Srážky od zdravotních pojišťoven za rok 2011	7 389 tis.Kč
3. Výpadek tržeb z nájmu po prodeji ubyt. a domu Nár.Třída	4 321 tis.Kč
4. Vyšší osobní náklady proti roku 2011	3 568 tis.Kč
5. Vyšší spotřeba léků a ZM	1 562 tis.Kč
6. Vyšší náklady na pojištění odpovědnosti	486 tis.Kč

Výsledek hospodaření

před zdaněním

	Hlavní činnost	Doplňková činnost
Třída 6	376 193 tis.Kč	937 tis.Kč
Třída 5	374 102 tis.Kč	392 tis.Kč
HV	2 091 tis.Kč	545 tis.Kč

Hospodářský výsledek celkem	2 636 tis Kč
Daň z příjmu právnických osob k 31.12.2012	18 tis. Kč

po zdanění

Hospodářský výsledek za hlavní činnost	2 074 tis.Kč
Hospodářský výsledek za doplňkovou činnost	545 tis.Kč
Hospodářský výsledek celkem	2 619 tis Kč

Výše neuhrazené ztráty minulých let se započítáním HV roku 2012

Ztráta z minulých	- 38 554 tis.Kč
Zisk k 31.12.2012	2 619 tis.Kč
Výsledek neuhrazená ztráta z minulých let	- 35 935 tis.Kč

III.1. Výnosy

III.1.1. Výnosy tabulka hlavní činnosti

Tabulka 37 Výnosy hlavní činnosti							Nemocnice TGM Hodonín, příspěvková organizace	
	SÚ	AÚ	Skutečnost			Rozpočet	Plnění	Poznámka
			2010	2011	2012	2012	rozpočtu %	
Výnosy z vlastních výkonů a zboží								
Výnosy z prodeje služeb	602		323 891	330 776	331 381	340 410	97,3	
Tržba-příspěvek na soc.péči		0301	383	230	242	250	96,8	
Sociální služby, ubytování klienti		0302	118	124	75	120	62,5	Nižší počet klientů OOP
Stravné - klienti		0304	208	183	118	120	98,3	Nižší počet klientů OOP
Jiné ostatní výnosy-stravné		0305	702	1 020	1 174	1 190	98,7	
Tržby z nadstandardních pokojů		0308	158	117	152	155	98,1	
Regulační poplatek - 30 Kč		0310	1 515	1 528	1 559	1 565	99,6	
Tržby od pojišťoven-cytostatika		032	467	539	485	590	82,2	Vyšší rozpočet
VZP-cytostatika		0320	467	333	308	400	77,0	Vyšší rozpočet
Voj. ZP cytostatika		0321		10	3	5	60,0	Vyšší rozpočet
ČPZP cytostatika		0322		48	56	60	93,3	
OZP cytostatika		0323		8	6	7	85,7	Vyšší rozpočet
MV ČR cytostatika		0325		83	76	80	95,0	
RBP cytostatika		0326		49	28	30	93,3	
Metal-Alliance cytostatika		0327		8	8	8	100,0	
Jiné ost. výnosy - stravné - příspěvek FKSP		0405	775	642	586	690	84,9	
Vyšetření - rozborů		0408	283	283	229	240	95,4	
Regulační poplatek - 100 Kč		0410		419	5 929	5 900	100,5	
Výnosy od pojišťoven-celkem dohadné položky		042	-10 253	-1 577	-3 267	0		
VZP- dohadné položky		0420		167	-3 937			
Voj. ZP dohadné položky		0421		-3 853				
OZP dohadné položky		0423		210				
MV ČR dohadné položky		0425		-1 275	670			
RBP dohadné položky		0426		1 180				
Metal-Alliance dohadné položky		0427		1 994				
Gynekologické výkony		0508	307	230	205	210	97,6	

	SÚ	AÚ	Skutečnost			Rozpočet	Plnění	Poznámka
			2010	2011	2012	2012	rozpočtu %	
Tržby z prodeje služeb-OOP		052	9 973	9 259	14 525	14 520	100,0	
VZP-ošetřovatelská lůžka		0520	9 973	6 390	10 031	10 030	100,0	
Voj. ZP ošetřovatelská lůžka		0521		124	629	630	99,8	
ČPZP ošetřovatelská lůžka		0522		724	751	750	100,1	
OZP ošetřovatelská lůžka		0523		84	497	500	99,4	
MV ČR ošetřovatelská lůžka		0525		636	912	900	101,3	
RBP ošetřovatelská lůžka		0526		1 244	1 668	1 670	99,9	
Metal-Alliance ošetřovatelská lůžka		0527		57	37	40	92,5	
Rehabilitační výkony		0608	192	206	202	200	101,0	
Regulační poplatek - 60 Kč		0610	3 608	3 246	0	0		
Tržby z prodeje služeb-body		062	273 533	270 207	263 587	268 525	98,2	
VZP-body		0620	273 533	153 220	150 937	152 105	99,2	
Voj. ZP body		0621		11 009	9 249	9 600	96,3	
ČPZP body		0622		17 829	18 939	19 000	99,7	
OZP body		0623		5 848	4 378	5 800	75,5	Nízká měsíční záloha
Škoda body		0624		15	28	20	140,0	Vyšší počet klientů
MV ČR body		0625		32 107	29 529	31 000	95,3	
RBP body		0626		42 924	44 567	45 000	99,0	
Metal-Alliance body		0627		7 255	5 960	6 000	99,3	
Vykony pro cizince		0708	81	78	24	80	30,0	
Tržby z prodeje služeb-léky		072	16 511	18 494	19 323	19 470	99,2	
VZP-léky		0720	16 511	11 079	11 289	11 300	99,9	
Voj. ZP léky		0721		548	319	400	79,8	
ČPZP léky		0722		1 055	2 015	2 000	100,8	
OZP léky		0723		112	220	220	100,0	
MV ČR léky		0725		2 094	2 177	2 200	99,0	
RBP léky		0726		3 149	2 953	3 000	98,4	
Metal-Alliance léky		0727		457	350	350	100,0	
Přepravní výkony, parkovné		0808	179	212	203	205	99,0	
Tržby z prodeje služeb-ZM		082	22 276	22 168	23 119	23 250	99,4	
VZP-zdrav.materiál		0820	22 276	12 698	13 287	13 300	99,9	
Voj. ZP zdravotnický materiál		0821		480	526	530	99,2	
ČPZP zdravotnický materiál		0822		1 689	1 742	1 750	99,5	
OZP zdravotnický materiál		0823		630	556	600	92,7	

	SÚ	AÚ	Skutečnost			Rozpočet	Plnění	Poznámka
			2010	2011	2012	2012	rozpočtu %	
MV ČR zdravotnický materiál		0825		2 875	2 950	2 970	99,3	
RBP zdravotnický materiál		0826		3 216	3 698	3 700	99,9	
Metal-Alliance zdravotnický materiál		0827		580	360	400	90,0	
Ostatní výkony		0908		147	218	220	99,1	
Regulační poplatek - 90 Kč		0910	944	898	935	935	100,0	
Tržby z prodeje služeb-LP na 1 oš.den		092	1 803	1 908	1 576	1 785	88,3	
VZP lékový paušál		0920	1 803	1 072	837	1 000	83,7	
Voj. ZP lékový paušál		0921		54	40	50	80,0	
ČPZP lékový paušál		0922		135	121	125	96,8	
OZP lékový paušál		0923		40	41	40	102,5	
MV ČR lékový paušál		0925		228	210	230	91,3	
RBP lékový paušál		0926		350	310	320	96,9	
Metal-Alliance lékový paušál		0927		29	17	20	85,0	
Tržby za prováděné odbor.kontroly dohledu na tuberk.		0930	128	215	182	190	95,8	Nižší objem plateb
Výnosy z pronájmu	603							
Výnosy z prodaného zboží	604		18 847	17 627	19 070	19 000	100,4	
Tržby za prodané zboží - ZM 10%		0710	2 820	2 771	3 228	3 200	100,9	
Tržby za prodané zboží - ZM 20%		0720	650	617	647	645	100,3	
Tržby za prodané zboží- léky 10%		0810	14 982	13 609	14 734	14 700	100,2	
Tržby za prodané zboží- léky 20%		0820	15	9	5	5	100,0	
Regulační poplatek - recepty - 10%		0910	380	621	456	450	101,3	
Jiné výnosy z vlastních výkonů	609		0	53	24	0		
Výnosy za klinické hodnocení léčiva		0301		53	24			
Aktivace								
Aktivace materiálu a zboží	621		5 143	4 652	0	0		
Aktivace krevních výrobků		0331	5 143	4 652	0			Přesunuto na účet 507
Aktivace vnitroorg. služeb	622							
Aktivace dlouhodobého nehmotného majetku	623							
Aktivace dlouhodobého hmotného majetku	624							
Ostatní výnosy								
Jiné pokuty a penále	642							
Výnosy z odepsaných pohledávek	643			4	5			
Výnosy z odepsané pohledávky		0300		4	5			
Výnosy z prodeje materiálu	644		1 056	535	380	400	95,0	

	SÚ	AÚ	Skutečnost			Rozpočet 2012	Plnění rozpočtu %	Poznámka
			2010	2011	2012			
Výnosy z prodeje materiálu	644		1 056	535	380	400	95,0	
Výnosy z prodeje materiálu-krev		0300	1 056	535	380	400	95,0	
Výnosy z prod. dlouh. hmot. majetku kromě pozemků	646							
Čerpání fondů	648		11	98	9 118	450	2 026,2	
Čerpání fondu oběžných aktiv - dary		0300		20	0			
Čerpání rezervního fondu - dary		0301	8	74	106	450	23,6	Nižší čerpání proti předpokladu
Nekrytí investičního fondu		0400			9 009			Zaučtování nekrytí IF nerozpočtov.
Čerpání - veřejná sbírka		0908	3	4	3			
Ostatní výnosy z činnosti	649		12 833	18 143	13 770	6 494	212,0	
Inventurní přebytky (kromě DHM a DNHM)		0302		10	11			
Výnosy za pojistné události		0303		26	0			
Výnosy z účastnických poplatků		0310	87	57	53	50	106,0	
Výnosy z organizování seminářů		0311	61	50	194	190	102,1	
Bezplatné nabytí krve		0337	2 873	2 327	2 390	2 300	103,9	
Ostatní výnosy - minulých let- osvobozeno		0365	113	2	2			
Jiné ostatní výnosy-osvobozeno		0371	3 135	3 032	7 602	3 620	210,0	Vyšší slevy od dodavatelů
Jiné ostatní výnosy- snížená sazba - 10%		0372		93	37	34	108,8	
Jiné ostatní výnosy-20%		0373	88	273	599	300	199,7	
Výnosy od pojišťoven z min.let-osvobozeno		0374	6 476	-1 847	2 722			Vyšší doplatky od ZP
Nekrytí investičního fondu		0400		14 116	0			Přesunuto na účet 648
Ostatní výnosy - minulých let- 20%		0565		4				
ostatní výnosy-DDHM bezúplatně nabytý od VÚJ		0600			107			
ostatní výnosy		0800			53	50	106,0	
Finanční výnosy								
Úroky	662		4	4	6	6	100,0	
Úroky		0300	4	4	6	6	100,0	
Výnosy z nároků na prostředky st. rozpočtu, rozpočtu ÚSC a státních fondů								
Výnosy z nároků na prostředky státního rozpočtu	671							
Výnosy z nároků na prostředky rozpočtu ÚSC	672		2 717	2 745	2 439	2 439	100,0	
Příspěvek na provoz účel.určený z rozp.JMK - LSPP		0520	2 000	2 070	2 000	2 000	100,0	
Výnosy z nár. na prostř.ostatní-dotace na soc.sloužby		0530	639	617	349	349	100,0	
Přísp.na provoz účel.určený z rozpočtu JMK-ostatní				8	65	65	100,0	
Výnosy z nároků na prostředky z USC-od ostatních		0600	78	50	25	25	100,0	
Výnosy celkem:			364 502	374 637	376 193	369 199	101,9	

III.1.2. Výnosy tabulka doplňková činnost

Tabulka 38

Výnosy doplňková činnost

Nemocnice TGM Hodonín,
příspěvková organizace

	SÚ	AÚ	Skutečnost			Rozpočet	Plnění	Poznámka
			2010	2011	2012	2012	rozpočtu %	
Výnosy z prodeje služeb	602		4 014	2 462	270	245	110,2	
Jiné ostatní výnosy - nájmy		0003	1 394	736				
Jiné ostatní výnosy -DČ stravné-příspěvek FKSP		0005	5	4				
Jiné ostatní výnosy DČ - stravné-snížená sazba		0006	179	188	204	185	110,3	Nižší rozpočet
Jiné ostatní výnosy-DČ - snížená sazba(služby ubyt.10%)		0103	2 011	1 248				
Jiné ostatní výnosy DČ - stravné-20%		0106	40	53	66	60	110,0	Nižší rozpočet
Jiné ostatní výnosy-služby při pronájmu 20%		0203	385	233				
Výnosy z pronájmu	603		2 518	2 459	374	400	93,5	
Nebytové prostory nájmy-HČ		0001	825	794	218	220	99,1	
Vyúčtování Nár.tř.		0003	-41	17	-24			
Služby k nájmu nebytové prostory 10%		0011	66	72	70	70	100,0	
Pronájem bytů		0013	921	877	0			
Služby k nájmu nebytové prostory 20%		0021	75	77	92	90	102,2	
Služby k nájmu bytů 10%		0023	560	525	0			
Nájemné - nájem svěř. majetku - osvobozeno		0025	32	17	18	20	90,0	
Služby k nájmu bytů 20%		0033	80	80				
Ostatní výnosy								
Smluvní pokuty a úroky z prodlení	641		11	10	0	0		
Smluvní pokuty a penále-DČ		0029	11	10				
Jiné pokuty a penále	642							
Výnosy z odepsaných pohledávek	643		12	43	0	0		
Výnosy z odepsané pohledávky - DČ		0300	12	43				
Ostatní výnosy z činnosti	649		646	332	293	340	86,2	
Jiné ostatní výnosy-hospodářská činnost-20%		0000	255	140	135	170	79,4	Předpoklad vyšších výnosů
Jiné ostatní výnosy-DČ-snížená 10%		0001	391	180	121	130	93,1	Předpoklad vyšších výnosů
Výnosy z používání televize		0012		12	37	40	92,5	Předpoklad vyšších výnosů
Výnosy celkem:			7 201	5 306	937	985	95,1	

III.1.3. Doplnující komentář k výnosům roku 2012

III.1.3.1. Nejvýznamnější rozdíly proti roku 2012

Přesun účtování aktivace krve do nákladů	- 4 652 tis.Kč – přesun na účet 507
Proučtování nekrytí IF na účet 648	- 5 107 tis.Kč – v roce 2012 9009 tis.Kč
Výnosy od ZP z minulých let	+ 4 569 tis.Kč – doplatky za rok 2011
Nižší platby od ZP za akutní péči	- 5 172 tis.Kč - nižší platby za zdr.péči
Nižší tržby za nájemné	- 4 369 tis.Kč - odprodej ubytoven a bytů
Vyšší platba ZP za následnou péči	+ 5 266 tis.Kč – vyšší počet lůžek OOP
Vyšší výnos z regulačních poplatků	+ 2 332tis.Kč - zvýšení na 100 Kč - lůžka
Vyšší tržby za prodej v lékárně	+ 1 443 tis.Kč – vyšší objem prodeje

III.1.3.2. Tržby od zdravotních pojišťoven

Tabulka 39 Tržby za nasmlouvané výkony za poskytnutí ZP						Nemocnice TGM Hodonín, příspěvková organizace		
zdravotní pojišťovna	VZP	ZPMV	OZP	VOZP	ZPMA	ČPZP	RBP	
číslo zdr.poj.	111	211	207	201	217	205	213	209
akutní péče	176 352	34 866	5 195	10 134	6 685	22 817	51 528	28
následná péče	10 031	911	497	629	37	751	1 668	0
Celkem tržby od ZP	186 383	35 777	5 692	10 763	6 722	23 568	53 196	28
regulace výkonů:								
(doplatek) zvýšení tržeb	1 010	1 020	4	68	1 294	1 709	5 254	0
(krácení), snížení tržeb	342	6 873	65	1	0	99	230	0
tržby od ZP po regulaci	187 051	29 924	5 631	10 830	8 016	25 178	58 220	28

III.1.3.3. Poskytnuté dotace od zřizovatele i jiné

Poskytnuté dotace 1-12/12 z kapitoly MPSV stát.rozpočtu na poskytování soc.služby (dlezák.č.108/2006sb.)	349.000
Celkem poskytnuto na provoz ze stát.rozpočtu	349.000
Poskytnuté dotace na LSPP zřizovatelem k 31.12.12 byla	2.000.000
Poskytnuté dotace na PAP	65.000
Dotace od zřizovatele na provoz celkem	2.414.000
% z celkových výnosů =	0,6%
Poskytnuté dotace od Města Hodonín na 60. výročí nemocnice	25.000
Provozní dotace celkem Kč	2.439.000

III.1.3.4. Regulační poplatky – stav k 31.12.2012

Tabulka 40		Regulační poplatky	<i>Nemocnice TGM Hodonín, příspěvková organizace</i>
Předpis:		Celkem	
Poplatek Kč 30,-		1 559 430,00	
Poplatek Kč 90,-		934 790,00	
Poplatek Kč 100,-		5 928 990,00	
Předepsáno celkem:		8 423 210,00	
neuhrazeno v r. 2012		-172 370,00	
Skutečně vybráno:		8 250 840,00	
Lékárna pro veřejnost:			
Poplatek 14% DPH		455 394,92	
Skutečně vybráno:		455 394,92	
Celkem regulační poplatky		8 706 234,92	

III.2. Náklady

III.2.1. Náklady hlavní činnosti

	Náklady hlavní činnosti		Nemocnice TGM Hodonín, příspěvková organizace					
	SÚ	AÚ	Skutečnost			Rozpočet		Poznámka
			2010	2011	2012	2012	plnění	
Spotřebované nákupy								
Spotřeba materiálu	501		93 303	95 385	95 996	93 000	103,2	
Drobný DHM - výpočetní technika		0300	1 144	572				Přesun na účet 558
Spotřeba - zdravotní přístroje a nástroje		0302	1 326	878				Přesun na účet 558
Spotřeba - hospod.přístroje a nástroje		0303	151	42				Přesun na účet 558
Spotřeba-kuchyňské zařízení,nábytek		0304	271	56				Přesun na účet 558
Drobný dlouhod.hmot.majetek do dolní hranice		0305		9				Přesun na účet 558
Spotřeba-nádobí		0310	7	84	77	80	96,3	
Spotřeba-ostatní drobný mat.		0311	539	83	55	60	91,7	
Spotřeba kancelářského materiálu		0320	533	462	542	540	100,4	
Spotřeba tiskopisů		0321	77	77	91	90	101,1	
Náklady na Risograph		0322	37	42	33	30	110,0	
Spotřeba Knih, časopisů		0325	96	40	48	45	106,7	
Spotřeba propagačního materiálu		0345			108	110	98,2	
Spotřeba-prádlo,oděv,obuv pro pacienty		0350	545	309	634	500	126,8	Nízký nákup v roce 2011
Spotřeba-prádlo,oděv,obuv pro zaměst.		0351	502	142	244	240	101,7	
Spotřeba materiálu na úklid a čištění		0360	975	1 029	992	1 000	99,2	
Spotřeba materiálu-úklidová dezinfekce		0361			230	230	100,0	
Spotřeba pohonných a mazadel		0370	1 548	1 752	1 883	1 700	110,8	Vyšší cena PHM
spotřeba - autosoučástky + ND		0380	67	50	37	40	92,5	
Spotřeba - ND k PC		0381	357	136	291	290	100,3	
Spotřeba - elektro,radio,spoj.mat.		0382	179	166	214	200	107,0	
Spotřeba - instalační materiál		0383	225	131	121	120	100,8	
Spotřeba - ost.ND a různé součástky		0384	172	124	309	135	228,9	Vyšší potřeba ND na opravy
Spotřeba potravin pro pacienty		0400	3 881	3 806	3 894	3 800	102,5	
Spotřeba potravin pro zaměstnance		0401	1 388	1 546	1 672	1 550	107,9	Vyšší počet strážníků
Spotřeba potravin-pacienti-lékárna		0402	231	321	265	260	101,9	

	SÚ	AÚ	Skutečnost			Rozpočet		Poznámka
			2010	2011	2012	2012	plnění	
Spotřeba medic. plynů-technické		0500	6	11	22	6	366,7	Vyšší potřeba tech.plynů
Spotřeba medic. plynů-léky		0501	503	543	409	450	90,9	
Spotřeba krve a krev. výrobků		0600	6 788	6 222	6 692	6 493	103,1	Vyšší spotřeba krve
Spotřeba krve a krev. výrobků-expirace		0601	435	337	253			nerozpočtováno
Spotřeba materiálu-ZM		07	47 090	49 900	50 330	49 650	101,4	
Ostatní zdravotní prostředky		0700	10 302	12 300	13 335	13 000	102,6	
Obvazový materiál		0702	1 177	1 470	1 611	1 550	103,9	
Spotřeba ZM-Radiochemikálie a diagnost. soupravy		0703	12 275	13 479	12 688	12 500	101,5	
Spotřeba ZM - Odběrový systém		0704	1 116	1 143	1 016	1 100	92,4	
Spotřeba ZM - Desinfekce		0705	721	812	572	600	95,3	
Dialyzační roztoky a dialyzační krevní sety		0707	8 560	9 013	8 947	9 000	99,4	
Spotřeba ZM - Injekční technika		0708	1 274	1 299	1 411	1 300	108,5	
Kardiostimulátory		0713	11 665	10 384	10 750	10 600	101,4	
Spotřeba léků		08	21 641	24 177	25 309	24 020	105,4	
Spotřeba léků - Ostatní léky		0800	11 530	13 041	13 568	13 000	104,4	
Spotřeba léků - beta-laktamová antibiot.-ATC JO1CR		0801	980	1 196	1 580	1 500	105,3	
Spotřeba léků - Heparinové přípravky-ATC B01AB		0802	1 811	2 013	2 392	2 100	113,9	
Spotřeba léků - Erytropoetiny-ATC B03XA		0803	4 488	4 660	4 325	4 300	100,6	
Spotřeba léků - Taxany ATC L01CD		0804	818	1 454	1 258	1 200	104,8	
Spotřeba léků - Roztoky-ovlivnění elektrol.rovnováhy		0806	842	878	1 023	970	105,5	
Spotřeba léků - Roztoky-parenterální výživa		0807	1 087	811	949	950	99,9	
Spotřeba léků - expirace		0898	85	124	214	0		Nerozpočtováno
Spotřeba posyp. materiálu		0920	53	46	54	50	108,0	
Spotřeba ostatního materiálu-		0950	65	449	140	250	56,0	
Spotřeba materiálu a ND ke zdravot.tech.a dok.		0952	325	447	411	430	95,6	
Spotřebované nákupy na seminář		0953	47	70	90	90	100,0	
Spotřeba - malířský materiál		0955	80	113	118	115	102,6	
Spotřeba - krejčovský a šicí materiál		0956	17	34	20	20	100,0	
Spotřeba - stavební materiál, dřevo		0957	63	238	222	220	100,9	
Spotřeba - zámečnický materiál		0958	49	18	41	40	102,5	
Spotřeba -nábytek		0960	1 890	923	6	6	100,0	
Spotřeba - zdravotní přístroje a nástroje		0970			139	140	99,3	
Spotřeba energie	502		11 719	12 398	12 520	12 000	104,3	
Spotřeba elektrické energie		0300	4 906	5 688	5 778	5 500	105,1	Provoz klimatizací v létě

	SÚ	AÚ	Skutečnost			Rozpočet		Poznámka
			2010	2011	2012	2012	plnění	
Spotřeba plynu		0400	6 813	6 710	6 742	6 500	103,7	Nižší rozpočet
Spotřeba ostatních neskladovat. dodávek	503		1 844	1 015	1 068	1 000	106,8	
Spotřeba vody		0300	1 844	1 015	1 068	1 000	106,8	
Prodané zboží	504		16 133	14 775	15 693	15 600	100,6	
Zdravotnický materiál		0700	2 850	2 973	3 427	3 400	100,8	
Léky a léčivé přípravky		0800	13 283	11 802	12 266	12 200	100,5	
Aktivace oběžného majetku	507				-4 673	-4 500	103,8	
Aktivace oběžného majetku- aktivace krevních výrobků		0331			-4 673	-4 500	103,8	Vyšší potřeba krve
Služby								
Opravy a udržování	511		4 659	4 073	2 894	2 838	102,0	
Stavební opravy a udržování		0301	2 057	1 148	468	470	99,6	
Opravy automobilů		0302	573	438	486	480	101,3	
Ostatní opravy přístrojů a zařízení		0303	565	972	388	390	99,5	
Opravy hasících přístrojů, hydrantů		0307	21	38	27	30	90,0	
Opravy elektro - instalatérské		0308	82	192	160	160	100,0	
Opravy telefonů,mobilů		0309	45	39	20	20	100,0	
Opravy počítačů a výpočetní techniky		0310	53	40	53	50	106,0	
Opravy nábytku, bytových doplňků		0311	2	10	2	2	100,0	
Opravy přístř.a zdrav.zařiz.		0313	1 261	1 195	1 290	1 236	104,4	Vyšší nákl.na oprav zdr.přístř
Opravy žaluzií		0401	0	1				
Cestovné	512		228	278	215	270	79,6	
Cestovné zaměstnanců		0300	199	243	177	230	77,0	
Cestovné dárců krve		0342	29	29	38	40	95,0	
Cestovné zahraniční		0600		6				
Náklady na reprezentaci	513		70	52	48	190	25,3	
Náklady na reprezentaci		0300	70	52	48	190	25,3	
Ostatní služby	518		14 015	15 338	16 242	16 617	97,7	
Nakupované výkony-software		0300		37	11	20	55,0	Vyšší rozpočet
Náklady na poplatky za bankovní služby-KB		0301			165	170	97,1	
Náklady na poplatky za bankovní služby-Veřejná sbírka		0302			2	2	100,0	
Servis programu		0310	1 491	1 444	1 506	1 500	100,4	
Výkony spojů-pevné telefonní linky		0400	165	170	208	200	104,0	
Výkony spojů-mobilní telefonní linky		0410	266	263	148	170	87,1	
Automatizované zpracování dat-Internet		0420	380	380	380	380	100,0	

	SÚ	AÚ	Skutečnost			Rozpočet		Poznámka
			2010	2011	2012	2012	plnění	
Poštovné, balné		0430	149	128	113	130	86,9	
Poplatky za rozhlas a televize		0440	127	145	143	144	99,3	
Propagační a reklamní činnost		0500	182	201	70	70	100,0	
Kopírovací, knihařské, tiskařské a grafické služby		0510	56	47	142	140	101,4	
Školení, kongresové poplatky		0520	272	276	290	290	100,0	
Kontrolní služby, technické prohlídky		0530	4 932	5 478	5 028	5 200	96,7	
Doprava		0600	27	27	30	30	100,0	
Stočné		0610		821	924	920	100,4	
Nájemné		0620			3	3	100,0	
Pronájem lahví		0621	217	225	305	300	101,7	
Praní prádla,čištění		0710	2 837	2 740	3 107	3 100	100,2	
Hlídní objektu		0730	124	129	166	160	103,8	
Měření emisí		0740	24	18	39	40	97,5	
Vývoz, uložení a likvidace odpadů		0750	574	671	807	800	100,9	
Poradenské služby, odborná pomoc		0800	697	1 184	1 674	1 679	99,7	
Archivace medicinských dat		0871	315	315	315	315	100,0	
Členské vklady a příspěvky		0872	23	34	23	25	92,0	
Poplatky správní		0873	1	2	2	2	100,0	
Znalecké posudky, odhady,ověření listin		0874	21	5	19	20	95,0	
Odúčtování režijních nákladů pro DČ		0875		-306	0	0		
Poplatky za inzeráty		0876	48	37	20	37	54,1	Vyšší rozpočet
Čištění kanalizace		0877	24	6	1	5	20,0	
Sklenářské práce		0878	15	7	3	4	75,0	
Rozbory vody		0879	42	44	47	45	104,4	
Zdravotní výkony prováděné cizími organizacemi		0880	333	306	159	292	54,5	Omezení externích výkonů
Čalounické služby		0881	13	8	8	8	100,0	
Renovace pásek,tonerů		0882	214	187	144	170	84,7	
Zhotovení razítek, klíčů,broušení nástrojů, grafika		0883	47	35	43	40	107,5	
Deratizace a desinfekce		0884	19	8	7	8	87,5	
Ostatní služby		0900	380	266	190	198	96,0	
Osobní náklady			198 748	208 940	213 103	218 554		Nenaplnění stavu pracovníků
	521		146 532	155 039	157 704	161 483	97,7	
Mzdy a platy včetně odměn		0301	125 807	132 205	134 007	138 406	96,8	Nenaplnění stavu pracovníků
Mzdy-OON		0302	20 556	22 304	23 145	23 077	100,3	

	SÚ	AÚ	Skutečnost			Rozpočet		Poznámka
			2010	2011	2012	2012	plnění	
Náhrady mzdy za dočasnou pracovní neschopnost		0303	169	530	552			
Zákonné sociální pojištění	524		49 713	52 445	53 346	54 907	97,2	
Zákonné zdravotní pojištění		0310	13 158	13 879	14 119	14 533	97,1	Nenaplnění stavu pracovníků
Zákonné sociální. pojištění		0320	36 555	38 566	39 227	40 374	97,2	Nenaplnění stavu pracovníků
Jiné sociální pojištění	525				655	640		
Náklady na povinné úrazové pojištění zaměstnanců		0301			655	640		
Zákonné sociální náklady	527		2 503	1 456	1 398	1 524	91,7	
Příděl FKSP		0301	2 503	1 316	1 340	1 384	96,8	Nenaplnění stavu pracovníků
Ochran.osob.pomůcky(prac.obuv)-zaměstnanci		0304		140	58	140	41,4	
Daň silniční	531		17	18	18	18	100,0	
Daň silniční		0330	17	18	18	18	100,0	
Daň z nemovitostí	532							
Jiné daně a poplatky	538		3	11	3	2	150,0	
Poplatek za kolky		0333	1	9	1			
Dálniční známky		0601	2	2	2	2	100,0	
Ostatní náklady								
Smluvní pokuty a úroky z prodlení	541		0	2	3	0		
Smluvní pokuty a úroky z prodlení		0300	0	2	3			
Jiné pokuty a penále	542		57	13	1	0		
Ostatní pokuty a penále		0300	57	13	1			
Dary	543							
Prodaný materiál	544		1 277	662	552	500	110,4	
Prodaný materiál		0300	1 277	662	552	500	110,4	Nižší prodej krve
Manka a škody	547		16	14	26	0		
		0300	16	14	26			
Tvorba fondů	548							
Ostatní náklady z činnosti	549		5 642	5 358	3 561	4 335	82,1	
Ostatní náklady z činnosti		0300		4	2			
Pojištění za škody při pracovních úrazech		0301	610	643				V roce 2012 na účtu 525
Pojištění motorových vozidel		0302	74	117	36	110	32,7	
Havarijní pojištění motorových vozidel		0303	41	4	2	4	50,0	
Pojištění odpovědnosti za škody		0304	64	86	572	91	628,6	Nové pojistné soutěž CEJIZA
Pojištění budov		0305	236	174	187	190	98,4	
Technické zhodnocení		0306	31	125				

	SÚ	AÚ	Skutečnost			Rozpočet		Poznámka
			2010	2011	2012	2012	plnění	
Odškodnění, bolestné		0333		37	50			
Jiné ost náklady - vypořádání odpočtu DPH koef		0343	4 370	3 983	2 063	3 300	62,5	Rozpuštění DPH na anal.účty
Odměny a stravenky dárcům krve		0397	141	135	126	130	96,9	
Ostatní poplatky		0400	73	61	56	50	112,0	
Ostatní náklady		0800			477	470	101,5	
Haléřové vyrovnání		0900	2	-11	-10	-10	100,0	
Odpisy, rezervy a opravné položky								
Odpisy dlouhodobého majetku	551		13 605	13 839	13 466	13 254	101,6	
Odpisy HDM-budovy a stavby		0301	3 647	3 688	3 945	3 900	101,2	
Odpisy nehm. inv.majetku		0302	1 185	1 640	1 140	1 140	100,0	
Odpisy HDM-zdravotní zařízení,přístroje		0332	6 861	6 021	5 800	5 800	100,0	
Odpisy HDM- ostatní		0333	1 912	2 490	2 581	2 414	106,9	
Náklady z odepsaných pohledávek	557		0	135	89	0		
Odpisy nedobytných pohledávek		0377		135	89			Odpis nezaplacených RP
Náklady z drobného dlouhodobého majetku	558				3 174	2 200	144,3	
DDHM - výpočetní technika		0300			693	650	106,6	
DDHM do 40tis. - zdrav. přístř. a nástroje		0302			318	300	106,0	
DDHM -hospod.přístroje a nástroje		0303			36	35	102,9	
DDHM -kuchyňské zařízení a nábytek		0304			192	190	101,1	
DDHM do dolní hranice 500,-Kč		0305			323	320	100,9	
Technické zhodnocení DHM do 40 tis.Kč včetně		0330			11	10	110,0	
DDNM (od dolní hranice do 60tis.vč.) - výpočet tech		0400			404	345	117,1	
DDHM ostatní		0950			460	50	920,0	Nákup licencí MS Office
DDHM -nábytek		0960			737	300	245,7	Vybavení kardioambulance
Finanční náklady								
Úroky	562		1	45	103	130	79,2	
Úroky celkem hl.činnost		0300	1	45	103	130	79,2	
Ostatní finanční náklady	569		163	143	0	0		
Ostatní fin.náklady-bank. poplatky u GE		0301	17	15				
Ostatní fin.náklady-bank.poplatky u KB		0311	146	126				
Bankovní poplatky - veřejná sbírka		0371		2				
Náklady celkem:			361 500	372 494	374 102	376 008	99,5	

III.2.2. Náklady doplňková činnost

Tabulka 42		Náklady doplňková činnost						Nemocnice TGM Hodonín, příspěvková organizace	
	SÚ	AÚ	Skutečnost			Rozpočet	Plnění	Poznámka	
			2010	2011	2012	2012	rozpočtu %		
Spotřebované nákupy									
Spotřeba materiálu	501		260	127	110	83	132,5		
Spotřeba potravin pro zaměstnance-DČ		0001	15	11					
Spotřeba potravin pro cizí strávníky-DČ		0002	120	100	108	81	133,3		
Spotřeba materiálu na úklid a čištění-DČ		0060	10	5					
Spotřeba - elektro,radio,spoj.mat.-DČ		0082	10	2					
Spotřeba - instalační materiál-DČ		0083	35	1					
Spotřeba ostatního materiálu-DČ		0250	15	6	2	2	100,0		
Spotřeba - malířský materiál-DČ		0255	5	1					
Spotřeba - zámečnický materiál-DČ		0258	50	1					
Spotřeba energie	502		510	179	40	55	72,7		
Spotřeba el. energie - DČ		0000	305	210	-1	10	-10,0	Provedeno vyúčtování	
Spotřeba plynu - DČ		0100	205	-31	41	45	91,1		
Spotřeba ostatních neskladovat. dodávek	503		2 117	1 337	5	5	100,0		
Spotřeba vody - DČ		0000	488	230	5	5	100,0		
Spotřeba tepla - DČ		0100	1 629	1 107					
Opravy a udržování	511		279	111	0	0			
Opravy hasících přístrojů, hydrantů-DČ		0107	10	6					
Opravy elektro - instalatérské-DČ		0108	269	105					
Ostatní služby	518		499	652	24	24			
Ostatní služby - DČ		0000		11					
Přeúčtování rež.nákladů na DČ		0075		306					
Výkony spojů-pevné telefonní linky-DČ		0100	25	9					
Stočné-HČ		0110	379	273	5	5	100,0		
Kontrolní služby, technické prohlídky-DČ		0130	25	16					
Poplatky za rozhlas a televize-DČ		0140	38	5					
Vývoz, uložení a likvidace odpadů-DČ		0150	32	32	19	19	100,0		

	SÚ	AÚ	Skutečnost			Rozpočet	Plnění	Poznámka
			2010	2011	2012	2012	rozpočtu %	
Osobní náklady								
Mzdové náklady	521		510	358	8	8	100,0	
Mzdy - DČ		0001	510	358				
Mzdy OON - DČ		0002			8	8	100,0	
Zákonné sociální pojištění	524		173	122	0	0		
Zákonné zdravotní pojištění -DČ			46	32				
Zákonné sociální pojištění - DČ			127	90				
Zákonné sociální náklady	527		23	10	0	0		
Příděl FKSP - DČ		0000	23	10				
Jiné sociální náklady	528			2	0	0		
Ostatní soc.náklady-náhrada DPN 1/2- DČ				2				
Jiné daně a poplatky	538		22					
Ostatní náklady z činnosti	549		72	101	3	1	300,0	
Pojištění budov-DČ		0005	72	58				
Jiné ostatní náklady - vypořádání odpočtu DPH koeficient		0143		43	3	1	300,0	
Odpisy, rezervy a opravné položky								
Odpisy dlouhodobého majetku	551		288	214	0	0		
Odpisy budovy a stavby - DČ		0001	12	9				
Odpisy HDM-budovy a stavby		0301	276	205				
Náklady z odepsaných pohledávek	557				202	0		
		0000			202			Nerozpočet nedob pohled neplatičů nájmu
Náklady celkem:			4 753	3 213	392	176	222,7	

III.2.3. Doplnující komentář k nákladům roku 2012

III.2.3.1. Významné rozdíly proti roku 2011

Osobní náklady	+ 3 508 tis.Kč	– navýšení platů lékařů (Leden ,Únor)
Aktivace oběžného majetku	- 4 673 tis.Kč	– přesun z účtu 621
Spotřeba ZM	+ 430 tis.Kč	- vyšší spotřeba chirurgie
Spotřeba léků	1 132 tis.Kč	– vyšší spotřeba heparinů
Prodané zboží	+ 918 tis.Kč	– vyšší prodej v lékárně pro veřejnost
Spotřeba krve	+ 470 tis.Kč	– náročnější operace
Opravy a udržování	- 1 179 tis.Kč	– pokles stavebních oprav
Ostatní služby	+ 635 tis.Kč	– odpady,praní prádla zaúčt.DPH
Vypořádání DPH	- 1 920 tis.Kč	- DPH účtováno přímo na anal.účty
Náklady doplňkové činnosti	- 2 821 tis.Kč	– Prodej ubytovny a bytů Nár.Třídý

III.2.3.2. Navýšení platů dle nařízení vlády

- nařízení vlády 564/2006 Sb.m v platném znění k 31. 12. 2012 10.833.000,--Kč

III.2.3.3. Významné dodavatelské opravy v roce 2012

Tabulka 43		Významné dodavatelské opravy		<i>Nemocnice TGM Hodonín, příspěvková organizace</i>	
Název opravy	Firma	Oddělení	Kč		
Oprava gastrokopu	Olympus	gastro	95 162		
Oprava prestilixu	EMS	RDG	26 539		
Oprava kolonoskopu	Olympus	gastro	125 248		
Výměna xenonové lampy	Olympus	Operační sály	33 288		
Oprava ventilátoru	Cheirón	ARO	70 646		
Oprava arthropumpy výměnou	RADIX CZ	Operační sály	22 309		
Dodávka a výměna filtrů	AZ Klima	lékárna	107 330		
Oprava sterilizátoru	Nybro	Mikro	10 829		
Oprava osmometru	Medesa	OKB	11 286		
Oprava výměnou holteru EKG	S T Plus	Kardio	21 800		
Oprava vozíků pro zemřelé 2x	Auxil	patologie	17 424		
Oprava monitoru	Atarak	Dět. JIP	32 103		
Úpravna vody pro sterilizaci	Goro	sterilizace	477 950		
Stavební -					
Částečné bourání komínu kotelny	Kulhánek a Vlč	kotelna	65 000		
Rekonstrukce sociálního zařízení	MSO Kyjov	OOP	159 890		
Částečné bourání komínu kotelny	Kulhánek a Vlč	Kotelna	60 000		
Částečná rekonstrukce tělocvičny podlahy	Milan Holčík	rehabilitace	58 453		

III.2.3.4. Seznam výběrových řízení

Tabulka 44		Výběrová řízení do 100 tis. Kč		<i>Nemocnice TGM Hodonín, příspěvková organizace</i>	
č.	Oddělení	Název investice	Kč	konec 2012	
1	Interní amb.	EKG	78 660	Ano	
2	Interní odd.	EKG	85 386	Ano	
3	lékárna	Měření čistoty vzduchu	23 700	Ano	

Tabulka 45		Výběrová řízení nad 100 tis. Kč do 1 mil. Kč		<i>Nemocnice TGM Hodonín, příspěvková organizace</i>	
č	Oddělení	Název investice	Kč	konec 2012	
1	zahrada	Vytápění skleníku	392 950	Ano	
2	Centrální sterilizace	Úpravna vody pro sterilizaci	477 950	Ne	
3		Vytápění staré kotelny, soc. zařiz., archivu a kyslíku	199 566	Ano	
4	Operační sály	Tříčipová kamerová hlava	163 347	Ano	
5		Servis vzduchotechniky a klimatizace	338 920		
6		Práce v kotelnách K1 a K3	243 280		
7	Chir. JIP	Pacientské monitory 3x	563 160	Ano	
8	OOP	Vyvolávací zařízení	299 710	Ano	
9	kuchyň	Vybavení nerez výrobky	251 291	Ano	
10		Analýza energetického hospodářství	432 000	Ano	

Tabulka 46		Výběrová řízení nad 1 mil. Kč		<i>Nemocnice TGM Hodonín, příspěvková organizace</i>	
č	Oddělení	Název investice	Kč	konec 2012	
1	ARO	Přístroj anesteziologický	1 016 880	Ano	

III.2.3.5. Náklady na slevy pro Rodinné pasy a Senior pasy

V roce 2012 byla poskytnuta sleva v rámci:

Rodinných pasů ve výši 126.740,02 Senior pasů 213.638,50 Kč.

III.3. Finanční majetek

Tabulka 47		Stav na bankovních účtech		<i>Nemocnice TGM Hodonín, příspěvková organizace</i>	
Název účtu	Stav k 1.1.2012	Stav k 31.12.2012			
Komerční banka, a.s.					
Běžný - provozní	1 590 468,61	291 251,92			
Běžný - mzdový	1 069 704,07	1 725 026,90			
Veřejná sbírka - videogastro	0,00	338 156,24			
Investiční	9 731 753,06	1 415 930,37			
FKSP	1 658 680,73	1 326 718,22			
Celkem	14 050 606,47	5 097 083,65			
Ge Money Bank, a.s.					
Běžný - provozní	8 997 722,77	8 921 081,61			
Jiné běžné účty					
Depozitní účet u KB	172 305,33	141 071,69			
Účet u KB- Veřejná sbírka	164 438,89	66 199,45			
Stav účtů celkem	23 385 073,46	14 225 436,40			

Tabulka 48		Pokladna		<i>Nemocnice TGM Hodonín, příspěvková organizace</i>	
Název	Stav k 1.1.2012	Stav k 31.12.2012			
Pokladna	33 064,00	68 196,00			
Pokladna-depozitní	30 935,00	50 853,00			

Tabulka 49		Ceniny		<i>Nemocnice TGM Hodonín, příspěvková organizace</i>	
Název	Stav k 1.1.2012	Stav k 31.1.2012			
Známky	0,00	0,00			
Stravenky	0,00	0,00			

III.4. Pohledávky, závazky

Syntetický i analytický účet		v tis.Kč				Po datu splatnosti				
		Celkem	Do data splatnosti	Celkem po splatnosti	1-30 dnů po splatn	31-60 dnů po splatn	61-90 dnů po splatn	91-180 dnů po splatn	181-360 dnů po splatn	nad 360 dnů po splatn
3110003 - léčení cizinců	35	0	35	0	0	0	0	0	35	
3110011 - ostatní příjmy	469	252	217	10	10	0	10	71	116	
3110012 - za výkony mimo pojišťovny	106	61	45	0	7	5	5	1	27	
3110016 - za krev a krevní výrobky	3	3	0	0	0	0	0	0	0	
3110018 - pohledávky za nájemné	127	127	0	0	0	0	0	0	0	
3110020 - stravování cizích strávníků	30	30	0	0	0	0	0	0	0	
3110030 - VZP	32 384	32 373	11	3	1	0	0	7	0	
3110031 - VoZP	1 760	1 740	20	20	0	0	0	0	0	
3110032 - ČPZP	2 637	2 637	0	0	0	0	0	0	0	
3110033 - OZP	448	448	0	0	0	0	0	0	0	
3110034 - Škoda	0	0	0	0	0	0	0	0	0	
3110035 - ZPMV	1 694	1 694	0	0	0	0	0	0	0	
3110037 - Revírní bratrská ZP	388	386	2	2	0	0	0	0	0	
3110038 - ZP Metal-Alliance	0	0	0	0	0	0	0	0	0	
3110080 - nájem z nebyt. prostor	0	0		0	0	0	0	0	0	
3110081 - služby při pronájmu	12	12	0	0	0	0	0	0	0	
3110082 - služby při pronájmu byty	16	0	16	0	0	0	0	0	16	
3110087 - nájem z nebyt.prostor	104	3	101	0	0	0	0	0	101	
3110088 - nájemné bytů Nár.třída	6	0	6	0	0	0	0	0	6	
3140030 - zálohy ost.mat.a služby	2	2	0	0	0	0	0	0	0	
3140040 - zálohy na služby	9	9	0	0	0	0	0	0	0	
3150063 - jiné pohledávky	344	344	0	0	0	0	0	0	0	
3150064 - Jiné pohledávky-BÚ karty	12	12	0	0	0	0	0	0	0	
3770002 - ostat.krátkodob.pohledávky	10	10	0	0	0	0	0	0	0	
3770003 - poukázky lékárna	5	5	0	0	0	0	0	0	0	
3770033 - manka a škody	3	3	0	0	0	0	0	0	0	
3770034 - ostat.pohledávky-regul.popl.	360	3	357	34	12	17	69	96	129	
Celkem	40 964	40 154	810	69	30	22	84	175	430	

Nemocnice TGM Hodonín,
příspěvková organizace

Tabulka 51

Závazky

Nemocnice TGM Hodonín,
příspěvková organizace

Syntetický i analytický účet	v tis.Kč				Po datu splatnosti				
	Celkem	Do data	Celkem po	1-30 dnů	31-60 dnů	61-90 dnů	91-180 dnů	181-360 dnů	nad 360 dnů
		splatnosti	splatnosti	po splatn	po splatn	po splatn	po splatn	po splatn	po splatn
3210001 - Neinvestiční dodavatelé	44 592	23 483	21 109	9 791	4 820	930	4 925	643	0
3210003 - Investiční dodavatelé*	887	887	0	0	0	0	0	0	0
3240021 - Přijaté zálohy čipy	119	119	0	0	0	0	0	0	0
3240022 - Přijaté zálohy	60	60	0	0	0	0	0	0	0
3240023 - Přijaté zálohy čipy-aut.	17	17	0	0	0	0	0	0	0
3240026 - Přijaté zál.-soc.služby	0	0	0	0	0	0	0	0	0
3780000 - Závazky-DPH ze záloh	0	0	0	0	0	0	0	0	0
3780001 - Závazky-penzijní fond	60	60	0	0	0	0	0	0	0
3780002 - Závazky - videogastroskop	0	0	0	0	0	0	0	0	0
3780003 - Závazky depozito z mezd	11	11	0	0	0	0	0	0	0
3780004 - Závazky z uloř.depozit	181	181	0	0	0	0	0	0	0
3780005 - Ostaník krát. závazky	0	0	0	0	0	0	0	0	0
3780006 - Závazky-cestovné	28	28	0	0	0	0	0	0	0
3780007 - Závazky ostatní-FKSP	0	0	0	0	0	0	0	0	0
3780008 - Závazky ostatní-inv.úč.	0	0	0	0	0	0	0	0	0
3780009 - Závazky - výživné	0	0	0	0	0	0	0	0	0
3780010 - Závazky ostatní-BÚ	0	0	0	0	0	0	0	0	0
3780011 - Závazky ostatní-depoz.	0	0	0	0	0	0	0	0	0
Celkem	45 955	24 846	21 109	9 791	4 820	930	4 925	643	0

Komentář k závazkům a pohledávkám

Závazky neinvestičním dodavatelům jsou hrazeny dle finančních možností nemocnice. Pro případ vyšších finančních výdajů byl sjednán revolvingový úvěr ve výši 10 mil. Kč. Závazky investičním dodavatelům jsou hrazeny včas.

Pohledávky nad 360 dnů tvoří dluh firmy Transitservis, který je v soudním řízení, nedobytná pohledávka za léčení cizince, pohledávky za nájemné z nebytových prostor, které byly předány na právní oddělení, pohledávka za firmou B.M.T.L., která dluží za nájem nebytových prostor lékárny na Národní třídě a za vyúčtování služeb za rok 2010.

V roce 2012 byly odepsány:

- Regulační poplatky za rok 2009, u kterých uplynula doba vymahatelnosti. Byly odepsány v celkové částce 60.240,-Kč,
- Regulační poplatky za rok 2010-2011 u zemřelých osob ve výši 27.100,- Kč,
- Nájemné na ubytovně za rok 2009 ve výši 167.481,- Kč,
- Faktury vydané v celkové částce 26.694,15 Kč. Dlužníci jsou sociální případy, cizinci, nelze dohledat místo pobytu. Náklady s vymáháním dluhu převyšují dlužnou částku.
- Faktura přijatá – dobropis v celkové částce 7956,34. Firma zanikla.

Pohledávky jsou účetně stále sledovány na podrozvahovém účtu.

Pohledávky za zdravotními pojišťovnami v roce 2012 tvoří především pohledávky za VZP a VoZP, které pojišťovny uhradily začátkem roku 2013. Starší nedoplatky za pojišťovnami budou řešeny s pojišťovnami začátkem roku 2013.

III.5. Oblast dotací

III.5.1. Investiční dotace

V roce 2012 byly přijaty investiční dotace v celkové výši 14.233.937,48 Kč.

Město Hodonín poskytlo dotaci na pořízení anesteziologického přístroje a vrtačky ve výši 1.000 tis. Kč, na spolufinancování dodávky a montáže vytápění pro botanický skleník ve výši 200 tis. Kč.

Státní fond životního prostředí ČR poskytl dotaci na akci Zateplení objektů Nemocnice TGM Hodonín ve výši 13.033.937,48.

V roce 2012 byla dočerpána dotace zřizovatele z roku 2011 určená na Modernizaci přístrojového vybavení a energetického hospodářství.

III.5.2. Ostatní dotace

Z kapitoly MPSV státního rozpočtu byla poskytnuta dotace na sociální služby (dle zák.č.108/2006Sb.) ve výši 349.000,- Kč.

Zřizovatel poskytl dotaci ve výši:

- 2.000.000,- Kč na provoz na Zabezpečení lékařské služby první pomoci
- 65.000,- Kč účelovou dotaci na zřízení PAP
- 14.700,- Kč vrácena nevyčerpaná dotace na 4-místnou analytiku

Město Hodonín poskytlo dotaci ve výši 25.000 Kč na krytí nákladů spojených s oslavou 60. výročí Nemocnice TGM:

III.6. Investice

Tabulka 52 Investice 2012				Nemocnice TGM Hodonín, příspěvková organizace	
Název akce	Oddělení	Dodavatel	Faktura	Částka	financování
přístrojové					
Tlaková stříkačka	RTG	MSM, spol s.r.o.	523/2012	557 700	DZ
Set pro rektální operace	operační sály	Maquet, Medizin vertr.technik	838/2012	99 481	VP
Lůžka Eleganza SMART 4x	interní JIP	LINET, spol. s.r.o.	1574/2012	221 160	DVB
Defibrilátor Nihon Kohden	kardio ambulance	A. M. I. s.r.o.	1314/2012	285 912	DZ
Akumulační vrtačka	operační sály	B.Braun Medical, s.r.o.	1053/2012	362 451	DMH
Kolposkop	GYN ambulance	RADIX CZ s.r.o.	2521/2012	159 243	DZ
kombinovaná terapie DUO 400V set	rehabilitace	Kardio - line spol.s.r.o.	3287/2012	91 200	VP
Chemotermodezinfektor 2x, videobronchoskop	gastro ambul, bronchoskop.sál	MEDINET s.r.o.	3430/2012	1 614 354	DZ
Pacientský monitor 3x	chirurgie JIP	S § T Plus s.r.o.	3816/2012	563 160	DZ
Dvanáctikalánové EKG	interní oddělení	BTL zdravotnická technika, a.s.	3815/2012	85 386	DZ
Lahvový ventil - systém LAS	mikrobiologie	TRIOS, spol. s.r.o.	5139/2012	15 600	VP
Vyvolávací zařízení	CHIR ambulance	Chromčák Luboš	PDP34/2012	91 402	VP
EKG	interní ambulance	KARDIO - LINE spol. s r. o.	5002/2012	79 800	VP
Anesteziologický přístroj	ARO	Dräger Medical, s. r. o.	4501/2012	1 016 880	638tis. DMH
Systém LAS	mikrobiologie	TRIOS, spol. s.r.o.	5138/2012	148 236	VP
EKG	interní ambulance	KARDIO - LINE spol. s r. o.	6739/2012	78 660	VP
Monitor dialyzační Dialog Plus Online	dialýza	B.Braun Medical s. r. o.	6801/2012	142 045	VP
Endoskopická kamera	operační sály	RADIX CZ s.r.o.	6859/2012	163 347	VP
Svářečka	HTO	Vivacom s.r.o.	6868/2012	62 700	VP
				5 838 717	
stavební					
Projektová dokumentace	HDS	Geprostav projekce,s.r.o.	347/2012	495 600	VP
Montáž systému EPS	kaple Sv.Anežky	Kašík Martin, Holešov	PDP6/2012	11 400	VP
Stavební práce	kaple Sv.Anežky	ISS izolace, střechy stavby s.r.o.	PDP9/2012	151 686	VP
Decentralizace centrálního vytápění					
Přívod elektroinstalace	kotelna	ELVOREV s.r.o.	2747/2012	4 043	VP
Právní služby	kotelna	Fiala, Tejkal a partneři adv.kancel.	475/2012	18 000	VP
Název akce	Oddělení	Dodavatel	Faktura	Částka	financování

Činnost koordinátora BOZP	kotelna	Investservis s.r.o.	2812/2012	8 400	VP
Technický dozor	kotelna	Investservis s.r.o.	2928/2012	14 400	VP
Projektová dokumentace	kotelna	Geprostav projekce,s.r.o.	2666/2012	8 400	VP
PD - změna užívání stavby	kotelna	Geprostav projekce,s.r.o.	2667/2012	48 960	VP
Stavební práce	kotelna	Ekoterm, spol.s.r.o.	FPPDP27/2012	5 874 276	5.581tis. DZ
Stavební práce	kotelna	Ekoterm, spol.s.r.o.	FPPDP33/2012	243 279	VP
Protipožární prostupy	kotelna	Renova stavební a obch.spol.	3751/2012	22 250	VP
Výkon technického dozoru	kotelna	Investservis s.r.o.	3873/2012	13 200	VP
Technický dozor	kotelna	Investservis	4136/2012	30 000	VP
Činnost koordinátora BOZP	kotelna	Investservis	4137/2012	12 000	VP
Plastová okna vrátnice	vrátnice	Vladimír Koudela - JIKO	PDP36/2012	154 055	VP
Proj. dok. rekonstrukce kanalizace	kanalizace	Inženýrské stavby Hodonín, s.r.o.	2743/2012	52 920	VP
Vytápění skleník	zimní zahrada	Šimek vodo-topo-plyn, s.r.o.	PDP47/2012	392 950	200tis. DMH
Rekonstrukce vytápění	archiv, kotelna	Šimek vodo-topo-plyn, s.r.o.	PDP51/2012	199 566	VP
				7 755 385	
ostatní					
Dorozumívací zařízení	ošetřov. lůžka	Chromčák Luboš, Branky	PDP8/2012	299 710	VP
Stěna skleněná pískovaná	kaple Sv.Anežky	Milivoj Husák, Lelekovice	2510/2012	143 000	ŘC
Diskové pole Storage Works	NIS	NetSys, spol. s.r.o. Hodonín	5510/2012	233 300	VP
				676 010	
software					
Připojení analyzátoru do sítě NIS	NIS	CompuGroup Medical ČR	6138/2012	40 740	VP
Celkem				14 310 852	

Požité zkratky:

dotace zřizovatele	DZ
dotace Města Hodonín	DMH
neúčelový dar Římskokatolické církve	ŘC
vlastní prostředky	VP
dary veřejné sbírky	DVB

Komentář ke kapitole investice

Investiční výdaje na pořízení nového přístrojového vybavení a technologií směřovaly prioritně na prostou reprodukci stávajícího vybavení, kde v mnoha případech šlo již o neopravitelnou, zastaralou a opotřebovanou technologii, na kterou již neexistují náhradní díly a dostatečné servisní zázemí, nebo jejichž oprava by byla vzhledem k stáří nerentabilní.

Z nových přístrojů se jedná zejména o:

tlakovou stříkačku na RTG oddělení,
set pro rektální operace na operační sály,
nemocniční lůžka na interní JIP,
akumulační vrtačku na operační sály,
kolposkop do gynekologické ambulance,
chemotermodizinfektor a videobronchoskop do gastro ambulance,
pacientské monitory na chirurgický JIP,
vyvolávací zařízení do chirurgické ambulance,
anesteziologický přístroj na oddělení ARO,
endoskopickou kameru na operační sály

Stavební investice

Ze stavebních investic se jedná zejména o projektovou dokumentaci na rekonstrukci části provozu HTO na provoz hemodialýzy.

Byla také vypracována projektová dokumentace na rekonstrukci kanalizační sítě a opravu povrchu vozovky na hlavním tahu od vrátnice k budově operačních sálů.

Dále byla z bývalého archívu rentgenových snímků přestavěna nemocniční kaple, která slouží jak pacientům nemocnice, tak i hostům lázní, popř. návštěvníkům nemocničního areálu, kde se konají pravidelně mše.

Další akcí byla decentralizace centrálního vytápění, kdy došlo k úplnému odstavení bývalé kotelny, jejíž provoz byl nerentabilní hlavně pro zastaralou rozvodnou tepelnou síť po areálu nemocnice. Centrální kotelna byla nahrazena lokálními kotelníčkami, umístěnými ve výměňkových stanicích jednotlivých objektů. Při této akci se muselo též dořešit vytápění zimní zahrady a obslužných provozů, což se stalo také prostřednictvím lokálního plynového vytápění.

III.7. Doplnková činnost

Výnosy doplňkové činnosti tvoří:

- nájem nebytových prostor v prostorách nemocnice
- stravovací služby pro cizí strážníky,
- prodej výpěstků zahrady a sterilizace nástrojů cizím subjektům

V roce 2011 došlo k prodeji ubytovny na ulici Bří čapků a v závěru roku 2011 také k prodeji bytového domu na ulici Národní Třída, takže doplňková činnost v roce 2012 již nemá odpovídající výnosy z pronájmu bytů a ubytovny, ale také nemá náklady se zabezpečením těchto budov, což je patrné z velkého snížení objemu nákladů a výnosů doplňkové činnosti.

Vývoj doplňkové činnosti v letech 2009 – 2012

Tabulka 53 Vývoj doplňkové činnosti			<i>Nemocnice TGM Hodonín, příspěvková organizace</i>
Rok	Náklady	Výnosy	Výsledek hospodaření
2 009	4 253	7 056	2 803
2 010	4 753	7 201	2 448
2 011	3 213	5 306	2 092
2 012	466	1 390	925

IV. AUTOPROVOZ

K 31.12.2012 disponovala DZS 11 sanitními vozidly, 8 referentskými a 13 zaměstnanci. Ujeto bylo celkem 541 258 km. Spotřebováno bylo celkem 52 361 litrů pohonných hmot.

Tabulka 54 Spotřeba PHM a najeté kilometry v roce 2012						Nemocnice TGM Hodonín, příspěvková organizace	
SPZ a typ vozidla	Ujeto km	Spotřeba l	Prům. spotřeba	Opravy Kč	Nákup Kč	Celkem Kč	Rok výroby
sanitky							
1 B7 8166 Renault	39 116	3 966	10,1	20 434	3 860	24 294	2002
1 B7 8322 Renault	43 070	4 309	10,0	26 113	14 279	40 392	2002
1 B1 2111 VW 2,5 TDI	44 983	4 615	10,3	15 446	11 412	26 858	2002
3 B6 2676 VW 1,9 TD	42 177	4 387	10,4	40 034	17 098	57 132	1999
HOI 60-07 VW 1,9 TD	41 896	4 309	10,3	32 389	17 944	50 333	1997
HOA 33-77 VW 1,9 TD	16 398	1 725	10,5	10 495	7 800	18 295	1995
2B2 6445 VW 1,9 TD	37 893	4 010	10,6	38 834	10 931	49 765	1999
2B2 6581 VW 1,9 TD	47 441	4 941	10,4	53 073	12 716	65 789	1996
1B6 0622 Ford Transit	31 803	3 089	9,7	18 695	10 292	28 987	1998
6B9 6459 VW 2,5 TDI	38 550	3 994	10,4	61 172	262	61 434	1996
6B9 6458 VW 2,5 TDI	43 837	4 613	10,5	44 766	3 349	48 115	1998
ostatní							
1B5 0579 Felicie	6 459	523	8,0	2 566	77	2 643	1999
4B3 0422 Felicie	0	0	0,0	0	0	0	1996
5B1 4020 Felicie	33 894	2 369	7,0	7 971	1 005	8 976	1999
2B8 3640 Mazda	4 551	789	17,3	0	223	223	1995
1B1 1900 Octávie	5 922	394	6,7	4 300	1 500	5 800	2000
5B3 0720 VW 1,9 TD	5 120	534	10,4	21 450	2 440	23 890	1996
2B9 9108 Fabia	29 288	1 965	6,7	4 324	9 031	13 355	2004
8B1 5655 Octávie	28 860	1 830	6,3	19 248	0	19 248	2011
celkem sanitky	427 164	43 958	10,3	361 451	109 943	471 394	
celkem ostatní	114 094	8 403	7,4	59 859	14 276	74 135	
Suma celkem	541 258	52 361	9,7	421 310	124 219	545 529	

V r. 2012 bylo v plném provozu 11 sanitních vozidel. Z toho je vozidlo HOA 33 77 využíváno jako vozidlo náhradní, jedná se o náš věkem nejstarší vůz. Sanitní vozidla ujela v tomto roce 427 164 km a bylo spotřebováno 43 958 litrů PHM.

Referentských vozidel bylo v provozu celkem 7, vozidlo 4B3 04 22 je odstaveno pro velmi špatný technický stav a je momentálně v nabídkovém šetření. V roce 2012 bylo sanitní vozidlo VW 1,9 TD 5B3 07 20 převedeno na vozidlo referentské, protože již nevyhovovalo jako sanitní vozidlo. Referentská vozidla ujela v roce 2012 celkem 114 094 km a bylo spotřebováno 8 403 litrů PHM.

Na opravy bylo vydáno celkem 545 529 Kč. Dispečerské pracoviště bylo v roce 2012 dovybaveno nahrávacím zařízením RetieSet UDM

V. PLNĚNÍ ÚKOLŮ V OBLASTI NAKLÁDÁNÍ S MAJETKEM

V.1. Rozdělení majetku dle kategorií, stav k počátku a ke konci sledovaného období

Tabulka 55		Rozdělení majetku			Nemocnice TGM Hodonín, příspěvková organizace	
Účet	Název účtu	Počáteční stav	MD	D	Konečný stav	
012	Nehmotné výsledky výzkumu a vývoje	629 831	0	0	629 831	
013	Software	15 949 159	40 740	0	15 989 899	
018	Drobný dlouhodobý nehmotný majetek	442 927	403 629	0	846 556	
021	Budovy + stavby	395 884 310	7 395 674	0	403 279 984	
022	Sam.movitě věci a soubory mov. věcí	166 784 169	13 766 685	2 534 241	178 016 613	
028	Drobný dlouhodobý hmotný majetek	30 561 330	2 449 828	906 216	32 104 942	
031	Pozemky	2 058 464	0	0	2 058 464	
032	Kulturní předměty	492 385	0	0	492 385	
041	Pořízení nehmotných investic	0	40 740	40 740	0	
042	Pořízení hmotných investic	7 773 699	14 270 112	20 970 359	1 073 452	
	Celkem	620 576 274	38 367 408	24 451 556	634 492 126	

V.2. Rozpis zařazeného majetku ve sledovaném období

od 1.1.2012 do 31.12.2012 na účtech 012, 013, 021, 022, 031, 032

Tabulka 56		Nově zařazený majetek		Nemocnice TGM Hodonín, příspěvková organizace	
Evidenční číslo	Název majetku	Pořizovací cena	Způsob pořízení		
1331200	Kotelna - rekonstrukce vytápění	116 658	Nákup		
1331600	Budova garáže a dílny - doúčtování PD	34 811	Nákup		
1331800	Budova hlavní 2731 - kaple Sv. Anežky České	178 806	Nákup		
1331800	Budova hlavní 2731 - doúčtování Zateplení budov	116 858	Nákup		
1331800	Budova hlavní 2731 - doúčtování PD	6 355 825	Nákup		
1335300	Stavba Skleník zimní zahrada - reko vytápění	392 950	Nákup		
1359800	Budova HTO - doúčtování zateplení	116 858	Nákup		
1396400	SOFTWARE NIS - SMS Brno - upgrade	40 740	Nákup		
1448100	Stavba archiv (dříve CO) - reko vytápění	82 908	Nákup		
HMHo0000027	Videosystém endoskopický	163 347	Nákup		
HMHo0000164	Server HP ML350G6	84 000	Dar		
HMHo0000216	Sťřkačka tlaková dvouhlavá OptiV Antage	557 700	Nákup		
HMHo0000217	Set pro rektální operaci (Maquet)	99 481	Nákup		
HMHo0000218	Vrtačka akumulární	362 451	Nákup		
HMHo0000219	Defibrilátor NIHON KOHDEN	285 912	Nákup		
HMHo0000220	Zařízení dorozumivací DC-07	299 710	Nákup		
HMHo0000221	Lůžko Eleganza SMART (z veř. sbírky)	55 290	Nákup veř.sbírka		
HMHo0000222	Lůžko Eleganza SMART (z veř. sbírky)	55 290	Nákup veř.sbírka		
HMHo0000223	Lůžko Elegance SMART (z veř. sbírky)	55 290	Nákup veř.sbírka		

Evidenční číslo	Název majetku	Pořizovací cena	Způsob pořízení
HMHo0000224	Lůžko Eleganza SMART (z veř. sbírky)	55 290	Nákup veř.sbírka
HMHo0000225	Stěna skleněná pískovaná kaple	143 000	Nákup
HMHo0000226	Kolposkop Ecleris C-100T	159 243	Nákup
HMHo0000227	Přístroj pro kombinovanou terapii	91 200	Nákup
HMHo0000228	Chemotermodezinfektor automatický	445 073	Nákup
HMHo0000229	Chemotermodezinfektor automatický	445 073	Nákup
HMHo0000230	Videobronchoskop Pentax EB-1970 K	724 208	Nákup
HMHo0000231	EKG BTL-08 LT	85 386	Nákup
HMHo0000232	Monitor patientský IntelliVue MP30	187 720	Nákup
HMHo0000233	Monitor patientský IntelliVue MP30	187 720	Nákup
HMHo0000234	Monitor patientský IntelliVue MP30	187 720	Nákup
HMHo0000235	Kotelna K1 (technologie) - ambulance	2 870 267	Nákup
HMHo0000235	Kotelna K1 (technologie) - ambulance	98 770	Nákup
HMHo0000236	Kotelna K2 (technologie) - lůžková část	2 074 563	Nákup
HMHo0000236	Kotelna K2 (technologie) - lůžková část	98 770	Nákup
HMHo0000237	Kotelna K3 (technologie) - kuchyně + prádelna	1 818 818	Nákup
HMHo0000237	Kotelna K3 (technologie) - kuchyně + prádelna	98 770	Nákup
HMHo0000238	Přístroj anesteziologický	1 016 880	Nákup
HMHo0000239	Systém Látalův anaerobní (LAS) D2	148 236	Nákup
HMHo0000239	Systém Látalův anaerobní (LAS) D2	15 600	Nákup
HMHo0000240	EKG AT-2 plus	79 800	Nákup
HMHo0000241	Zařízení vyvolávací CALL 209	91 402	Nákup
HMHo0000242	Server VMware	108 000	Dar
HMHo0000243	Diskové pole StorageWorks P200 G3 SAS	233 300	Nákup
HMHo0000244	EKG Schiller Cardiovit AT-2 plus	78 660	Nákup
HMHo0000245	Monitor dialyzační Dialog Plus Online	142 045	Nákup
HMHo0000246	Svářečka PVC hadiček MacoSeal Twin	62 700	Nákup
Celkem		21 203 099	

V.3. Rozpis vyřazeného majetku ve sledovaném období

od 1.1.2012 do 31.12.2012 a účtech 012, 013, 021, 022

Tabulka 57		Vyřazený majetek		<i>Nemocnice TGM Hodonín, příspěvková organizace</i>	
Evidenční číslo	Název majetku	Datum vyřazení	Pořizovací cena		
1360500	Přístroj na měření složení plynu	1.10.1991	20 958		
1446900	Počítač notebook Acer 524TX z 1151	1.4.2001	79 044		
1372400	Počítač AT386 SX AT7z 1151	1.10.1991	46 300		
1412400	Tiskárna HP LaserJet 4P z 1073	1.3.1995	36 654		
1447000	Tiskárna HP LaserJet 2100TN	1.4.2001	42 688		
1449900	Projektor dat Philips csmart	1.1.2002	115 950		
1443600	Systém bezpečnostní	1.3.2000	25 000		
1418700	Systém komunikační MDC V01	1.9.1995	609 420		
HMH00000160	Digitální anténa BU119	1.2.2010	60 605		
1250400	Chirolog	1.1.1976	16 456		
1344500	Odstředivka laboratorní MPW360	1.10.1991	44 111		
4010000	Přístroj destilační GFL2002	1.6.2003	40 875		
1417500	Monitor kardio LKM-220	1.9.1995	11 550		
1443000	Negatoskop, lupa, bod.světlo Planilux	1.9.1999	167 750		
1382600	Věž laparoskopická Artroskop 9050PB	1.12.1992	639 380		
1442200	Kolonoskop CF-VL Olympus	1.9.1999	577 500		
Celkem			2 534 241		

V.4. Pozemky

Tabulka 58		Pozemky		Nemocnice TGM Hodonín, příspěvková organizace
Počáteční stav	k 1.1.2012		2 058 464	
Přírůstky			0	
Úbytky			0	
Konečný stav	31.12.2012		2 058 464	

V roce 2011 byly vyňaty ze správy pozemky Ubytovna Bratří Čapků a Národní třída. Jedná se o parcely č. 5952/2, 229/1, 229/2, 229/3, 229/4

Tabulka 59				Seznam pozemků		Nemocnice TGM Hodonín, příspěvková organizace
Číslo parcely	Druh pozemku	Výměra m ²	Číslo vl.listu	Účetní cena		
St.2698/1	zast.pl. a nádv.	4512	2644	649 748		
St.2698/2	zast.pl. a nádv.	616	2644	92 400		
St.2698/3	zast.pl. a nádv.	102	2644	15 300		
St.2698/4	zast.pl. a nádv.	811	2644	121 650		
St.2698/5	zast.pl. a nádv.	481	2644	51 503		
St.2699/	zast.pl. a nádv.	2458	2644	368 700		
St.2700/	zast.pl. a nádv.	208	2644	31 200		
St.2704/	zast.pl. a nádv.	167	2644	25 050		
St.2705/	zast.pl. a nádv.	1072	2644	160 800		
St.2706/	zast.pl. a nádv.	252	2644	37 800		
St.3691/	zast.pl. a nádv.	136	2644	20 400		
St.3692/	zast.pl. a nádv.	200	2644	30 000		
St.3693/	zast.pl. a nádv.	414	2644	62 100		
St.3694/	zast.pl. a nádv.	510	2644	76 500		
St.4982/	zast.pl. a nádv.	115	2644	17 250		
St.5865/	zast.pl. a nádv.	35	2644	5 250		
St.5871/	zast.pl. a nádv.	42	2644	6 300		
St.6126/	zast.pl. a nádv.	15	2644	2 250		
St.7480/	zast.pl. a nádv.	453	2644	113 250		
St.7632/	zast.pl. a nádv.	843	2644	126 450		
1732/13	ostatní plocha	7342	2644	29 787		
1732/52	ostatní plocha	65	2644	695		
St. 8854	zast.pl. a nádv.	906	2644	14 081		
celkem				2 058 464		

V.5. Přírůstky DDHM a DDNM

Tabulka 60 Přírůstky majetku na účtech 028, 018		Nemocnice TGM Hodonín, příspěvková organizace	
Inventární číslo	Název DDHM	Umístění	Poříz. cena
účet : 028 0001	nábytek a bytové doplňky		
DMHo0003872	Skříň kartotéční kovová	1015	4 021
DMHo0003873	Skříň kartotéční kovová	1015	4 020
DMHo0003882	Stůl pracovní/kontejner poj./vozíkPC	1011	3 510
DMHo0003883	Stůl pracovní/kontejner poj./vozíkPC	1011	3 510
DMHo0003884	Skříň šatní 1dveřová	1011	5 535
DMHo0003885	Skříň 4 dveřová uzamykatelná	1011	4 155
DMHo0003889	Skříň vestavná-obložky vč. dveří	1011	3 670
DMHo0003890	Linka kuchyňská rohová+skříň 2dveř	1011	26 890
DMHo0003891	Sestava nábytk.- 1dveř skříň+knihovna	1011	5 715
DMHo0003892	Sestava nábytk.- 1dveř skříň+knihovna	1011	5 715
DMHo0003914	Židle poj.- křeslo SYN FLUTE M	1003	3 500
DMHo0003927	Stolek nerezový plato 2001-L	1018	4 560
DMHo0003928	Stolek nerezový plato 2001-L	1096	6 324
DMHo0003936	Lůžko polohovací NOVOS	1011	31 624
DMHo0003937	Lůžko polohovací NOVOS	1011	31 624
DMHo0003938	Stolek k lůžku CLASICC	1011	9 804
DMHo0003939	Stolek k lůžku CLASICC	1011	9 804
DMHo0003946	Skříň vestavná-obložky vč. dveří /čisticí/	1004	3 750
DMHo0003947	Skříň 2dveřová šatní	1096	3 690
DMHo0003948	Skříň 2dveřová šatní	1096	3 690
DMHo0003949	Skříň 2dveřová šatní	1096	3 700
DMHo0003950	Skříňka 2dveř. s dřezem	1096	5 840
DMHo0003954	Matrace antidekub. CLINICARE pasivní	1026	7 863
DMHo0003955	Matrace antidekub. CLINICARE pasivní	1026	7 863
DMHo0003970	Matrace překládací Rollbord Standard	1016	16 872
DMHo0003975	Matrace antidekub. CLINICARE pasivní	1026	7 863
DMHo0003976	Matrace antidekub. CLINICARE pasivní	1026	7 863
DMHo0003977	Matrace antidekub. CLINICARE pasivní	1026	7 863
DMHo0003978	Matrace antidekub. CLINICARE pasivní	1026	7 863
DMHo0003979	Matrace antidekub. CLINICARE pasivní	1026	7 862
DMHo0003996	Obětní stůl - olše masiv	1057	8 525
DMHo0003997	Skříňka svatostánku	1057	6 355
DMHo0003998	Sedátko - olše masiv	1057	5 040
DMHo0003999	Klekátko čalouněné - olše masiv	1057	7 080
DMHo0004000	Obraz sv. Anežky - dřevo, akryl, sklo	1057	10 000
DMHo0004001	Válenda " Lucie"	1025	5 490
DMHo0004027	Stěna zrcadlová /T10/	1039	15 390
DMHo0004030	Skříň 3dveřová s policí	1039	6 835
DMHo0004031	Skříň 3dveřová s policí	1039	6 835
DMHo0004055	Ribstol LUX 220x75cm	1039	3 115
DMHo0004056	Ribstol LUX 220x75cm	1039	3 115
DMHo0004061	Lehátko vyšetřovací GE2 stav. na elektropohon	1039	31 846
DMHo0004062	Lehátko vyšetřovací GE2 stav. na elektropohon	1039	31 846
DMHo0004071	Stěna závěsná nerez s košíky 5104	1005	4 216

Inventární číslo	Název DDHM	Umístění	Pořiz cena
DMHo0004072	Stěna závěsná nerez s košíky 5104	1005	4 216
DMHo0004073	Stěna závěsná nerez s košíky 5101	1005	5 497
DMHo0004074	Skříň kartotéční kovová - 4zásuv.	1039	4 433
DMHo0004075	Pohovka rozkládací YORK	1034	4 798
DMHo0004077	Lavice LAYER šedá	1014	6 767
DMHo0004078	Lavice LAYER šedá	1014	6 767
DMHo0004079	Lavice LAYER šedá	1014	6 767
DMHo0004080	Lavice LAYER šedá	1014	6 767
DMHo0004088	Stůl psací, mechanický zdvih	1039	8 748
DMHo0004089	Skříň šatní dvojitá	1039	4 872
DMHo0004090	Skříň šatní jednodílná	1039	3 672
DMHo0004094	Skříň kartotéční kov RGD14 E	1302	5 484
DMHo0004095	Skříň kartotéční kov RGD14 E	1302	5 484
DMHo0004098	Stolek nerezový Plato 2602-XL	1202	12 281
DMHo0004102	Židle kancel.- křeslo typ 4100	1054	5 808
DMHo0004103	Židle kancel.- křeslo typ1380 SYN FLUTE	1003	3 499
DMHo0004112	Stůl psací, box na PC,kontejner	1041	5 400
DMHo0004113	Skříň vysoká	1041	4 200
DMHo0004121	Stůl psací, box na PC,kontejner	1302	6 440
DMHo0004122	Stůl psací, box na PC,kontejner	1302	6 440
DMHo0004123	Skříň šatní	1302	4 520
DMHo0004124	Skříň 2 dveřová nízká	1302	3 320
DMHo0004125	Skříň 2 dveřová nízká	1302	3 320
DMHo0004126	Skříň 2 dveřová nízká	1302	3 320
DMHo0004138	Lehátko vyšetřovací VL-A1-60	1302	7 752
DMHo0004139	Lehátko vyšetřovací VL-A1-60	1302	7 752
DMHo0004142	Skříň kartotéční kov RGD14 E	1302	5 634
DMHo0004153	Stůl kancelářský na PC s kontejnerem	1016	6 420
DMHo0004154	Skříň šatní 2dv. 80x60x160	1016	5 160
DMHo0004213	Lehátko vyšetřovací VL-A1-60 bez otvoru	1033	9 006
DMHo0004215	Židle pojízdná 1380 SYN FLUTE	1064	3 240
DMHo0004227	Skříň 2dveřová / zákrok. sál/	1004	5 135
DMHo0004228	Skříň 2dveřová / zákrok. sál/	1004	5 135
DMHo0004229	Skříň 1dveřová na dezinfekci	1004	4 816
DMHo0004230	Skříň 2dveřová na inf. vaky	1004	4 816
DMHo0004235	Skříň policová-stěna	1035	13 812
DMHo0004236	Stůl pracovní+kontejner zásuv.+vozík na PC	1035	6 540
DMHo0004237	Stůl pracovní+kontejner zásuv.+vozík na PC	1035	6 540
DMHo0004238	Stůl pracovní+kontejner zásuv.+vozík na PC	1035	6 540
DMHo0004242	Válenda " KEVIN" - zadní čelo	1034	5 590
DMHo0004243	Válenda " KEVIN" - zadní čelo	1018	5 590
DMHo0004277	Křeslo relaxační s taburetem	1011	5 409
DMHo0004282	Stolek pojízdný, 1zásuvka	1033	5 514
DMHo0004295	Stůl oboustran.- 2x šupík+2xdvířka	1096	11 970
DMHo0004296	Linka kuchyňská 240cm	1019	22 380
DMHo0004297	Linka kuchyňská 90cm s nerez.dřezem	1019	13 260
DMHo0004298	Skříň kartotéční 4xzás. šedá	1015	4 192
DMHo0004299	Lehátko rehabilitační BTL-1300	1015	28 326
	celkem účet : 028 0001		735 600

Inventární číslo	Název DDHM	Umístění	Pořiz cena
účet : 028 0021	zdravotnické přístroje a nástroje		
DMHo0003905	Dávkočep lineární GRASEBY MS26	1033	23 850
DMHo0003909	Monitor životních funkcí - M8 B	1014	22 207
DMHo0003915	Tonometr manuál.MERCURIUS E /M446	1003	4 374
DMHo0003916	Tonometr manuál.MERCURIUS E /M447	1003	4 373
DMHo0003945	Sumátor hematologický HP+Eola vč. zdroje	1041	14 800
DMHo0003980	Pumpa infuzní Argus707	1016	33 630
DMHo0004052	Fetal Dopplex FD1-doppler kapesní ultrazvukový	1007	13 680
DMHo0004143	Bota kožená-pár+podložka /k Maguet i.č.1444100/	1002	16 375
DMHo0004144	Monitor kompaktní EKG - STAR 8000	1023	15 960
DMHo0004145	Monitor kompaktní EKG - STAR 8000	1023	15 960
DMHo0004146	Monitor kompaktní EKG - STAR 8000	1023	15 960
DMHo0004147	Monitor kompaktní EKG - STAR 8000	1023	15 960
DMHo0004210	Pumpa infuzní Argus707	1003	30 780
DMHo0004221	Váha laboratorní KERN FKB 15KO,1M /M183/	1232	18 120
DMHo0004279	Stojan infuzní IS-100/L	1019	3 990
DMHo0004280	Stojan infuzní IS-100/L	1019	3 990
DMHo0004283	Nádechový ventil na rajský plyn	1003	8 311
DMHo0004284	Stojan nerez pojízdný s košíky	1023	10 349
DMHo0004290	Ventil redukční Multistage S2+CO2	1002	8 150
DMHo0004291	Ventil redukční Multistage S2+CO2	1002	8 149
DMHo0004300	Monitor CRIT-LINE k dialyzačnímu přístr.	1016	28 955
	celkem účet : 028 0021		317 923
Inventární číslo	Název DDHM	Umístění	Pořiz cena
účet : 028 0031	hospodářské prostředky		
DMHo0003874	Digitální tlakměr GDH200-14	1083	4 776
DMHo0003903	Měřič-teploty,pH,koncentrace,měr.vodivosti	1083	4 480
DMHo0003935	Bruska uhlová EBU23	1073	4 580
DMHo0003969	Kladivo vrtací GBH 5-40 DCE	1073	14 999
DMHo0004134	Vozík Golem - 2 kolový /kára/	1081	3 648
DMHo0004241	Vrtačka příklep.Makita 8271DWAE	1073	3 597
	celkem účet : 028 0031		36 080
Inventární číslo	Název DDHM	Umístění	Pořiz cena
účet : 028 0041	kuchyňské potřeby		
DMHo0004017	Kráječ el. Siemens MS75002N	1018	3 200
DMHo0004066	Chladnička+mraznička Indesit	1020	5 049
DMHo0004247	Skříň nerez nástavná 150x30x70 /jidelna/	1061	15 407
DMHo0004248	Skříň nerez poj. 2dveřová /jidelna/	1061	20 031
DMHo0004249	Skříň nerez poj. 2dveřová /jidelna/	1061	20 031
DMHo0004250	Stůl skříňový poj. 3x zásuvka /jidelna/	1061	33 725
DMHo0004251	Stůl nerez 3x zásuvka /kuchyně/	1061	22 206
DMHo0004252	Skříň nerez nástavná 140x55x70 /kuchyně/	1061	19 713
DMHo0004253	Stůl skříňový poj. 140x55x85 /kuchyně/	1061	22 970
DMHo0004254	Stůl nerez 1x zásuvka 90x56x94/kuchyně/	1061	10 480
DMHo0004255	Stůl nerez 90x60x75 /sklad/	1061	9 912
	celkem účet : 028 0041		182 724

Inventární číslo	Název DDHM	Umístění	Pořiz cena
účet : 028 0051	ostatní DDHM		
DMHo0003870	Chladnička Electrolux ERC 24010W	1011	6 699
DMHo0003871	Chladnička prosklená NORDline DM 110SD	1232	34 990
DMHo0003926	Chladnička Liebherr Comfort	1033	7 348
DMHo0003929	Vozík na odpad 1dil Vako 120C/N nožní	1096	3 639
DMHo0003930	Vozík úklidový MAN 081A na odpad	1096	9 256
DMHo0003940	Televizor LCD Hyundai HLH 32860	1035	6 692
DMHo0003943	Váha osobní BASIC s výškoměrem /M450/	1003	8 880
DMHo0003953	Chladnička Electrolux ERD 28310X	1016	8 207
DMHo0003974	Televizor LCD Philips 32"	1010	6 784
DMHo0004016	Televizor LCD Haier LTF24Z6	1012	4 032
DMHo0004049	Televizor LCD LG 32LK450	1096	8 199
DMHo0004050	Televizor LCD Grundig+držák StellSencor	1003	5 231
DMHo0004057	Televizor LCD-LG 32	1033	7 199
DMHo0004067	Telefon mobil. Nokia C5	1027	3 395
DMHo0004068	Telefon mobil. Nokia C5	1028	3 395
DMHo0004069	Jednotka klimatizační ACH-12FC	1041	13 589
DMHo0004070	Jednotka klimatizační ACH-12FC	1019	13 589
DMHo0004083	Vozík manipulační BESI 9 /4x plato/	1002	8 913
DMHo0004085	Jednotka klimatizační ACH-12FC	1034	13 589
DMHo0004086	Jednotka klimatizační ACH-12FC	1014	13 589
DMHo0004099	Vozík Besi 7A zinek	1232	7 380
DMHo0004106	Zástěr. RTG rychloupínací+nákrčník,ramínko	1002	10 580
DMHo0004107	Zástěr. RTG rychloupínací+nákrčník,ramínko	1002	10 580
DMHo0004108	Zástěr. RTG rychloupínací+nákrčník,ramínko	1002	10 581
DMHo0004131	Pračka LG F1480QDS	1067	15 056
DMHo0004132	Sušička prádla Bosch WTW8436OBY	1067	16 656
DMHo0004133	Skartovač Dahle 21112	1151	3 822
DMHo0004135	GSM komunikátor /havarijní signalizace agregátu/	1073	3 139
DMHo0004157	Televizor LCD-LG 32LD 350+držák SHO1062	1012	7 898
DMHo0004158	Televizor LCD Telefunken 32LHD+držák	1011	7 198
DMHo0004159	Televizor LCD Telefunken 32LHD+držák	1011	7 197
DMHo0004167	Telefon mobil. SonyXperiaTipo S121i	1039	3 195
DMHo0004168	Telefon mobil. HTC Wildfire	1023	4 495
DMHo0004169	Chladnička Candy 100L	1011	3 499
DMHo0004170	Chladnička Candy 100L	1011	3 499
DMHo0004181	Chladnička Beko	1021	4 199
DMHo0004184	Vozík Aqua - Mobbox koplet	1002	7 800
DMHo0004216	Telefon mobil. Samsung 18160 Ace2	1041	6 295
DMHo0004222	Skartovač Dahle 21112	1232	4 650
DMHo0004224	Televizor SHARP LC32LE240EV+držák	1004	9 700
DMHo0004225	Televizor SHARP LC32LE240EV+držák	1004	9 700
DMHo0004226	Televizor SHARP LC32LE240EV	1021	8 700
DMHo0004239	Chladnička Fagor FL 1400W	1019	4 216
DMHo0004240	Televizor LCD Samsung UE32EH40000	1034	7 401
DMHo0004292	Nahrávací zařízení telefon / RetieSet UDM/	1053	18 000
DMHo0004303	Chladnička Nordline CM 107S	1061	28 790
DMHo0004304	Chladnička Nordline CM 107S	1061	28 790
DMHo0004305	Chladnička Nordline CM 107S	1061	28 790
DMHo0004313	Chladnička Vestfrost	1061	15 890
	celkem účet : 028 0051		484 911

Inventární číslo	Název DDHM	Umístění	Pořiz cena
účet : 028 0071	výpočetní technika		
DMHo0003875	Počítač AC OfficePro 1000	1007	12 252
DMHo0003876	Počítač AC OfficePro 1000	1034	10 884
DMHo0003877	Počítač AC OfficePro 1000	1232	12 624
DMHo0003878	Monitor LCD Samsung B1940R	1005	3 720
DMHo0003879	Monitor LCD Samsung B1940R	1005	3 720
DMHo0003880	Monitor LCD Dell UltraSharp U2412M	1034	7 377
DMHo0003881	Monitor LCD Dell UltraSharp U2412M	1034	7 378
DMHo0003919	Počítač AC OfficePro 1000	1016	10 500
DMHo0003920	Počítač AC OfficePro 1000	1061	10 512
DMHo0003921	Monitor LCD Samsung B1940R	1061	3 852
DMHo0003922	Monitor LCD Samsung B1940R	1041	3 852
DMHo0003923	Tiskárna HP All-in-One Officejet Pro 8600 multifunkce	1091	5 844
DMHo0003933	Počítač AC OfficePro 1000	1006	12 456
DMHo0003934	Počítač AC OfficePro 1000	1006	12 456
DMHo0003944	Počítač AC OfficePro 1000	1064	13 310
DMHo0003956	Tiskárna Epson LQ-590	1014	14 376
DMHo0003971	Monitor LCD Samsung S19A450BR	1039	4 260
DMHo0003972	Počítač OfficePro 1000	1039	12 519
DMHo0003973	Tiskárna HP All-in-One Officejet Pro 8600	1039	5 822
DMHo0004039	Tiskárna Epson LQ-590	1061	14 508
DMHo0004040	Počítač OfficePro 1000	1029	13 680
DMHo0004041	Monitor LCD Dell UltraSharp U2412M	1151	7 440
DMHo0004042	Počítač OfficePro 1000	1035	13 059
DMHo0004043	Počítač OfficePro 1000	1039	14 678
DMHo0004044	Počítač OfficePro 1000	1005	14 426
DMHo0004045	Monitor LCD Dell UltraSharp	1005	7 680
DMHo0004046	Monitor LCD LED ASUS	1018	3 048
DMHo0004047	Monitor LCD Philips 19S1SB	1016	3 516
DMHo0004058	Tiskárna HP LaserJet P2055D	1038	5 531
DMHo0004059	Tiskárna HP All-One Officejet Pro 8600	1011	6 023
DMHo0004060	Zdroj záložní UPS RS 750VA	1151	7 904
DMHo0004063	Tiskárna HP LaserJet P2055d	1096	5 531
DMHo0004081	Tiskárna HP LaserJet P2055D	1002	5 526
DMHo0004082	Počítač AC OfficePro 1020	1020	14 894
DMHo0004084	Jednotka vyhledávací LB Lite20	1053	8 466
DMHo0004087	Zdroj záložní UPS RS 900VA	1233	4 855
DMHo0004096	Počítač AC OfficePro 1020	1010	10 668
DMHo0004097	Tiskárna XeroxPhaser 3250DN	1010	3 120
DMHo0004109	Počítač AC OfficePro 1020	1041	10 494
DMHo0004110	LCD monitor Philips 226V3LSB5	1041	3 168
DMHo0004111	LCD monitor Philips 226V3LSB5	1005	3 168
DMHo0004137	Monitor LCD Philips 19S1SB	1015	3 636
DMHo0004155	Počítač AC OfficePro 1020 mikro	1023	9 744
DMHo0004160	Počítač AC OfficePro 1030 mikro	1039	10 992
DMHo0004161	Tiskárna Epson LQ-590	1039	14 400
DMHo0004163	Počítač AC OfficePro 1030 mikro	1302	10 992
DMHo0004164	Počítač AC OfficePro 1030 mikro	1302	10 992
DMHo0004178	Počítač AC OfficePro 1030 mikro	1016	11 004
DMHo0004179	Tiskárna Epson LQ-590	1023	14 400

Inventární číslo	Název DDHM	Umístění	Pořiz cena
DMHo0004196	Počítač AC OfficePro 1030 mikro	1041	10 913
DMHo0004197	Počítač AC OfficePro 1030 mikro	1041	10 914
DMHo0004198	Zdroj záložní APC Smart-UPS 750VA	1151	7 687
DMHo0004211	Počítač AC OfficePro 1020	1003	11 030
DMHo0004212	Počítač AC OfficePro 1020	1003	11 031
DMHo0004219	Tiskárna Epson LQ-590	1039	14 640
DMHo0004220	Počítač AC OfficePro 1020	1011	10 860
DMHo0004244	Počítač AC OfficePro 1030 mikro	1011	12 780
DMHo0004245	Počítač AC OfficePro 1030 mikro	1004	12 780
DMHo0004293	Tiskárna Xerox Phaser 3250DN	1004	4 824
DMHo0004294	Tiskárna Xerox Phaser 3250DN	1096	4 824
DMHo0004306	Počítač AC OfficePro 1020 mikro	1096	7 494
DMHo0004307	Počítač AC OfficePro 1025 mikro	1035	10 788
DMHo0004308	Počítač AC OfficePro 1025 mikro	1035	10 788
DMHo0004309	Tiskárna XeroxPhaser 3250DN	1035	4 740
DMHo0004310	Tiskárna XeroxPhaser 3250DN	1061	4 740
celkem účet : 028 00071			586 090
Inventární číslo	Název DDHM	Umístění	Pořiz cena
účet : 028 0073	dary výpočetní technika		
DMHo0004199	Tiskárna Xerox 3550MFP	1041	16 000
DMHo0004200	Tiskárna HP Officejet Pro8600	1065	8 500
DMHo0004201	Tiskárna HP Officejet Pro8600	1232	8 500
DMHo0004202	Tiskárna HP Officejet Pro8600	1233	8 500
DMHo0004203	Monitor LCD Dell U2412M	1232	12 000
DMHo0004204	Monitor LCD Dell U2412M	1232	12 000
DMHo0004205	Monitor LCD NEC V-Touch	1233	13 000
DMHo0004206	Monitor LCD NEC V-Touch	1233	13 000
DMHo0004207	Notebook LENOVO Thinkpad	1232	15 000
celkem účet : 028 00073			106 500
Inventární číslo	Název DDHM	Umístění	Pořiz cena
účet : 018 0001	DDNM		
DMNHo000018	Licence MS WinSvrDataCtr 1012	1151	59 400
DMNHo000019	Licence MS WinSvrDataCtr 1012	1151	59 400
DMNHo000020	Licence OfficeStd 2013 SNGL	1151	12 946
DMNHo000021	Licence OfficeStd 2013 SNGL	1151	12 947
DMNHo000022	Licence OfficeStd 2013 SNGL	1151	12 947
DMNHo000023	Licence OfficeStd 2013 SNGL	1151	12 947
DMNHo000024	Licence OfficeStd 2013 SNGL	1151	12 946
DMNHo000025	Licence OfficeStd 2013 SNGL	1151	12 947
DMNHo000026	Licence OfficeStd 2013 SNGL	1151	12 947
DMNHo000027	Licence OfficeStd 2013 SNGL	1151	12 947
DMNHo000028	Licence OfficeStd 2013 SNGL	1151	12 946
DMNHo000029	Licence OfficeStd 2013 SNGL	1151	12 947
DMNHo000030	Licence OfficeStd 2013 SNGL	1151	12 947
DMNHo000031	Licence OfficeStd 2013 SNGL	1151	12 947
DMNHo000032	Licence OfficeStd 2013 SNGL	1151	12 946
DMNHo000033	Licence OfficeStd 2013 SNGL	1151	12 947
DMNHo000034	Licence OfficeStd 2013 SNGL	1151	12 947
DMNHo000035	Licence OfficeStd 2013 SNGL	1151	12 947

Inventární číslo	Název DDHM	Umístění	Pořiz cena
DMNHo000036	Licence OfficeStd 2013 SNGL	1151	12 946
DMNHo000037	Licence OfficeStd 2013 SNGL	1151	12 947
DMNHo000038	Licence OfficeStd 2013 SNGL	1151	12 947
DMNHo000039	Licence OfficeStd 2013 SNGL	1151	12 947
DMNHo000040	Licence OfficeStd 2013 SNGL	1151	12 947
DMNHo000041	Licence OfficeStd 2013 SNGL	1151	12 947
	celkem účet : 018 0001		403 629

Tabulka 61		Bilance přírůstků majetku dle účtů	Nemocnice TGM Hodonín, příspěvková organizace
účet	název účtu	Pořiz cena	
028 0001	nábytek a bytové doplňky	735600	
028 0021	zdravotnické přístroje a nástroje	317923	
028 0031	hospodářské prostředky	36 080	
028 0041	kuchyňské potřeby	182 724	
028 0051	ostatní DDHM	484 911	
028 0071	výpočetní technika	586 090	
028 0073	dary výpočetní technika	106 500	
018 0001	DDNM	403 629	
028*	DDHM	2 343 328	
028*	DDHM Dary	106 500	
028*		2 449 828	

V.6. Úbytky DDHM

Tabulka 62		Úbytky majetku na účtu 028		Nemocnice TGM Hodonín, příspěvková organizace	
Evid.číslo	Název	umístění	Pořiz. cena		
účet : 028 0001	nábytek a bytové doplňky				
3 971 140 001 001	Matrace k lůžku Eleganza	1026	12 420,00		
3 971 140 002 001	Matrace k lůžku Eleganza	1026	12 420,00		
3 971 140 003 001	Matrace k lůžku Eleganza	1026	12 420,00		
3 971 140 004 001	Matrace k lůžku Eleganza	1026	12 420,00		
3 971 140 005 001	Matrace k lůžku Eleganza	1026	12 420,00		
3 971 140 006 001	Matrace k lůžku Eleganza	1026	12 420,00		
3 971 140 007 001	Matrace k lůžku Eleganza	1026	12 420,00		
5 570 466 003 001	Křeslo čalouněné pojízdné polohovací	1	7 500,00		
5 570 470 013 001	Křeslo kov čalouněné pojízdné	1085	6 288,00		
5 575 309 002 001	Židle kov čalouněná otáčecí	1034	4 265,00		
5 575 309 003 001	Židle kov čalouněná otáčecí	1034	4 265,00		
6 150 474 004 001	Křeslo čalouněné zelené	1002	3 190,00		
6 150 474 004 002	Křeslo čalouněné zelené	1002	3 190,00		
61 506 097 001	Pult výdejní rohový	1	4 730,00		
6 155 061 001 001	Skříňka kuchyň. dřez	1019	4 400,00		
	celkem účet : 028 0001		124 768		
účet : 028 0003	dary nábytek a bytové doplňky				
5 570 470 044 001	Křeslo kov čalouněné pojízdné	1026	3020		
5 570 470 045 001	Křeslo kov čalouněné pojízdné	1026	3020		
	celkem účet : 028 0003		6 040		
účet : 028 0021	zdravotnické přístroje a nástroje				
3970845001001	Kontejner sterilizační	1020	26558		
3971463001001	Negatoskop Planilux 80x43 /1020	1	31600		
3972655001	Zářič germicidní	1019	4730		
3972655002	Zářič germicidní	1019	4730		
3972655003	Zářič germicidní	1019	4730		
3972779001011	Ventil redukční	1072	3780		
3977827001	Souprava křísicí Ambu	1004	4170		
39778272001	Ambuvak resuscitační	1023	4170		
5390241001001	Sterilizátor horkovzdušný HS122A	1	6513		
DMHo0002382	Fonendoskop Master cardiology	1012	4360		
	celkem účet : 028 0021		95 341		
účet : 028 0023	dary zdravotnické přístroje a nástroje				
DMHo0000581	Negatoskop Qual X	1034	6400		
	celkem účet : 028 0023		6 400		

Evid.číslo	Název	umístění	Pořiz cena
účet : 028 0031	hospodářské prostředky		
3880103001001	Vodoměr	1080	3200
4410000001001	Bruska úhlová	1073	8110
	celkem účet : 028 31		11 310
účet : 028 0051	ostatní DDHM		
3420004001001	Model klimatizace Fujitsu / z OKALU vyř/ 3430002003001	1073	37500
3430002003001	Chladnička Calex	1081	3910
3820002001001	Zařízení dorozumivací	1047	4830
3820002002001	Zařízení dorozumivací	1047	5134
3840010001001	Televizor Grundig	1021	12990
3840010005001	Televizor Grundig	1019	9490
3840011002001	Televizor Philips	1010	7700
3840011005001	Televizor přenosný JVC	1020	8600
3840087001001	Videorekordér	1003	10000
4020058005001	Kalkulačka stolní elektrická	1053	3550
5420107001001	Chladnička 275l	1057	9000
5420108005001	Chladnička 175l	1020	3670
5420114001001	Chladnička Ardo	1016	11490
5420117004001	Chladnička 450l Calex	1232	3700
7540002002001	Chladnička Calex 175l	1019	7300
DMHo0000084	Televizor Hyundai	1035	3799
DMHo0000422	Televizor Thomson 21MH182	1012	4799
DMHo0000473	Svářečka impulsní nožní PF650	1202	8330
DMHo0000653	Televizor Grundig Davio 21	1021	3919
DMHo0000881	Televizor LG RZ21	1020	4550
DMHo0001169	Televizor ECG21 TS04	1020	3659
DMHo0002025	Vozík pro pacienty sedačka AU05	1039	7995
DMHo0003058	Televizor LG M227WDP	1034	5483
	celkem účet : 028 0051		181 398
účet : 028 0053	dary - ostatní DDHM		
3840011010001	Televizor Mascom	1021	4000
DMHo0000040	Televizor Hyundai CTV2125	1004	5590
DMHo0000135	Televizor JVC	1033	5499
DMHo0000263	Televizor OVP	1096	3999
DMHo0000515	Televizor Tesla S3733 TM ACDC 24V	1020	3590
	celkem účet : 028 0053		22 678
účet : 028 0071	výpočetní technika		
3890110003001	Zdroj záložní Victron k vyř z 1042	1153	8977
3890113005001	Zdroj záložní UPS 700 z 1039 /k vyř/ 3979955001001	1153	13030
3979955001001	Tiskárna DMX E3202 /k vyř/ z1232	1153	11100
3979961024001	Tiskárna Epson LQ580 / k vyř/ z 1011	1153	13100
3979962005001	Tiskárna Epson LQ570 k vyř z 1041	1153	16200
3979968003001	Tiskárna Epson FX1170	1061	14315
5400006007001	Počítač Xerius k vyř z 1011	1153	31527
5400006010001	Počítač Xerius C1000 / k vyř/ 	1020	25738

Evid.číslo	Název	umístění	Pořiz cena
5400008016001	Počítač HP Vectra VE8/333 k vyř z OLVAS	1153	38588
DMHo0000067	Tiskárna Epson LX300 k vyř z 1003	1153	5350
DMHo0000273	Tiskárna Epson LQ300 k vyř z 1096	1153	6400
DMHo0000398	Tiskárna Oki B4100 / k vyř/ z 1038	1153	5381
DMHo0000497	Tiskárna Oki B4250 k vyř z 1014	1153	6895
DMHo0000558	Tiskárna Oki B4100 k vyř z 1011 od prim	1153	4586
DMHo0000602	Počítač Fujistu Siemens k vyř z 1034	1153	5923
DMHo0000748	Počítač Desktop /k vyř/ z 1035	1153	39723
DMHo0000955	Počítač Evo 300 /k vyř/	1153	26757
DMHo0001273	Počítač HP Vectra 420 /k vyř /	1153	36089
DMHo0001275	Počítač HP Vectra 420 / k vyř / 1039	1153	36089
DMHo0001286	Počítač HP Vectra 420 / k vyř/	1153	39889
DMHo0001306	Monitor 17' CRT k vyř z 1032	1153	6194
DMHo0001452	Monitor LCD Samsung 203B /k vyř/z 1015	1153	6628
DMHo0001731	Tiskárna HP LaserJet P2015 / k vyř/	1153	6009
DMHo0001974	Tiskárna Oki B2540MFP /k vyř z 1232/	1153	8519
DMHo0002770	Monitor LCD Samsung 943B /odcizen 12.3.012/	1041	3899
DMHo0002922	Monitor LCD Samsung 943B z 1030	1153	3677
	celkem účet : 028 0071		420 583
účet : 028 0073	dary - výpočetní technika		
5400011005001	Monitor Sonic 17 k vyř z 1023	1153	7796
DMHo0000205	Počítač Xerius S2600 z 1041	1153	17320
DMHo0000495	Monitor LCD Hyundai IQ B70A k vyř z 1041	1153	6533
DMHo0001004	Videoserver MPEG4	1002	6049
	celkem účet : 028 0073		37 698

Tabulka 63

Bilance úbytků majetku na účtu 028

*Nemocnice TGM Hodonín,
příspěvková organizace*

účet	název účtu	pořiz cena
028 0001	nábytek a bytové doplňky	124 768
028 0003	dary nábytek a bytové doplňky	6 040
028 0021	zdravotnické přístroje a nástroje	95 341
028 0023	dary zdravotnické přístroje a nástroje	6 400
028 0031	hospodářské prostředky	11 310
028 0051	ostatní DDHM	181 398
028 0053	dary - ostatní DDHM	22 678
028 0071	výpočetní technika	420 583
028 0073	dary - výpočetní technika	37 698
	vyřazený DDHM	833 400
	vyřazený DDHM dary	72 816
		906 216

V.7. Komentář k účtu 042

Tabulka 64		Komentář k účtu 042		Nemocnice TGM Hodonín, příspěvková organizace	
Dodavatel	Předmět fakturace	Faktura	Částka v Kč		
Studie stěhování hlavní budova					
Geprostav projekce s.r.o.	studie stěhování budovy	5287/09	47 957		
Geprostav projekce s.r.o.	dislokace oddělení	5657/09	99 960		
Geprostav projekce s.r.o.	PD dislokace oddělení	501/11	74 400		
Geprostav projekce s.r.o.	PD dislokace oddělení	1148/11	40 680		
Výdejna zdravotnických pomůcek - vrátnice					
Geprostav projekce s.r.o.	projektová dokumentace	2515/11	36 480		
Vladimír Koudela - JIKO	plastová okna vrátnice	PDP36/12	154 055		
Rekonstrukce HDS					
Geprostav projekce s.r.o.	zaměření stavu kuchyně	4944/11	22 440		
Geprostav projekce s.r.o.	PD rekonstrukce HDS	347/12	495 600		
PD bývalá lékárna na TRN					
Geprostav projekce s.r.o.	proj. dokumentace lékárna	2667/12	48 960		
Rekonstrukce kanalizace					
Inženýrské stavby Hodonín s.r.o.	projektová dokumentace	2743/22	52 920		
Celkem			1 073 452		

Studie stěhování hlavní budova

akce dosud nerealizovány z důvodu nedostatku finančních prostředků

Výdejna zdravotnických pomůcek – vrátnice

1. realizace probíhá v současné době
2. investice již byla realizována

Rekonstrukce HDS

akce dosud nerealizovány z důvodu nedostatku finančních prostředků

PD bývalá lékárna na TRN

bude realizováno v roce 2013 po zajištění potřebných povolovacích dokumentů

Rekonstrukce kanalizace

dosud nerealizováno z důvodu nedostatku finančních prostředků

V.8. Přehled platných nájemních smluv

Nebytové prostory a nájmy zařízení

MUDr. Obrtlík nájem nebytových prostor a nájem zařízení kardio ambulance

Špaček Jan, Mléčné lahůdky Hodonín nájem nebytových prostor kantýny

MUDr. Růžička nájem nebytových prostor a nájem zařízení gastro ambulance

MUDr. Matuška nájem zařízení

Charita Kyjov, Palackého 194, Kyjov nájem nebytových prostor

Speciální školy Hodonín nájem nebytových prostor a nájem zařízení

MUDr. Šimeček nájem nebytových prostor

Delikomat nájem nebytových prostor

V.9. Bezúplatně převedený majetek

V roce 2012 nedošlo k přijetí a bezúplatnému předání majetku.

VI. PŘEHLED O TVORBĚ A ČERPÁNÍ PENĚŽNÍCH FONDŮ

Tabulka 65		Přehled fondů				Nemocnice TGM Hodonín, příspěvková organizace		
stav k 1.1.	tvorba v tis. Kč			čerpání v tis. Kč			stav k 31.12.	bank krytí
		plán	skuteč		plán	skuteč		
Fond investiční	příděl z odpisů z DHM a DNM	13 268	13 466	pořízení dlouhodobého maj.	11 514	6 328		
	inv. dotace z rozpočtu zřizovatele			úhrada investičních úvěrů nebo půjček				
	inv. příspěvky ze státních fondů			rekonstrukce a modernizace	6 950	7 659		
	dotace Město Hodonín		1 200	údržba a opravy majetku				
	vratka dotace zateplení		-973	nekrytí IF		9 009		
	dary a příspěvky od jiných subjektů	1 750	703	jiné použití		364		
	9 745	celkem tvorba	15 018	14 396	celkem čerpání	18 464	23 360	781
Fond rezervní	příděl ze zlepš. výsl. hospod.			další rozvoj své činnosti				
	převod nespotřebované dotace kryté z rozpočtu EU, a z fin.mechanismu EHP, Norska a z progr. švýcarsko-české spolupráce dle § 28 odst. 3 zák. č. 250/2000 Sb.			časové překlenutí dočasného nesouladu mezi výnosy a náklady				
	peněžní dary	350	118	úhrada případných sankcí				
				úhrada ztráty za předchozí léta				
				převod do fondu investičního				
				čerpání nespotřebované dotace dle § 28 odst. 3 zák. č. 250/2000 Sb.				
	508	celkem tvorba	350	118	celkem čerpání	450	109	518
Fond odměn	příděl ze zlepš. výsl. hospod.			odměny zaměstnancům				
	ostatní			překročení prostředků na platy				
	celkem tvorba	0	0	celkem čerpání	0	0	0	0
FKSP	příděl do fondu na vrub nákl.	1 384	1 340	pořízení DHM				
	peněžní dary			úhrada potřeb zaměstnanců	1 838	1 653		
				z toho záv. stravování	680	590		
	jiná tvorba			jiné použití				
1 594	celkem tvorba	1 384	1 340	celkem čerpání	1 838	1 653	1 281	1 327

VI.1. Fond investiční

Tabulka 66		Fond investiční		Nemocnice TGM Hodonín, příspěvková organizace	
Tvorba		Rozpočet	Skutečnost		
Počáteční stav		9 745	9 745		
Příděl z odpisů DHM a DNM		13 268	13 466		
Dotace z rozpočtu kraje		0	0		
Dotace z Města Hodonín		0	1 200		
Výnos s z prodeje DHM		0	0		
Peněžní dar		1 750	703		
Příspěvek		0	0		
Vratka dotace zřizovateli - Zateplení		0	-973		
Celkem		24 763	24 141		
Čerpání		Rozpočet	Skutečnost		
Pořízení dlouhodobého majetku		11 514	6 692		
Rekonstrukce a modernizace		6 950	7 659		
Opravy a údržba nem.majetku		0	0		
Odvod do rozpočtu kraje		0	0		
Krytí fondu investič.prostředky		0	9 009		
Čerpání dotace od zřizovatele		0	0		
Celkem		18 464	23 360		
Konečný stav k 31.12.2012		6 299	781		

VI.2. Rozpis čerpání investičního fondu v roce 2012

Tabulka 67 Čerpání investičního fondu		Nemocnice TGM Hodonín, příspěvková organizace
Dodavatel	Název investice	Částka v Kč
zdravotní přístroje		
Dräger Medical, s.r.o.	anesteziologický přístroj Primus	379 331
Kardio Line s.r.o.	síťový přístroj DUO W 400	91 200
Kardio Line s.r.o.	zdravotní přístroj Cardiovit	79 800
Trios spol.s.r.o.	system LAS	163 836
Olympus Czech Group, s.r.o.	videoduodenoskop	434 500
DN Formed Brno, s.r.o.	motodlaha	99 000
B.Braun Medical s.r.o.	akumulační vrtačka	362 451
MSM, spol. s.r.o.	tlaková stříkačka	557 700
Ahama s.r.o.	therapy master	122 989
S a T Plus s.r.o.	pacientské monitory	563 160
Radix CZ s.r.o.	kolposkop	159 243
BTL zdravotnická technika, a.s.	dvanáctikanálové EKG	85 386
LINET, spol. s.r.o.	lůžka Eleganza SMART	221 160
MEDINET s. r. o.	2x chemotermodezinfektor, videobronchoskop	1 614 354
A. M. I. - Analytical Medical	defibrilátor	285 912
Dräger Medical, s.r.o.	anesteziologický přístroj	637 549
Maquet, Praha 4	příslušenství pro rektální operace	99 481
stavební		
Geprostav projekce.s.r.o.	kaple sv. Anežky České - projektová dokumentace	15 720
Kašík Martin, Holešov	kaple sv. Anežky České - montáž systému EPS	11 400
ISS izolace střechy stavby s.r.o.	kaple sv. Anežky České - stavební práce	151 686
MSO servis, spol.s.r.o.	plynofikace garáží a dílen - stavební práce	287 856
Geprostav projekce.s.r.o.	projektová dokumentace HDS	495 600
Inženýrské stavby s.r.o.	projektová dokumentace - kanalizace	52 920
Fiala, Tejkal,advok.kancelář	decentralizace centrálního vytápění - právní služby	18 000
Elvorev s.r.o.	decentralizace centrálního vytápění - elektroinstalace	4 043
Geprostav projekce.s.r.o.	decentralizace centrálního vytápění - projek dok.	57 360
Investservis spol.s.r.o.	decentralizace centrálního vytápění technický dozor	78 000
Ekoterm spol. s.r.o.	decentralizace centrálního vytápění - stavební práce	6 117 556
Renova a.s.	decentralizace centrálního vytápění – protipož. prostupy	22 250
Vladimír Koudela - JIKO	rekonstrukce vrátnice na výdejnu ZP - plastová okna	154 055
Šimek vodo-topo-plyn, s.r.o.	rekonstrukce vytápění zimní zahrada	392 950
ostatní		
Milivoj Husák, Lelekovice	skleněná pískovaná stěna kaple sv.Anežky České	143 000
Chromčák Luboš, Branky	dorozumivací zařízení OOP	299 710
Chromčák Luboš, Branky	vyvolávací zařízení chirurgická ambulance	91 403
Celkem		14 350 560

VI.3. Fond rezervní

Tabulka 68		Fond rezervní		Nemocnice TGM Hodonín, příspěvková organizace	
v tis.Kč					
Tvorba		Rozpočet	Skutečnost		
Počáteční stav		508	508		
Přídel ze zlepšeného HV		0	0		
Peněžní dary		350	118		
		858	626		
Čerpání					
Časové překlenutí rozdílu mezi N AV		0	0		
Další rozvoj své činnosti		0	0		
Ostatní -použití darů		450	108		
		450	108		
Konečný stav k 31.12.2012		408	518		

VI.4. Rozbor rezervního fondu – Dary

Tabulka 69		Rozpis peněžních darů za rok 2012		Nemocnice TGM Hodonín, příspěvková organizace	
Dárce	Adresa	Částka			
Římsko katolická farnost Hodonín	Hodonín, Masarykovo nám.7	127 000			
ROYAL COM	Hodonín, M. Benky 4148/34	20 000			
Zámečník Petr-Policie	Dolní Bojanovice Neoveská 1030	13 000			
Fillingerová Lenka	Dubňany - dědictví	12 485			
Montgas	U Kyjovky 3953/3, Kyjov	10 000			
JUDr. Zachovalá	Nár.třída 35, Hodonín	10 000			
Štaňkovi	Sv. Čecha 20, Hodonín	10 000			
Vigoss	Hodonín, U Elektrárny 4022/4C	5 000			
Bracco Imaging Czech s.r.o.	Novodvorská 994/138, Praha 4	5 000			
HERO CZECH		1 327			
Finanční dary celkem		213 812			

VI.5. Fond kulturních a sociálních potřeb

Tabulka 70		Název tabulky		<i>Nemocnice TGM Hodonín, příspěvková organizace</i>	
Tvorba		Rozpočet	Skutečnost		
Počáteční stav		1 594	1 594		
Základní přiděl dle kolektivní smlouvy		1 384	1 340		
Ostatní - splátky půjček					
Celkem		2 978	2 934		
Čerpání		Rozpočet	Skutečnost		
Kulturní,soc. a tělovýchovná činnost		90	82		
Masáže zaměstnanců,		35	5		
Penzijní pojištění		660	660		
Stravování		680	590		
Rekreace, zájezdy, dětské tábory		145	95		
Sociální výpomoc návratná					
Sociální výpomoc nenávratná					
Peněžní dary k jubileím		227	221		
Ostatní					
Celkem		1 837	1 653		
Konečný stav FKSP k 31.12.2012		1 141	1 281		

VII. Zpráva o výsledcích finančních kontrol

Plán interního auditu v roce 2012

Číslo	Priorita	Oblast auditu	Typ	Druh	Název auditu	Objekt a cíl auditu	termín	Audit tým
1	S	Rozpočet 2012	F	Ř	Kontrola tvorby rozpočtu a fin. plánů nemocnice pro rok 2012	Hlavní ekonom, oddělení PaM – dodržení podmínek tvorby	01-02	Dr. Hanák
2	V	Inventury 2011	F	Ř	Zhodnocení naplnění účelu inventarizace a kontrola provedení	Hlavní ekonon, finanční účtárna	02	Dr. Hanák
3	S	smluvně vázaní externí lékaři	V	Ř	Audit externích lékařů s pomocí outsourcingu ekonomické zhodnocení působení	Hlavní eknom, zdravotní úsek	03	Dr. Hanák + Ing. Dvořáček
4	S	Sestavy úč. závěrky	F	Ř	Kontrola účetní závěrky 2011 dle stanovených int.pravidel	finanční účtárna	04	Dr. Hanák
5	S	navržená opatření	OST	Ř	Kontrola naplnění opatření stanovených v roce 2011	Oddělení dle odpovědnosti	05	Dr. Hanák
6	S	nemocniční lékárna	V	Ř	Nákup zdrav. prostředků a materiálu v lékárně	ved. lékárny, nemocniční lékárna	06	Dr. Hanák
7	S	Pronájmy	S	Ř	Kontrola hospodaření se svěřeným majetkem – pronájmy	HTS, finanční účtárna	07	Dr. Hanák
8	S	Servisní služby zdrav.přístr.	V	Ř	Servisní služby na zdravotní přístroje	HTS	08	Dr. Hanák
9	S	Informační systémy	OST	Ř	Provéřit funkčnost informačních systémů	Oddělení zdravotní péče, ek. úsek	09	Dr. Hanák
10	S	Prádelna	V	Ř	Servis a hospodaření s prádlem nemocnice	HTS	10	Dr. Hanák
11	S	e_aukce	S	Ř	Kontrola e_aukcí	zdávající oddělení, auditor	11	Dr. Hanák
12	S	řídící akty	OST	Ř	Kontrola norem	HTS	12	Dr. Hanák
13	S	e.mail adresy	OST	MŘ	Kontrola mail. adres	IVO	10	Dr. Hanák

Zpráva o výsledcích finančních kontrol za rok 2012

Pro rok 2012 byl vypracován harmonogram kontrol schválený 9.1.2012 ředitelem. Na základě rozhodnutí ředitele nemocnice byly postupně prováděny interní finanční kontroly ve stanoveném rozsahu a termínech. Na základě situace byl zadán jeden mimořádný audit.

V průběhu roku nebyly vykonány žádné kontroly podle mezinárodních smluv. V závěru všech prováděných kontrol byla vždy stanovena doporučení pro zajištění zvýšení efektivnosti postupů řízení a nápravy drobných nedostatků. V doporučeních byly stanoveny termíny a odpovědnosti pro jejich zajištění. V rámci provedených kontrol nebyly zjištěny závažné nedostatky, ani nebyla předána žádná zjištění k dalšímu řízení.

Zhodnocení provedených kontrol:

- Kontrola přípravy a tvorby rozpočtu a finančních plánů nemocnice pro rok 2012 – při zpracování rozpočtu vycházeli zpracovatelé z podmínek stanovených zřizovatelem. Kontrolou bylo zjištěno, že postupy při tvorbě rozpočtu nevykazují závady. Kontrolingová role rozpočtových limitů byla uplatňována v plném rozsahu na všech úrovních. Naplňování výkonů dle dispozic úhradové vyhlášky a smluv se ZP pravidelně kontrolováno. Kontrola naplňování rozpočtu probíhala měsíčně s předkládáním na JmK. Kontroling prováděn v návaznosti na úroveň výsledků zdravotních oddělení a HTS. V průběhu roku byly učiněny 2 změny rozpočtu dle platných pravidel.
- Zhodnocení naplnění účelu inventarizace – stav majetku a závazků a reálnost jejich ocenění. Prověření dodržení stanovených postupů u fyzické a dokladové inventury. Kontrola provedení inventurních soupisů. Kontrola provedení a obsahu inventarizační zprávy. Pro provedení inventur stanoveny interní řídicí akty, předepsané postupy byly dodrženy. Inventury provedeny ve stanovených časových relacích. Položky značené číselnými kódy byly odsouhlaseny přes čtečku HT 630. požádáno o doplnění návrhu na řešení zúčtovatelných rozdílů a návrh na preventivní opatření jak předcházet vzniku zúčtovatelných rozdílů. Inventury prokázaly, že reálný stav odpovídá účetnímu vedení.
- Kontrola plnění výkonnosti a podmínek dle uzavřených smluv externích lékařů – zhodnoceno působení externích lékařů dle jednotlivých oddělení. Zhodnocení výkonů bylo provedeno outsoursingově s „Principal Business Consultant Health“. Podkladem pro zpracování byly tzv. K-dávky pro všechny ZP za období roku 2011 a smluvní výkony dané přílohami č.2 ke smlouvám s VZP. Konstatováno, že onkologická pracoviště jsou 100% zajištěna externími lékaři, ostatní podílem odpovídajícímu smluvnímu úvazku. U jednotlivých lékařů je proporcionální vztah mezi počtem pacientů, body a ZUM. Byla provedena bilance nákladů a výnosů, saldo činí 871 tisíc Kč. Nejsou indikace, které by měly vést k přehodnocení vztahů s externími lékaři.
- Kontrola provedení účetní závěrky 2011 dle stanovených interních pravidel a zásad zřizovatele. Materiály k účetní závěrce kompletní. Zpracování závěrky proběhlo korektně, včetně kontrolních etap. Kontrola vazeb na závazné výsledkové výkazy je prováděna softwarově. Všechny vazby byly potvrzeny. Archivace sestav dodržena v předepsaném rozsahu.
- Kontrola plnění opatření stanovených v interních auditech provedených v roce 2011. Je dohodnuto, že kontrola je prováděna jedenkrát ročně. Konstatováno, že navržená opatření byla vesměs zajištěna. V pěti případech byla stanovena nová opatření.

- Kontrola nákupu zdravotních prostředků a materiálu v nemocniční lékárně. Objednávání léků probíhá dle stanovených pravidel. Prostřednictvím iFarmis Profi zadávají oddělení své objednávky. Při zadávání léků se zásadně uplatňuje pozitivní lékový list. Kontrola limitů je prováděna přes MIS. K překračování limitů nedochází. Počet aktivních dodavatelů léků je cca 120. Hodnocení dodavatelů probíhá 2x ročně. Objemy expirovaných léků jsou minimální. Pravidelně se zjišťuje, které léky jsou na hraně životnosti a nabízejí se oddělením ke spotřebě. Kontrolní metody probíhají v lékárně i na odděleních. Probíhá hodnocení výše skladových stavů, zásoby jsou na týden, speciálně se ošetřují potřeby havarijních zásob. Jednotlivě je reagováno na výpadky dodávek.
- Kontrola hospodaření se svěřeným majetkem – pronájmy. Průběžně je hodnocena úroveň služeb poskytovaných v rámci pronájmů. Nejsou konstatovány důvody, které by měly vést k zásadním změnám smluv. Povinnost správy a kontroly ze strany finanční účtárny je naplněna v plném rozsahu.
- Kontrola zajišťování servisních služeb na zdravotní přístroje. Evidence smluv v oblasti servisu zdravotních přístrojů je na velmi dobré úrovni, je úplná verze papírových smluv i digitálních. Nechybí aktuální seznam smluv. Hodnocení úrovně služeb je pravidelně prováděno v rámci ročních ISO hodnocení dodavatelů. K firmám zajišťujícím servis zdravotnických přístrojů nejsou zásadní výhrady. Předběžné a následné kontroly plateb za servisní služby jsou zajišťovány dle předepsaných pravidel.
- Kontrola informačních systémů. Byla prověřena funkčnost informačních systémů v oblasti ekonomických zpracování a funkčnost zdravotnického systému NIS. Byla zhodnocena kvalita zadávání dat a posouzena uživatelská přívětivost systémů. Rovněž byly zhodnoceny uživatelské znalosti provozovatelů. Nebyly shledány zásadní nedostatky.
- Kontrola dodržování stanovených postupů a kvality při správě prádla nemocnice. Zhodnocení ekonomiky jednotlivých procesů a kontrola dodržování stanoveného rozpočtu. Praní prádla je zajišťováno firmou Chrištof. Postupy pro nakládání s prádlem jsou pro oddělení stanoveny v provozním řádu oddělení. Tyto jsou dodržovány. Stanovené postupy oddělením vyhovují, nejsou k nim výhrady. Vyhovují jak z pohledu věcného provedení, tak časových režimů. Technické zázemí na odkládání použitého prádla a skladování čistého jsou vyhovující. K řešení je stanovení počtů kusů prádla pro jednotlivá oddělení. Náklady na praní prádla jsou čerpány rovnoměrně. Proces praní prádla a čištění je hlídán stanoveným limitem. Nákup prádla je posuzován jednotlivě dle aktuálních požadavků.
- Kontrola rozsahu provedených e-aukcí, vyhodnocení ekonomických přínosů u jednorázových a u opakovaných aukcí. Objem a počet e_aukcí je rovnoměrný, za rok soutěžen sortiment za 6 mil. Postupně dochází ke snížení výše úspory. Je třeba hledat cesty k rozšíření soutěženého sortimentu. U cyklických e-aukcí nákupu potravin vyzkoušet zavedení měsíčního opakování formou cenových poptávek
- Kontrola řídicích aktů organizace - kontrola se zaměřila na tvorbu, formální a věcnou správnost vybraných řídicích aktů pro úsek HTS. Konstatováno, že předepsané postupy ohledně údržby norem jsou dodržovány. Soulad s platnou legislativou a Zásadami JmK pro p. o. je trvale dodržován a naplňován. Přehled všech platných norem je na intranetu.
- Provedení kontroly e.mailových adres určených pracovníkům nemocnice a skupin adres. Aktuálně je vedeno 119 individuálních adres osob, 14 individuálních adres subjektů (oddělení), 3 individuální adresy systémové. Tedy celkem je aktivních 136 adres ze 140 možných. Skupinových adres je zavedeno 8. V aktuálních adresách se nevyskytují adresy osob, které nejsou zaměstnanci NTGM.

Externími kontrolními orgány byly provedeny následující kontroly

- JmK odbor zdravotnictví provedl 28.03. průběžnou veřejnosprávní kontrolu na místě zaměřenou na Personální a mzdová agenda, hospodaření organizace. Kontrolované období rok 2012 a související období.

Shrnutí výsledků kontroly - připomínky:

Personální a mzdová agenda.

Kolektivní smlouva

2 připomínky

Vnitřní kontrolní mechanismy

5 připomínek

Zpráva o realizovaných opatřeních k nápravě zaslána na JmK 7.8.12.

Byly dány do souladu s platnou legislativou některá ustanovení Kolektivní smlouvy, zejména článek 5 a 16.

Byla vypracována směrnice č. 6/2012 – Oběh účetních dokladů, stanovení postupu provádění řídicí kontroly a rozsah oprávnění k provádění této kontroly. Směrnice stanovuje provádění postupů dle legislativy a odstraňuje nedostatky dle připomínek.

VIII. VÝSLEDKY INVENTARIZACE MAJETKU A ZÁVAZKŮ

Při inventarizaci majetku bylo postupováno dle zákona o účetnictví č. 563/1991 Sb., ve znění pozdějších předpisů a v souladu s vyhláškou MF č. 505/2002 Sb. v platném znění.

Rozhodnutím ředitele NTGM Hodonín, p. o. č. 8/ 2012 byla jmenována ústřední inventarizační komise dále jen / ÚIK/ a vydán plán inventarizace majetku a závazků pro rok 2012. Rozhodnutím ředitele NTGM Hodonín, p. o. č. 8/2012 byli jmenováni členové dílčích inventarizačních komisí dále jen / DIK /.

Směrnicí ředitele NTGM Hodonín, p. o. č. 9 / 2012 pro provedení inventarizace byli členové DIK seznámeni s procesními postupy, koncepcemi a odpovědností za nařízenou práci, dále s bezpečností práce a pracovníky v jejich přímé odpovědnosti za inventarizovaný majetek v souladu s ustanovením zákona č. 563/ 1991 Sb. o účetnictví ve znění pozdějších předpisů.

Dílčí inventarizační komise prováděly inventarizaci hmotného a nehmotného majetku. Inventarizace byla uskutečněna od 1. 10. 2012 – 2.1.2013. Inventury na odděleních prováděly DIK pomocí terminálu HT63 určeného ke sběru dat. Výpisy z katastru nemovitostí byly použity jako pomocná evidence ke skupině pozemky a budovy a stavby. Inventarizace zásob byla uskutečněna od listopadu 2012 do 2.1.2013.

U inventarizace majetku , která byla provedena před datem 31.12. 2012 byl proveden dopočet přírůstků a úbytků k 31.12. 2012.

Dokladová inventarizace majetku a závazků byla provedena DIK k datu 31.12.2012

DIK vyhotovily inventarizační zápisy z úseku jim určených s uvedením inventarizačních rozdílů.

VIII.1. Inventarizace majetku evidovaného na účtech :

Tabulka 71		Inventarizační rozdíly	<i>Nemocnice TGM Hodonín, příspěvková organizace</i>
účet		Inventarizační rozdíly	
012*	Nehmotné výsledky výzkumu a vývoje	nebyl nalezen inventarizační rozdíl	
130001	Software	nebyl nalezen inventarizační rozdíl	
180001	DDNM	nebyl nalezen inventarizační rozdíl	
021*	Budovy a stavby		
3100	Pozemky	nebyl nalezen inventarizační rozdíl	
022*	Samostatně movité věci soubory movitých věcí	nebyl nalezen inventarizační rozdíl	
02800*1	DDHM	manko 7995,-Kč přebytek 15890,-Kč rozdíly zaúčtovány k 31.12.2012	
02800*3	DDHM dary	nebyl nalezen inventarizační rozdíl	
9020001	ODHM	nebyl nalezen inventarizační rozdíl	
9020003	ODHM dary	nebyl nalezen inventarizační rozdíl	
9030001	Najatý hmotný dlouhodobý majetek	nebyl nalezen inventarizační rozdíl	

VIII.2. Inventarizace finančního majetku evidovaný na účtu 261:

Tabulka 72		Inventarizace finančního majetku	Nemocnice TGM Hodonín, příspěvková organizace
účet			
261*	pokladna	nebyl nalezen inventarizační rozdíl	

VIII.3. Inventarizace zásob :

Tabulka 73		Inventarizace zásob	Nemocnice TGM Hodonín, příspěvková organizace
účet			
1120400 +	sklad potravin + obaly a obalový materiál pro potraviny	nebyl nalezen inventarizační rozdíl	
1120462			
1120360	materiál na úklid	nebyl nalezen inventarizační rozdíl	
1120600	sklad krve	nebyl nalezen inventarizační rozdíl	
1120641	krevní výrobky	nebyl nalezen inventarizační rozdíl	
1120700	Léky SZM ze skladu lékárny	Rozdíl -5230,10 Kč	
1120707	přípravna cytostatik	nebyl nalezen inventarizační rozdíl	
1320700	veřejná lékárna	rozdíl -1445,60 Kč	
1120708	příruční sklad ARA	nebyl nalezen inventarizační rozdíl	
1120709	příruční sklad ARA - anestezie	nebyl nalezen inventarizační rozdíl	
1120726	příruční sklad HTO	nebyl nalezen inventarizační rozdíl	
1120727	příruční sklad Mikrobiologie	nebyl nalezen inventarizační rozdíl	
1120725	příruční sklad OKB	nebyl nalezen inventarizační rozdíl	
1120728	příruční sklad RTG	nebyl nalezen inventarizační rozdíl	
1120716	příruční sklad centrální steril	nebyl nalezen inventarizační rozdíl	
1120714	příruční sklad chirurgická ambulance	nebyl nalezen inventarizační rozdíl	
1120719	příruční sklad gynekologie	nebyl nalezen inventarizační rozdíl	
1120715	příruční sklad operační sály	nebyl nalezen inventarizační rozdíl	

Dokladová inventarizace závazků a pohledávek byla provedena k datu 31.12.2012

SEZNAM TABULEK

Tabulka 1	Hlavní ukazatelé nemocnice	9
Tabulka 2	Název	11
Tabulka 3	Počty lůžek	21
Tabulka 4	Lůžková péče v nemocnici	22
Tabulka 5	SVLS tabulka B	23
Tabulka 6	Ambulance tabulka C	24
Tabulka 7	Lékárna	24
Tabulka 8	LSPP	28
Tabulka 9	Počet ošetřených cizinců	28
Tabulka 10	Sumarizace pacientů s dekubity v NTGM Hodonín p. o.	30
Tabulka 11	Počty dekubitů přeložených z jiných zařízení	30
Tabulka 12	Nežádoucí události v roce 2012	32
Tabulka 13	Nejčastější diagnózy na interním oddělení	35
Tabulka 14	Nejčastější diagnózy na OOP	35
Tabulka 15	Statistika gastroenterologie	38
Tabulka 16	Nejčastější diagnózy CHIR v roce 2012	41
Tabulka 17	Operace – tabulka E	43
Tabulka 18	Nejčastější diagnózy na gynekologickém oddělení	44
Tabulka 19	Nejčastější diagnózy na dětském oddělení	48
Tabulka 20	Nejčastější diagnózy na ARO	50
Tabulka 21	Bilance výkonů RDG oddělení	51
Tabulka 22	Nejčastější diagnózy RHB	56
Tabulka 23	Náklady na telefonování v tis. Kč	60
Tabulka 24	Náklady na potraviny	61
Tabulka 25	Náklady na stravu a prádlo	62
Tabulka 26	Náklady na praní prádla	62
Tabulka 27	Spotřeba elektrické energie	63
Tabulka 28	Spotřeba plynu	63
Tabulka 29	Spotřeba vody	64
Tabulka 30	Zdravotní odpady	64
Tabulka 31	Tuhý komunální odpad	64
Tabulka 32	Rozhlasové a televizní poplatky	64
Tabulka 33	Ostatní osobní náklady za rok 2012	65
Tabulka 34	Mzdy a zaměstnanci	66
Tabulka 35	Výkaz pracovní neschopnosti od 1.1.2012 do 31.12.2012	67
Tabulka 36	Přehled o plnění rozpočtu	69
Tabulka 37	Výnosy hlavní činnost	76
Tabulka 38	Výnosy doplňková činnost	80
Tabulka 39	Tržby za nasmlouvané výkony za poskytnutí ZP	81
Tabulka 40	Regulační poplatky	82
Tabulka 41	Náklady hlavní činnosti	83
Tabulka 42	Náklady doplňková činnost	89
Tabulka 43	Významné dodavatelské opravy	91
Tabulka 44	Výběrová řízení do 100 tis. Kč	92
Tabulka 45	Výběrová řízení nad 100 tis. Kč do 1 mil. Kč	92
Tabulka 46	Výběrová řízení nad 1 mil. Kč	92
Tabulka 47	Stav na bankovních účtech	93
Tabulka 48	Pokladna	93
Tabulka 49	Ceniny	93

Tabulka 50	Pohledávky	94
Tabulka 51	Závazky	95
Tabulka 52	Investice 2012	97
Tabulka 53	Vývoj doplňkové činnosti	100
Tabulka 54	Spotřeba PHM a najeté kilometry v roce 2012.....	101
Tabulka 55	Rozdělení majetku	102
Tabulka 56	Nově zařazený majetek	102
Tabulka 57	Vyřazený majetek.....	104
Tabulka 58	Pozemky	105
Tabulka 59	Seznam pozemků	105
Tabulka 60	Přírůstky majetku na účtech 028, 018	106
Tabulka 61	Bilance přírůstků majetku dle účtů.....	112
Tabulka 62	Úbytky majetku na účtu 028	113
Tabulka 63	Bilance úbytků majetku na účtu 028	115
Tabulka 64	Komentář k účtu 042.....	116
Tabulka 65	Přehled fondů.....	118
Tabulka 66	Fond investiční.....	119
Tabulka 67	Čerpání investičního fondu	120
Tabulka 68	Fond rezervní.....	121
Tabulka 69	Rozpis peněžních darů za rok 2012	121
Tabulka 70	Název tabulky	122
Tabulka 71	Inventarizační rozdíly	127
Tabulka 72	Inventarizace finančního majetku	128
Tabulka 73	Inventarizace zásob	128

SEZNAM OBRÁZKŮ

Obrázek 1	Organizační schéma	14
Obrázek 2	Náměstek pro ZP příloha č.1.....	15
Obrázek 3	Hlavní sestra příloha č.2	16
Obrázek 4	E + HTS příloha č.3.....	17
Obrázek 5	Nežádoucí události v roce 2012	32
Obrázek 6	Graf počtu hospitalizací na chirurgickém oddělení.....	40