

Nemocnice TGM Hodonín, příspěvková organizace
Purkyňova 11, 695 26 HODONÍN

Zpráva o činnosti za rok 2011



Hodonín 24. února 2012

Předkládá:

Ing. Antonín Tesařík
ředitel
Nemocnice TGM Hodonín,
příspěvková organizace

Název zdravotnického zařízení: **NEMOCNICE TGM HODONÍN,
příspěvková organizace**

Sídlo: **Purkyňova 2731/11, 695 26 Hodonín**

Právní forma: **příspěvková organizace**

IČ: **00 226 637**

Zapsána: **v Obchodním rejstříku u Krajského soudu
v Brně, oddíl Pr, vložka 1228**

Statutární zástupce: **Ing. Antonín Tesařík**
Slunečná 3779/14, 695 01 Hodonín

Odborný zástupce: **MUDr. Věra Dostálová**
- pro LSPP MUDr. Jozef Kántor
- pro vnitřní lékařství MUDr. Josef Novák
- pro chirurgii MUDr. Martin Man
- pro kardiologii MUDr. Pavel Obrtlík
- pro gynekologii MUDr. Jiří Nezdařil
- pro ústavní lékárnu Mgr. Šárka Pavelková
- rehabilitační medicínu MUDr. Vladimír Kaprál

Forma vlastnictví nemovitosti: **nestátní**

Místo provozování: **ul. Purkyňova 11, Hodonín
ul. Národní tř. 48, Hodonín
ul. Bratří Čapků 1a Hodonín
- majetek Jihomoravského kraje**

Zřizovatel: **Jihomoravský kraj**
Brno, Žerotínovo nám. 3/5, 601 82

Den zahájení provozu: **1. ledna 2003**

Kontaktní údaje
Telefon: 518 306 111
Fax: 518 321 851
E-mail: nemho@nemho. cz
Internetová adresa: www. nemho. cz

Vážené dámy a pánové,

výsledkem naší společné práce v roce 2011 není jen řada spokojených pacientů, kteří nám píší, ale také úspěšné hospodářské ukončení roku se ziskem 4,18 mil.Kč, který poslouží k dalšímu snížení kumulované ztráty minulých let a snížení závazků.

Kladného výsledku bylo dosaženo i za velmi ztížených podmínek, kdy byla za plného provozu realizována největší investiční akce roku - zateplení obvodového pláště nemocnice s výměnou všech oken a využitím solární energie pro ohřev teplé užitkové vody, hrazené z dotace zřizovatele Jihomoravského kraje a fondů EU, s celkovými náklady téměř 36 mil.Kč.

Byla věnována pozornost obnově a modernizaci přístrojového vybavení, na níž bylo vynaloženo 6 mil.Kč, pokračovala obnova lůžkového fondu s použitím veřejné sbírky, byla obnovena po rekonstrukci činnost patologie, rozšířeno oddělení rehabilitace a zázemí pro laboratoře, pokračovaly úpravy pokojů ke zlepšení podmínek při hospitalizaci našich pacientů. Velmi oceňuji spolupráci a podporu nejen ze strany Jihomoravského kraje, ale také vedení Města Hodonína a dalších spádových obcí.

Pokročili jsme již v získání akreditace pro účely výchovy a vzdělávání lékařů u oddělení chirurgie, další by měly v krátkém horizontu následovat. Jsou vytvořeny dostatečné předpoklady pro ekonomickou i personální stabilizaci nemocnice, zásadní však budou v následujícím roce rozhodnutí o struktuře a rozsahu poskytované zdravotní péče hrazené ze strany zdravotních pojišťoven v souvislosti s ukončením smluv.

Rád bych Vám za Vaši náročnou práci poděkoval, prokazujeme tím, že naše zdravotnické zařízení poskytuje služby nejen na vysoké odborné úrovni, ale umí si na svoji činnost vydělat a dosahovat dlouhodobě stabilizovaného hospodaření důležité z hlediska našeho zřizovatele



Ing. Antonín Tesařík
ředitel

OBSAH

OBSAH	6
I. Plnění úkolů v oblasti hlavní činnosti	9
I.1. Struktura a základní parametry organizace	12
I.1.1. Management /k 31. 12. 2011/	12
I.1.2. Odborná pracoviště:	12
I.1.3. Organizační schéma	12
I.1.4. Organizační změny v průběhu roku:	12
I.1.5. Certifikáty	12
I.1.6. Konkrétní kroky k optimalizaci nemocnice	17
I.1.7. Významná pozitivní prezentace nemocnice	17
I.1.8. Sponzorské dary	18
I.1.9. Mimořádné události	18
I.2. Léčebně preventivní péče	19
I.2.1. Léčebně preventivní péče - úvod - seznam odborností a oddělení	19
I.2.2. Zajištění zdrav. služeb a odborností cizími zaměstnanci	26
I.2.3. Zajištění ústavní pohotovostní služby (personální obsazení)	26
I.2.4. Stížnosti a jejich řešení za r. 2011	27
I.2.5. Spokojenost pacientů	27
I.2.6. Vzdělávání a osvětové akce pro veřejnost	29
I.2.7. Informace o LSPP	30
I.3. Koncepce ošetrovatelské péče Nemocnice TGM Hodonín p. o.	32
I.3.2. Data z jednotlivých oddělení	35
I.4. Provozní činnosti	61
I.4.1. Podatelna	61
I.4.2. Pokladna	61
I.4.3. Telefonní ústředna	62
I.4.4. Údržba	62
I.4.5. Stravovací provoz	63
I.4.6. Prádelna	64
I.5. Technické činnosti	65
I.5.1. Nově pořízená technika	65
II. Plnění úkolů v personální oblasti	68
II.1. Zaměstnanci a mzdy	68
II.1.1. Hodnocení stavu v oblasti BOZP a požární ochrany	70
III. Plnění úkolů v oblasti hospodaření	72
III.1. Výnosy	82
III.1.1. Výnosy tabulka hlavní činnosti	82
III.1.2. Výnosy tabulka doplňková činnost	86
III.1.3. Doplňující komentář k výnosům roku 2011	87
III.2. Náklady	89
III.2.1. Náklady hlavní činnosti	89
III.2.2. Náklady doplňková činnost	94
III.2.3. Doplňující komentář k nákladům roku 2011	97
III.3. Finanční majetek	99
III.4. Pohledávky, závazky	100
III.5. Oblast dotací	102
III.5.1. Investiční dotace	102
III.5.2. Ostatní dotace	102
III.6. Investice	103

III.7. Doplnková činnost.....	105
IV. Autoprovoz.....	106
V. Plnění úkolů v oblasti nakládání s majetkem	107
V.1. Rozdělení majetku dle kategorií , stav k počátku a ke konci sledovaného období	107
V.2. Rozpis zařazeného majetku ve sledovaném období.....	107
V.3. Rozpis vyřazeného majetku ve sledovaném období.....	108
V.4. Pozemky	110
V.5. Přírůstky DDHM a DDNM	111
V.6. Úbytky DDHM.....	118
V.7. Nezařazené investice k 31.12.2011	123
V.8. Přehled platných nájemních smluv.....	124
V.9. Bezúplatně převedený majetek.....	124
VI. Přehled o tvorbě a čerpání peněžních fondů	125
VI.5. Fond kulturních a sociálních potřeb.....	131
VII. ZPRÁVA O VÝSLEDČÍCH FINANČNÍCH KONTROL	132
VIII. Výsledky inventarizace majetku a závazků.....	135
VIII.1. Inventarizace majetku evidovaného na účtech :.....	135
VIII.2. Inventarizace finančního majetku evidovaný na účtu :.....	136
VIII.3. Inventarizace zásob :	136
Seznam tabulek	137
Seznam obrázků	139

I. PLNĚNÍ ÚKOLŮ V OBLASTI HLAVNÍ ČINNOSTI

Hospodaření organizace

Rok 2011 byl z hospodářského pohledu dalším rokem stabilizace a snižováním kumulované ztráty minulých období. Nemocnice dosáhla kladného hospodářského výsledku **4 235 tis.Kč** před zdaněním, po odvodu daně z příjmu právnických osob pak **4 185 tis.Kč**, snížila saldo pohledávky - závazky o **6 785 tis.Kč**, to vše za situace, kdy bylo nutné se vyrovnat se sníženými platbami za zdravotních péči od zdravotních pojišťoven (dle úhradové vyhlášky na rok 2011 to bylo pouze **98%** toho co nemocnice dostala v roce 2009). Dále bylo potřeba vyjednávat se zdravotními pojišťovnami, které požadovali vrácení části záloh za rok 2010 v důsledku nesplněných ukazatelů hospitalizací a casemixu. Zejména složité vyjednávání bylo se zdravotní pojišťovnou VZP, která odmítala nasmlouvání jakékoliv zdravotní péče navíc a také se zdravotní pojišťovnou ZPMV, která požadovala srážku – **11,7 mil.Kč**. Výpočet této srážky však byl vytvořen na chybné základně roku 2008, kde naše nemocnice dostala od ZPMV úhradu pouze v úrovni **0,54 Kč/1bod**, což kryje náklady nemocnice na poskytovanou zdravotní péči pouze z **55 %**. Dalším problémem, který bylo nutné řešit byla akce lékařů „Děkujeme odcházíme“, kde lékaři sice dosáhli navýšení platů, bohužel toto navýšení bylo ze strany zdravotních pojišťoven kryto jen částečně a některými (OZP) vůbec. Pro nemocnici to znamenalo vyšší osobní náklady cca o 10 129 tis.Kč.

Hlavní ukazatelé nemocnice		Nemocnice TGM Hodonín, příspěvková organizace	
Sledovaný ukazatel	měr.jednotka	2010	2011
Výkony lůžkové části nemocnice	body	123 726 789	128 925 378
Výkony ambulancí	body	164 892 362	167 588 532
Počet ukončených hospitalizací	počet	8 687	8 620
Casemix lůžkové části, grouper_2011	hodnota	7 521	7 766
Dosažený Casemix index nemocnice	koef	0,865	0,901
Náklady nemocnice	tis.Kč	369 292	375 758
Výnosy nemocnice	tis.Kč	371 703	379 943
Hospodářský výsledek	tis.Kč	+2 411	+4 185

V roce 2011 opět naše nemocnice pokračovala v jednáních se zdravotními pojišťovnami s cílem udržet úroveň úhrad za zdravotní péči minimálně na úrovni roku 2010. Eliminovat srážky za rok 2010 se podařilo u ZP Metal aliance a ZP ČPZP, rovněž ZP OZP nám přidala na prokazatelné náklady související s mimořádně nákladným pacientem. Jistého pokroku bylo dosaženo také jednáním s RBP, kde se nám podařilo dosáhnout určitého navýšení plateb s příslibem dalšího řešení.

Příznivě se vyvíjela situace také u lékárny pro veřejnost kde po výrazném poklesu poté co náš zřizovatel JMK ukončil poskytování finančních darů pacientům na úhradu regulačních poplatků, se opět situace mírně zlepšila, zejména po zavedení slev na tzv. „Senior pasy“, které nám spolu s vyšším využíváním „Rodinných pasů“ pomáhají odolávat konkurenčním lékárnám Dr.Maxe.

V oblasti nákladů v úsilí o snížení nákladů na zdravotní materiál a léky negativně působil dynamický nárůst spotřeby především nízkomolekulárních heparinů a antibiotik. Projevil se také vývoj spotřeby zdravotních materiálů na chirurgické operace, kde náklady neustále

rostou a nejsou adekvátní platbám od zdravotních pojišťoven, které naopak tlačí na snižování nákladů za každou cenu.

Vědomi si všech výše uvedených problémů , zvláště pak nízkých úhrad od zdravotních pojišťoven, omezili jsme veškeré náklady na opravy a údržbu a snížili čerpání vlastních investičních prostředků na minimum.

Cíle pro další období v ekonomické oblasti.

Prioritou pro rok 2012 po vydání úhradové vyhlášky na rok 2012 , kde je stanoveno referenční období rok 2010 , je dosažení plateb od zdravotních pojišťoven minimálně na úrovni roku 2011 a dále v jednání s pojišťovny udržení odpovídajícího ohodnocení zdravotní péče, které umožní další zkvalitnění lékařské a ošetrovatelské péče v naší nemocnici.

Stanovení předběžných záloh na rok 2012 ze strany zdravotních pojišťoven představuje pro naše zdravotnické zařízení celkové snížení zálohových úhrad o 11 mil.Kč oproti roku 2011.V žádném případě tedy nemocnice nemá vytvořeny předpoklady k dalšímu zvyšování platů, jak je deklarováno Ministerstvem zdravotnictví.

Po provedení restrukturalizace lůžkového fondu naší nemocnice v roce 2011 (- 24 lůžek) musíme udržet počty hospitalizací , casemixu a bodů v ambulantní péči , abychom dostali potřebný objem plateb od zdravotních pojišťoven a zajistili financování nemocnice.

I přes složitou situaci je nutno dále pokračovat v obnově a modernizaci přístrojového vybavení a lůžek nemocnice , prioritou je dokončení nového způsobu vytápění nemocnice, od kterého očekáváme výraznou úsporu. Rovněž je nutné zrealizovat přemístění pracoviště hemodialýzy do hlavní budovy a stabilizovat lékaře této odbornosti, abychom vyloučili možnost nenasmlouvání této odbornosti na rok 2013 od ZP.

Je zapotřebí i nadále využívat potenciál ve snižování nákladů na nákup léků a zdravotních prostředků ve spolupráci se společností CEJIZA i zapojením vlastního nákupu formou e aukcí.

V personální oblasti bude realizován audit a optimalizován stav zaměstnanců v souladu s vývojem v restrukturalizaci lůžkového fondu a rovněž bude zajištěna analýza ztrátovosti některých ambulancí včetně příslušných opatření.

Jen tak můžeme pokračovat v konsolidaci finanční situace a zlepšeným hospodařením postupně směřovat k eliminaci kumulované ztráty z minulých období a vytvořit podmínky k úplnému oddlužení nemocnice.

Hodnocení a cíle v oblasti léčebně preventivní péče

Nemocnice TGM Hodonín, příspěvková organizace zajišťuje svými zaměstnanci terapeutickou, preventivní a diagnostickou činnost na lůžkových odděleních, odborných ambulancích a na pracovištích komplementární složky, dále odběr,zpracování a výrobu transfuzních přípravků, provoz lékárny jak ústavní, tak lékárny pro veřejnost., dopravní zdravotní službu, svoz biologického materiálu.

Lůžková oddělení: interní, chirurgické, gynekologické, dětské, ARO

Ambulantní složka: 22 odborných ambulancí a pracovišť

Ukazatel	2010	2011	Nemocnice TGM Hodonín, příspěvková organizace	
Počet lůžek celkem	224	218		
% využití lůžek	78,7	83,3		
Prům. ošetrovací doba	6,93	6,79		
Počet ošetrovacích dnů	63 368	61 583		
Počet hospitalizací	9 151	9070		
Počet úmrtí	372	372		
Počet ambulantních vyšetření	101 792	105 692		

Došlo k mírnému snížení počtu hospitalizací, na kterém se podílela opatření – omezení činnosti jednotlivých oddělení- při výměně oken v počátku roku průměrná ošetrovací doba mírně snížená, procento využitelnosti lůžek zvýšeno o 4% ,počet ambulantních pacientů- mírný pokles.

V roce 2011 se na chirurgickém oddělení podařilo udržet trend z předchozího období, kdy došlo k navýšení složitějších operací, především onemocnění zažívacího traktu a končetinové traumatologie.

Chirurgické oddělení obdrželo akreditaci I.stupně pro vzdělávací program lékařů, před dokončením je akreditace I.stupně pro pracoviště interního lékařství, hematologie a transfúzní služby. Byla podána žádost o akreditaci I.stupně pro vzdělávání lékařů v oborech rehabilitace a fyzikální medicína, radiodiagnostika a zobrazovací metody.

Nadále trvá a ještě více se prohlubuje spolupráce mezi chirurgickým oddělením a pracovištěm gastroenterologickým, hlavně v oblasti diagnostiky nádorových onemocnění zažívacího traktu, následně pak návaznost na onkologickou ambulanci, která úzce spolupracuje s Klinickým onkologickým centrem Fakultní nemocnice Brno a Masarykovým onkologickým ústavem v Brně.

Sledování a vyhodnocování nozokomiálních nákaz – v roce 2011 hlášeno 69 nozokomiálních nákaz, což je prevalence 0,8%- nízká, nadále bude sledováno a vyhodnocováno.

Duben 2011 – účast na akcích v rámci Dnů zdraví - spolupráce s Městem Hodonín

Květen 2011 – VII.Den sester

V listopadu 2011 proběhla ve spolupráci s Městem Hodonín a občanským sdružením Onkomaják preventivně osvětová akce „Střevotour 2011“, která se setkala s velmi pozitivní reakcí mezi občany města Hodonína.

Lékaři i nelékařští pracovníci se pravidelně aktivně i pasivně zúčastňují odborných seminářů pořádaných jednak v naší nemocnici –dle Plánu výcviku, jednak v rámci jednotlivých odborných společností. Publikují v regionálním tisku a v odborných časopisech jednotlivých odborných společností.

Nemocnice TGM Hodonín,p.o. se zúčastňuje pravidelných schůzek se zástupci Města Hodonín v rámci projektu Zdravé město Hodonín.

I.1. Struktura a základní parametry organizace

I.1.1. Management /k 31. 12. 2011/

Ředitel NTGM Hodonín, p. o.
Náměstkyně ředitele pro zdravotní péči a zástupce ředitele
Hlavní sestra
Hlavní ekonom
Vedoucí HTS
Interní auditor
Asistentka ředitele – právník

Ing. Antonín Tesařík
prim. MUDr. Věra Dostálová
Bc. Naděžda Kwašnievská
Ing. Václav Slovák
Ing. Petr Hořínek
RNDr. Jaroslav Hanák
Mgr. Alena Dekařová

I.1.2. Odborná pracoviště:

Interní oddělení	prim. MUDr. Josef Novák
Chirurgické oddělení	prim. MUDr. Martin Man + <i>odborný zástupce</i>
Operační sály a centrální sterilizace	MUDr. Milan Třeštík, vedoucí lékař
Gynekologické oddělení	prim. MUDr. Jiří Nezdařil + <i>odborný zástupce</i>
Dětské oddělení	prim. MUDr. Anežka Kudličková
Anesteziologicko-resuscitační oddělení	prim. MUDr. Bohumil Holub
Radiodiagnostické oddělení	prim. MUDr. Vladimír Čapka
Oddělení laboratorní medicíny	prim. MUDr. Věra Dostálová
Rehabilitační oddělení	prim. MUDr. Vladimír Kaprál + <i>odborný zástupce</i>
Gastroenterologické pracoviště	MUDr. Miluše Merlíčková, vedoucí lékař
Plicní středisko (TRN)	MUDr. Otto Urban, vedoucí lékař
Ústavní lékárna a výdejna léků pro veřejnost	Mgr. Šárka Pavelková, vedoucí+ <i>odborný zástupce</i>

I.1.3. Organizační schéma

Organizační schéma Nemocnice TGM, p. o. je na obrázcích [Obrázek 1](#) až [Obrázek 4](#)

I.1.4. Organizační změny v průběhu roku:

- 1. 4. 2011 - zařazení vrátných pod vedoucí DZS,
- 1. 6. 2011 - zrušeno pracovní místo vedoucího provozního oddělení,
- 1. 6. 2011 - zřízení pracovního místa projektového manažera,
- 8. 8. 2011 - předána ubytovna Bří. Čapků 1a /bytový dům/ novému vlastníku,
- 13.12.2011 - předán bytový dům a nebytové prostory Národní tř. 50 novému vlastníku.

I.1.5. Certifikáty

Nemocnice TGM Hodonín, p. o. vlastní:
Certifikát kvality ČSN EN ISO 9001:2009
Akreditace laboratoří dle normy ČSN EN ISO 15189:2007
V roce 2012 bude probíhat dozorový audit laboratoří a recertifikace ČSN EN ISO 9001:2009. Systém kvality tak, jak je zaveden, je funkční a odpovídá právním předpisům a požadavkům normy.

Organizační schéma k 31.12. 2011
Nemocnice TGM Hodonín, příspěvková organizace

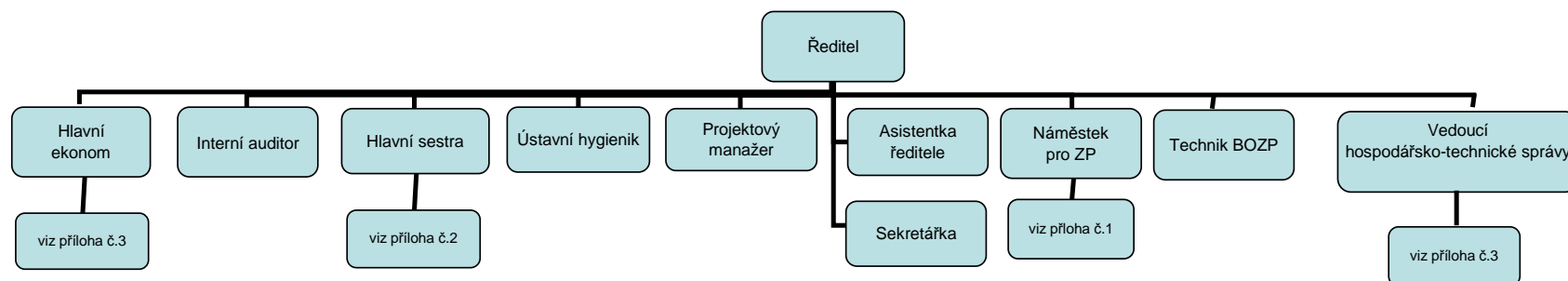

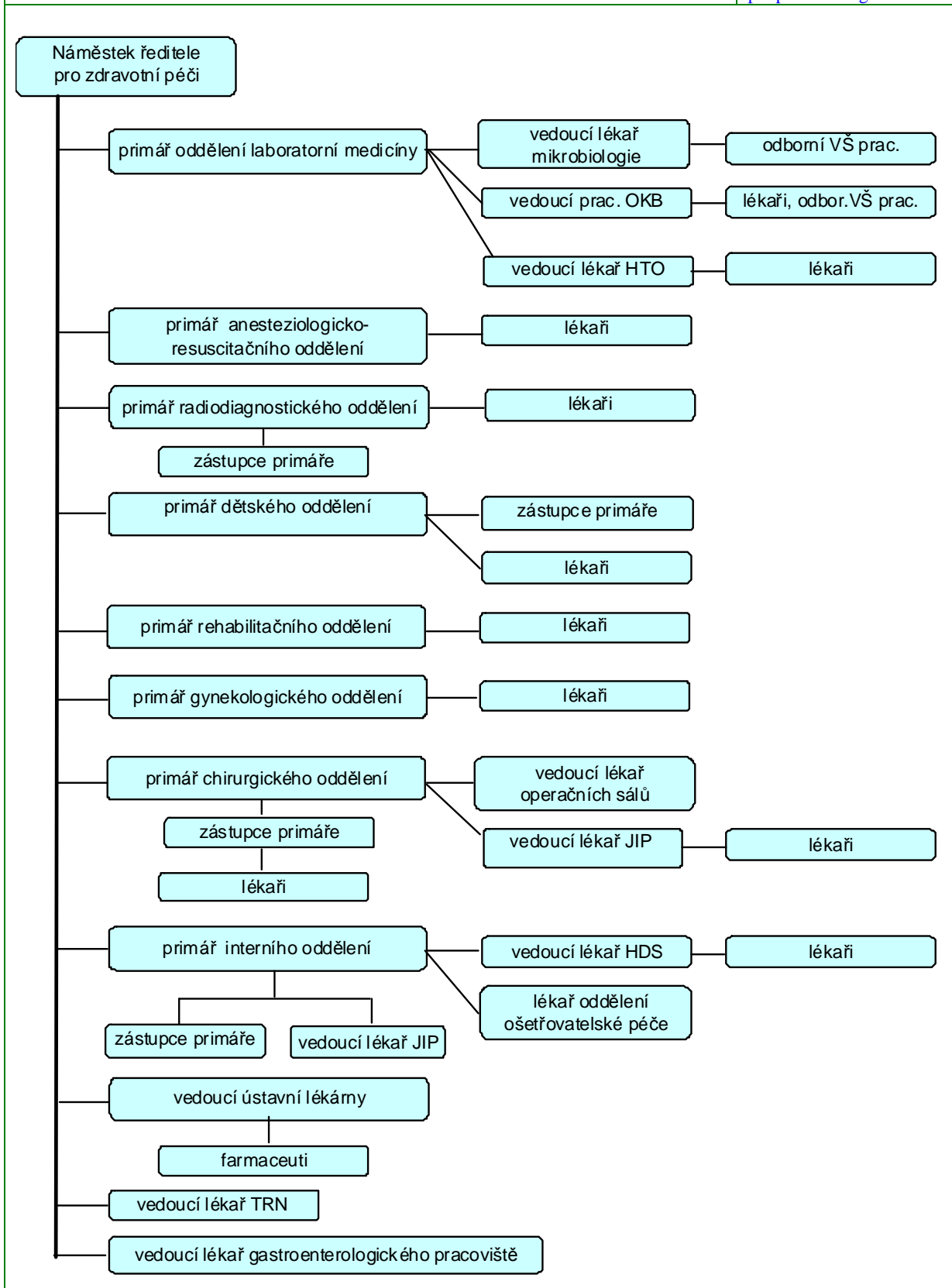

Obrázek 3

Hlavní sestra příloha č.2

Nemocnice TGM Hodonín,
příspěvková organizace

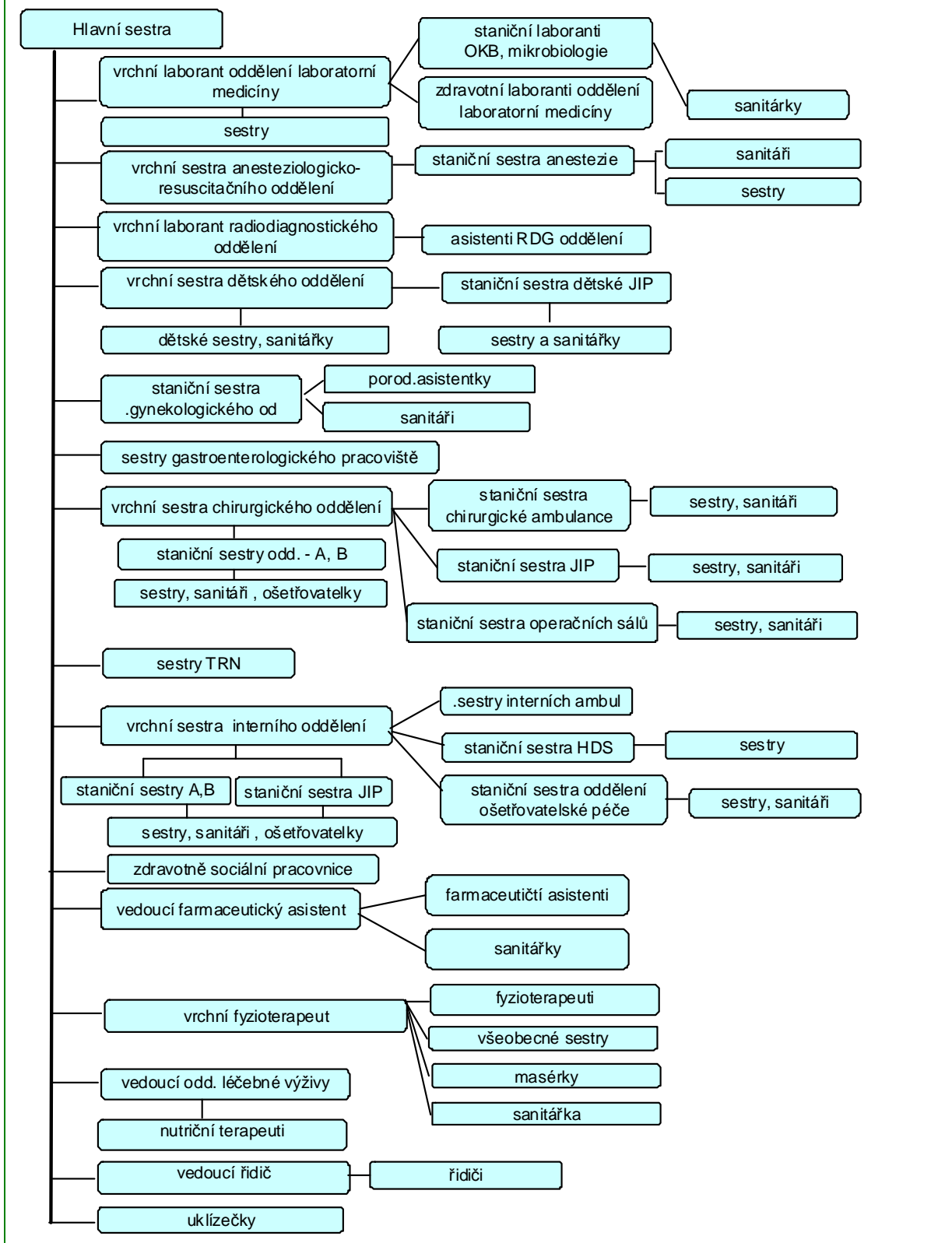

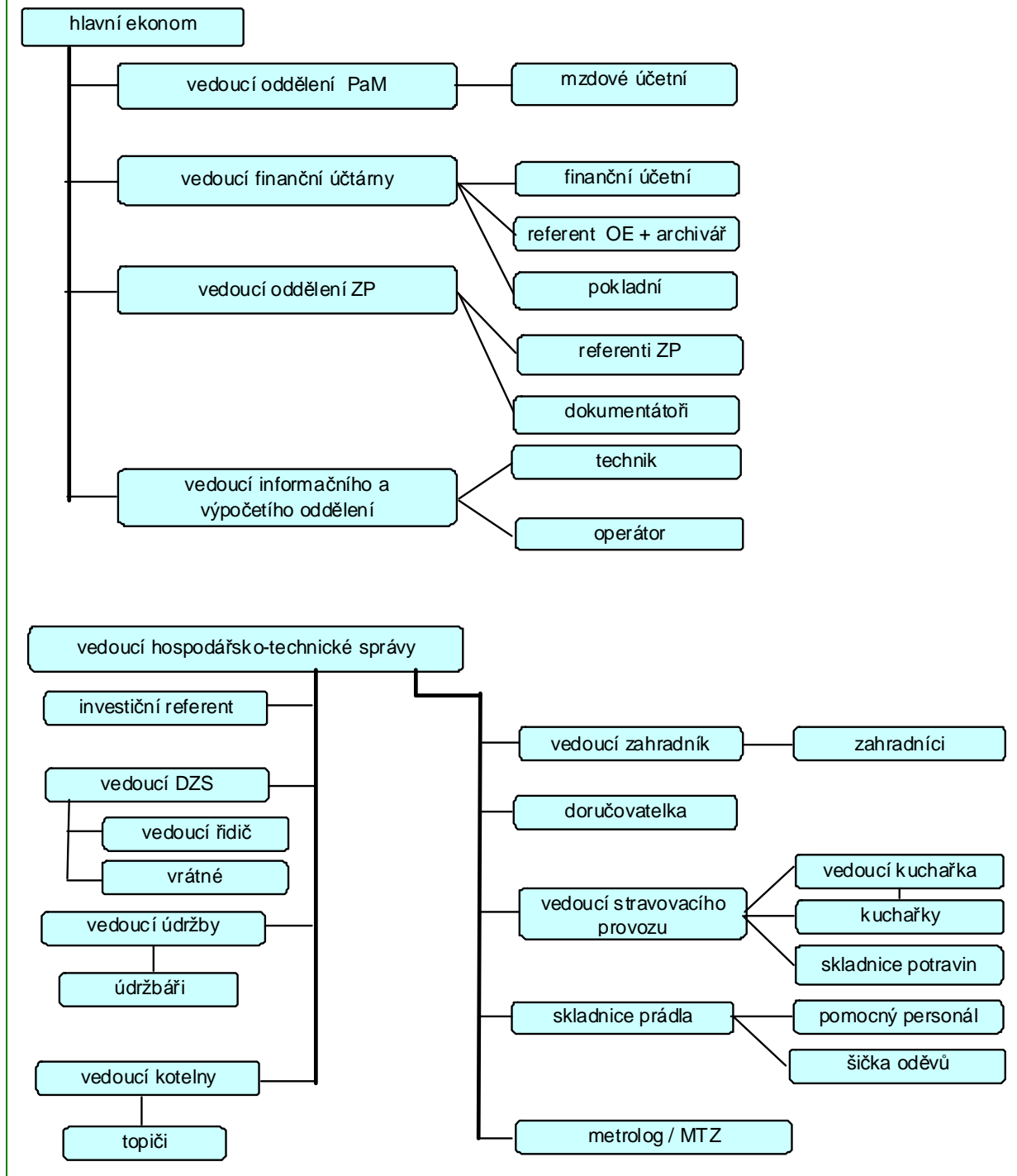

I.1.6. Konkrétní kroky k optimalizaci nemocnice

Viz. I Plnění úkolů v oblasti hlavní činnosti

I.1.7. Významná pozitivní prezentace nemocnice

Na podzim roku 2011 se naše nemocnice ve spolupráci s Občanským sdružením Onkomaják a Městem Hodonín prezentovala velmi významnou akcí nazvanou Střevotour 2011. Díky tomu se na prostranství přímo u hlavní křižovatky v centru města nafoukla obrovská maketa tlustého střeva, kterou si mohli zájemci projít a přitom si vyslechnout odborný výklad zaměřený na prevenci rakoviny tlustého střeva. Lidé velmi podceňují prevenci této nebezpečné nemoci a právě Střevotour pomáhá vychovávat informované pacienty.

Naše nemocnice má v rámci screeningového programu vynikající výsledky v rozsahu i úspěšnosti preventivních vyšetření tohoto onemocnění a umísťuje se pravidelně v první desítce nejlepších pracovišť v republice. Gastroenterologická ambulance naší nemocnice získala akreditaci Ministerstva zdravotnictví České republiky k provádění endoskopického vyšetření v rámci screeningu kolorektálního karcinomu již v roce 2001. Za tu dobu bylo vyšetřeno celkem tlusté střevo u 8 770 pacientů, z toho 602 vyšetření bylo provedeno na základě pozitivního testu na okultní (skryté) krvácení

Češi se všeobecně velmi málo věnují svému zdraví a na preventivní prohlídky k praktickému lékaři jednou za dva roky nechodí. Tím pádem není navázán pravidelný kontakt a tudíž je velmi obtížné pacienty v rizikových skupinách informovat o preventivním screeningovém programu kolorektálního karcinomu. Lékař navíc nemá možnost kontinuálně sledovat rodinnou anamnézu svých pacientů a případně je zvat na specializované preventivní prohlídky častěji. Na dlouho stranu je i mnoho praktických lékařů, kteří z nějakého důvodu nekladou důraz na informovanost svých pacientů o preventivních programech. Ročně onemocní touto chorobou asi osm tisíc lidí a až čtyři tisíce nemoci podlehnou. Kolonoskopické vyšetření však podle zmíněného průzkumu absolvovala pouhá pětina oslovených ve věku padesát až pětasedmdesát let.

Osvětový projekt prevence rakoviny tlustého střeva a konečníku Střevotour, který odstartoval sou pouť po českých městech v únoru 2010, stále vzbuzuje u veřejnosti velký zájem. Během dvou let putování prošlo maketou střeva skoro dvacet tisíc lidí, kteří se dozvěděli více o prevenci tohoto zákeřného onemocnění a způsobech léčby.

V Jihomoravském kraji se díky vyšetření objeví ročně devět set nových případů onemocnění s téměř pěti sty úmrtími, což je velmi vysoké číslo.



I.1.8. Sponzorské dary

Nemocnice TGM Hodonín, příspěvková organizace obdržela v roce 2011 finanční dary ve výši 453 tis. Kč.

Finanční dary

Mezi největší dárce patří firma Sandoz s.r.o., která darovala 200 000,-Kč na rekonstrukci objektu bývalé laboratoře patologie a její přeměnu na výdejnu léčiv nemocnice.

Mezi finančními dárci dále patří Josef Kropáč, který daroval 27 000,-Kč, pak firma ORTEX s.r.o., která darovala 20 000,-Kč, paní Dovalilová darovala 10 000,-Kč

Výtěžek veřejné sbírky na obměnu nemocničních lůžek činil 164 tis. Kč.

Věcné dary

Firma Teva Pharmaceuticals CR, s.r.o. věnovala Systém monitorování skladových podmínek oceněný v korunách na 216 984,-Kč

Podrobný rozpis darů viz oddíl VI.4. Rozbor rezervního fondu.

I.1.9. Mimořádné události

Z hlediska HTS došlo v roce 2011 k 5 mimořádným událostem:

dne 1.4.2011 – pokus o krádež kabelu z rozvodny (kromě el. zkratu škoda žádná)

dne 2.8.2011 – došlo ke krádeži kabelů k elektrickému ovládání nákladní brány – škody vyčíslena na 14 000,- Kč

dne 18.8.2011 – pokus o vloupání do skladu bufetu – škoda žádná

dne 29.11. – vloupání do pokladničky na veřejnou sbírku – škoda nezjištěna

dne 3.12.2011 – krádež na patologii, škoda žádná, ukradené věci byly Policií ČR nalezeny a vráceny zpět do nemocnice

I.2. Léčebně preventivní péče

I.2.1. Léčebně preventivní péče - úvod - seznam odborností a oddělení

Nemocnice TGM Hodonín, příspěvková organizace zajišťuje svými zaměstnanci terapeutickou, preventivní a diagnostickou činnost na lůžkových odděleních, odborných ambulancích a na pracovištích komplementární složky, dále odběr, zpracování a výroba transfuzních přípravků, provoz lékárny jak ústavní, tak lékárny pro veřejnost., dopravní zdravotní službu, svoz biologického materiálu.

Lůžková oddělení: Interní, chirurgické, gynekologické, dětské, ARO

Nelůžkové Oddělení rehabilitace a fyzioterapie

Tabulka 3 Počty lůžek				Nemocnice TGM Hodonín, příspěvková organizace	
obor	NZZ		NZZ od 1.11.11	JIP	
	k 31.10.11	změna			celkem
Vnitřní lékařství	69	-23	46	9	55
OOP	31	12	43		43
Chirurgie	53	-6	47	7	54
Pediatric	20		20	4	24
Gynekologie	27	-7	20		20
ARO				4	4
	200	-24	176	24	200

Tabulka 4 Restrukturalizace lůžek					Nemocnice TGM Hodonín, příspěvková organizace	
obor	obložnost lůžek 2011	počet lůžek původní	změna	lůžka po změně	mělo být realizová no	dosud nedořeše no
Chirurgické oddělení - JIP		7	---	7	7	
Chirurgické oddělení standardní		53	-6	47	47	
Chirurgické oddělení celkem	79,48	60	-6	54	54	
Interní oddělení - JIP		9	---	9	9	
Interní oddělení standardní		69	-23	46	46	
Interní oddělení celkem	80,85	78	-23	55	55	
Dětské oddělení - JIP		4	---	4	4	
Dětské oddělení standardní		20	---	20	21	1
Dětské oddělení celkem	89,34	24	---	24	25	1
Gynekologické oddělení	72,5	27	-7	20	20	
Oddělení ARO	100,14	4	---	4	4	
Akutní lůžková péče celkem	80,99	193	-36	157	163	1
Oddělení ošetrovatelské péče	96,17	27	+12	39	41	2
Sociální lůžka		4	---	4	8	4
Následná péče celkem	96,17	31	12	43	49	6
CELKEM POČET LŮŽEK ZZ	83,26	224	- 24 lůžek	200	207	7

Ambulantní složka: Ambulance- interní, osteologická, diabetologická, kardiologická, endokrinologická, nefrologická, neurologická, plicní, dětská, chirurgická, onkologická, gynekologická, gastroenterologická, hematologická, nutriční , **poradny** –cévní, traumatologická, pro poruchy tukového metabolismu, pro chronické rány, stomická, pro rizikové kojence, dětská endokrinologická, dětská nefrologická

Komplementární složka: Radiodiagnostické oddělení, Oddělení laboratorní medicíny, Patologie – pitevní provoz – zajišťuje v roce 2011 Nemocnice Břeclav na základě smluvního vztahu, histologická a cytologická vyšetření jsou zabezpečována společností MDgk plus s.r.o. rovněž na základě smluvního vztahu

Stížnosti – v roce 2011 bylo řešeno 5 stížností – 3 oprávněné, 2 neoprávněné
Procento využitelnosti (průměrná obloženost) za rok 2011 : **83,26 %**
Průměrná ošetrovací doba za rok 2011 : **6,79**
Celkový počet pacientů ošetřených v odborných ambulancích za rok 2011: **58 023**
Celkový počet hospitalizací za rok 2011: **9 070**
Celkový počet ošetření na Lékařské službě první pomoci v roce 2011: **5 071**
Došlo k mírnému snížení počtu hospitalizací, na kterém se podílela opatření – omezení činnosti jednotlivých oddělení- při výměně oken v počátku roku průměrná ošetrovací doba mírně snížena, procento využitelnosti lůžek zvýšeno o 4% , počet ambulantních pacientů- mírný pokles.

V roce 2011 se na chirurgickém oddělení podařilo udržet trend z předchozího období, kdy došlo k navýšení složitějších operací, především onemocnění zažívacího traktu a končetinové traumatologie.

Chirurgické oddělení obdrželo akreditaci I. stupně pro vzdělávací program lékařů, před dokončením je akreditace I. stupně pro pracoviště interního lékařství, hematologie a transfúzní služby. Byla podána žádost o akreditaci I. stupně pro vzdělávání lékařů v oborech rehabilitace a fyzikální medicína, radiodiagnostika a zobrazovací metody.

Nadále trvá a ještě více se prohlubuje spolupráce mezi chirurgickým oddělením a pracovištěm gastroenterologickým , hlavně v oblasti diagnostiky nádorových onemocnění zažívacího traktu, následně pak návaznost na onkologickou ambulanci , která úzce spolupracuje s Klinickým onkologickým centrem Fakultní nemocnice Brno a Masarykovým onkologickým ústavem v Brně.

Sledování a vyhodnocování nozokomiálních nákaz – v roce 2011 hlášeno 69 nozokomiálních nákaz, což je prevalence 0,8%- nízká, nadále bude sledováno a vyhodnocováno

Pro služby nemocnice disponuje přístrojovým a personálním vybavením podle vyhlášky MZ ČR č. 134/1998 Sb. v platném znění.

Nemocnice TGM Hodonín, příspěvková organizace poskytuje k 31. 12. 2011:

a) Lůžkovou zdravotní péči v těchto oborech:

- vnitřní lékařství
- chirurgie
- gynekologie
- dětské lékařství
- anesteziologie, resuscitace a intenzivní medicína
- ošetrovatelská **péče**

b) Ambulantní zdravotní péči v těchto oborech:

- vnitřní lékařství
- kardiologie
- gastroenterologie
- chirurgie
- gynekologie
- dětské lékařství
- anesteziologie, resuscitace a intenzivní medicína
- hemodialýza
- nefrologie
- neurologie
- klinická onkologie
- rehabilitační a fyzikální medicína
- pneumologie a ftizeologie
- hematologická ambulance
- zvláštní ambulantní péče

Komplement:

- radiologie
- hematologie a transfúzní lékařství
- klinická biochemie
- lékařská mikrobiologie
- patologická anatomie (zajišťovaná externě)
-

Výčet jednotlivých oddělení a samostatných pracovišť Nemocnice TGM Hodonín, příspěvkové organizace:

a) Lůžková péče

- Interní oddělení + JIP
- Chirurgické oddělení + JIP
- Gynekologické oddělení
- Dětské oddělení + JIP
- Anesteziologicko – resuscitační oddělení

b) Ambulantní péče

INTERNÍ LÉKAŘSTVÍ

- interní ambulance
- kardiologická a kardiostimulační ambulance
- osteologická ambulance
- diabetologická ambulance
- endokrinologická ambulance
- nefrologická ambulance
- hemodialyzační středisko
- nutriční ambulance
- zvláštní ambulantní péče

CHIRURGIE

- chirurgická ambulance
- koloproktologická poradna
- traumatologická poradna
- cévní poradna

GYNEKOLOGIE

- gynekologická ambulance
- těhotenská poradna
- diagnostika vrozených vývojových vad

DĚTSKÉ LÉKAŘSTVÍ

- dětská diabetologická a endokrinologická poradna
- nefrologická ambulance
- ambulance pro rizikové děti
- Lékařská služba první pomoci pro děti a dorost

SAMOSTATNÁ PRACOVISTĚ

- gastroenterologická a endoskopická ambulance
- neurologická ambulance
- onkologická ambulance
- rehabilitační oddělení – ambulantní
- TRN ambulance
- Lékařská služba první pomoci pro dospělé

c) Komplement

- Radiodiagnostické oddělení
- Oddělení laboratorní medicíny (HTO, OKB, Mikrobiologie)

Tabulka 5

Lůžková péče v nemocnici

Nemocnice TGM Hodonín,

příspěvková organizace

Oddělení	rok 2007			rok 2008			rok 2009			rok 2010			rok 2011																						
	Počet lůžek	Průměrná délka ošetrovací doby Využití lůžek v %	%	Počet lůžek	Průměrná ošetrovací doba Využití lůžek v %	%	Počet lůžek	Průměrná ošetrovací doba Využití lůžek v %	%	Počet lůžek	Průměrná ošetrovací doba Využití lůžek v %	%	Počet lůžek k poslednímu dni	Přepoč. počet lékařů	Přepoč. počet sester u lůžka	Počet hospitalizovaných	Počet ošetrovacích dnů	Skutečná lůžková kapacita	Průměrný počet lůžek	Průměrná ošetrovací doba ve dnech	Využití lůžek		Prům. obsazení lůžka na lůžka/den		Prům. mzdové náklady + OON (účet 521) v Kč	Náklady ³⁾ v Kč	Výnosy v Kč	Výsledek hospodaření v Kč	Náklady na jeden ošetrovací den						
																					ve dnech	%	I úv. lékařů	I úv. sester u lůžka											
interna	71	6,2	80	71	6,2	79,3	71	5,6	75,9	71	5,7	73,4	46	7,50	22,14	2903,00	17 883	22 749	62	5,3	286,9	78,6	6,5	2,2	12 996 861	29 004 823	32 921 505	3 916 682	1 622						
infekční																															0				
TRN																															0				
neurologie																															0				
psychiatrie																															0				
pediatrie	15	4,4	106	15	4,4	102	15	4,1	106	15	4,6	104,1	20	3,76	9,00	613,00	5 598	6 892	19	4,0	296,4	81,2	4,1	1,7	5 042 972	8 598 160	6 349 213	-2 248 947	1 536						
novorozenecké	0	0	0	0	0	0								0,00	0,00															0					
gynekologie	30	4,6	63	30	4,1	55,6	30	4	55,9	30	3,8	58,6	20	4,68	9,00	1364,00	5 540	7 641	21	3,7	264,6	72,5	3,3	1,7	8 974 061	16 739 544	13 154 983	-3 584 561	3 022						
porodní	0	0	0	0	0	0								0,00	0,00															0					
chirurgie	53	3,8	81	53	3,8	79,3	53	3,9	78	53	3,9	76,4	47	6,10	27,50	2688,00	13 037	16 883	46	4,0	281,8	77,2	5,8	1,3	16 238 788	37 762 886	29 133 119	-8 629 767	2 897						
ortopedie																															0				
urologie																															0				
ORL																															0				
foniatrie																															0				
maxillofaciální chir.																															0				
oftalmologie																															0				
dermatovenerologie																															0				
rehabil. a fyz. med.																															0				
následná péče 24																															0				
následná péče 05	31	22	82	31	22,5	81,5	31	26,3	89,8	31	29,6	93,9	31	0,20	7,20	82,00	10 619	11 042	30	27,1	351,1	96,2	144,3	4,0	4 249 733	9 061 344	12 143 025	3 081 681	853						
interna JIP	9	4,9	98	9	5,1	97,5	9	4,5	97,2	9	4,6	98,2	9	1,55	16,00	346,00	3 167	3 285	9	4,7	351,9	96,4	5,6	0,6	7 665 628	22 725 729	25 366 132	2 640 403	7 176						
neurologie JIP																															0				
pediatrie JIP	4	2,1	108	4	2,4	113	4	2,3	119	4	2,5	120,8	4	1,30	9,00	805,00	1 864	1 460	4	2,3	466,1	127,7	3,9	0,6	4 835 853	7 487 800	12 771 683	5 283 883	4 017						
gynekologie JIP																															0				
chirurgie JIP	7	3,2	90	7	2,9	91	7	2,7	91,6	7	2,7	90,8	7	1,90	11,00	228,00	2 413	2 555	7	3,4	344,6	94,4	3,5	0,6	5 560 530	11 322 511	16 752 875	5 430 364	4 692						
ARO lůžkové	4	5	89	4	5,6	86,7	4	7,9	9,5	4	9,9	88,6	4	3,60	13,00	41,00	1 462	1 460	4	9,8	416,1	100,1	1,1	0,3	8 058 010	15 585 642	20 605 990	5 020 348	10 660						
Mezisoučet (lůžková odd.)	224	6,9	89	224	6,8	79,8	224	6,8	79,8	224	6,9	79,7	188	30,59	123,84	9070,00	61 583	73 967	203	6,8	304,0	83,3	19,8	1,4	73 622 436	158 288 438	169 198 525	10 910 087							
ARO anestezie a dospávání																															4 244 212	6 786 437	7 803 163	1 016 726	
Hemodialýza																															6 091 515	24 510 071	49 115 386	24 605 315	
Ambulance (vč. příjmové ambulance)																															19 510 793	37 641 009	38 017 848	376 839	
SVLS - radiodiagnostika																															7 211 727	13 990 429	19 202 817	-5 212 388	
SVLS - hematologie vč. transfúzní stanice																															5 395 563	15 791 713	16 761 757	970 044	
SVLS - mikrobiologie																															3 084 655	8 536 458	9 391 136	854 678	
SVLS - klinická biochemie																															4 384 154	15 193 814	25 283 548	10 089 734	
SVLS - nukleární medicína																																0			
SVLS - patologie																															65 918	552 223	140 520	-411 703	
SVLS - ostatní																															6 174 032	11 561 216	11 620 366	59 150	
Doprava nemocných raněných a rodiček																															2 515 156	6 280 905	8 277 662	1 996 757	
Ústavní lékárna ¹⁾																															2 730 473	19 556 791	18 966 942	-589 849	
Správní režie ²⁾																															19 478 513	40 097 477	866 022	-39 231 455	
Doplňková činnost																															358 289	2 917 611	5 296 445	2 378 834	
Odpisy organizace celkem																																14 052 878			-14 052 878
ORGANIZACE CELKEM⁴⁾																																154 867 436	375 757 471	379 942 137	4 184 666

Tabulka 6 SVLS tabulka B

Nemocnice TGM Hodonín,

příspěvková organizace

Oddělení	Přepoč. počet lékařů	Přepoč. počet nelékařských povolání podle zákona č. 96/2004 Sb.	Mzdové náklady + OON (účet 521) ¹⁾	Náklady oddělení ¹⁾	Výnosy oddělení	2007	2008	2009	2010	2011
						Celkový počet provedených vyšetření	Celkový počet provedených vyšetření	Celkový počet provedených vyšetření	Celkový počet provedených vyšetření	Celkový počet provedených vyšetření
radiodiagnostika	4,5	10,0	7 212	17 599	19 203	40 620	38 509	40 663	39 894	42 793
z toho CT	x	x	x	x	x	6 858	5 855	6 585	5 952	6 132
mamografie	x	x	x	x	x	0	0	0	x	x
angiografie	x	x	x	x	x	0	0	0	x	x
mikrobiologie	1,0	7,0	3 085	8 856	9 391	79 072	79 519	83 511	75 418	70 252
hematologie	1,8	12,8	5 396	16 071	16 762	98 360	96 147	100 230	100 903	110 671
biochemie	0,8	8,0	4 384	15 555	25 284	295 874	300 548	337 013	372 727	407 920
patologie	0,0	0,0	66	564	141	12 993	11 535	3 939	1 817	0
lékárna	1,0	3,8	2 730	19 780	18 966	0	0	0	0	0
centrální sterilizace	0,0	1,5	654	2 771	22 647	0	0	0	0	0
rehabilitace	1,3	16,9	5 519	9 345	10 998	35 038	36 261	41 995	44 214	43 221

Tabulka 7 Ambulance tabulka C

Nemocnice TGM Hodonín,
příspěvková organizace

AMBULANCE	2007			2008			2009			2010			2011		
	Počet vyšetření	Přepoč. počet lékařů*	Přep.počet nelékař. povolání*	Počet vyšetření	Přepoč. počet lékařů*	Přep.počet nelékař. povolání*	Počet vyšetření	Přepoč. počet lékařů*	Přep.počet nelékař. povolání*	Počet vyšetření	Přepoč. počet lékařů*	Přep.počet nelékař. povolání*	Počet vyšetření	Přepoč. počet lékařů*	Přep.počet nelékař. povolání*
nemocnice vyplní názvy ambulancí dle své skutečnosti:															
ARO - ambulance	3 218	2,1	5,0	4 639	2,5	5,0	5 009	3,0	5,0	4 817	3,0	5,0	4 811	2,6	5,0
Hemodialyzační středisko	9 003	0,5	15,7	9 995	0,3	15,0	9 510	0,3	16,0	9 560	0,3	16,0	9 531	0,3	15,0
Interní a příjmová ambulance	9 788	1,1	2,2	12 171	1,2	2,4	11 386	1,0	2,4	10 568	1,6	2,5	11 815	1,0	2,0
Nefrologická ambul. interního odd.	3 926	0,5	1,0	3 981	0,7	1,0	4 039	0,7	1,0	4 203	0,7	1,0	4 501	0,7	1,0
Interní a kardiologická ambulance	2 349	1,0	2,0	2 425	1,2	2,2	2 601	1,2	2,2	2 540	0,8	2,2	2 784	1,2	2,2
Interní a kardiologická ambul.,Nár.tř.48	2 990	1,0	1,0	2 832	0,8	0,8	2 634	0,8	0,8	2 497	0,8	0,8	2 256	0,8	0,8
Diabetologická ambulance	1 053	0,1	0,8	485	0,1	0,8	705	0,2	0,6	1 182	1,0	1,1	2 047	0,5	1,0
Gastroenterologická ambulance	3 858	1,1	2,0	5 016	1,1	2,0	5 886	1,2	2,0	6 602	1,1	3,0	6 997	1,1	2,8
Plicní středisko	7 644	1,0	2,0	7 653	1,0	2,0	7 000	1,0	2,0	7 086	1,0	2,0	6 420	1,0	2,0
Neurologická ambulance	3 855	1,5	1,0	5 383	1,7	2,0	7 317	1,8	2,0	7 107	1,8	2,0	5 887	0,8	2,0
Dětská ambulance	4 277	0,6	1,0	3 960	0,6	1,0	4 152	0,6	1,0	4 256	0,6	1,0	4 530	0,7	1,0
Gynekologická ambulance	7 509	0,7	1,0	6 510	0,7	1,0	6 945	0,7	1,0	6 755	1,0	1,0	6 860	0,9	1,0
Gynekologická ambulance Strážnice	1 445	0,2	0,0	815	0,0	0,0	0	0,0	0,0	0	0,0	0,0	0	0,0	0,0
Gynekologická ambulance - Dol.Bojan.	546	0,2	0,0	313	0,2	0,0	274	0,2	0,0	0	0,0	0,0	0	0,0	0,0
Chirurgická ambulance	29 600	2,1	8,0	34 361	2,1	7,0	33 388	2,3	7,0	29 905	2,4	8,0	31 910	2,3	8,0
Onkologická ambulance	4 645	0,0	2,0	4 532	0,0	2,0	4 477	0,0	2,0	4 469	0,0	2,0	5 114	0,0	1,5
Nutriční ambulance	0	0,0	0,0	0	0,0	0,0	77	0,0	0,0	245	0,0	0,0	229	0,0	0,0

Tabulka 8 Lékárna

Nemocnice TGM
Hodonín,
příspěvková organizace

LÉKÁRNA	2007	2008	2009	2010	2011
Výdej na recepty	13 022	14 068	21 083	17 407	14 512
Přímý prodej	397	597	879	925	939
Výdej na poukazy	504	883	827	913	1 636
Výdej léků pro nemocnici	21 487	20 678	23 272	21 557	24 181
Výdej SZM pro nemocnici	33 694	44 213	45 783	34 716	38 585

I.2.2. Zajištění zdrav. služeb a odborností cizími zaměstnanci

Organizace zajišťuje zdravotnické služby lékaři, se kterými má uzavřené dohody o pracovní činnosti.

I.2.2.1. Dohody o činnosti:

Chirurgické odd.:	2 lékaři – urolog, ortoped
Onkologická ambulance:	3 lékaři
Gynekologické odd.:	2 lékaři
Gastroenterologická ambulance:	2 lékaři
R H B:	2 lékař
LSPP pro děti:	12 lékařů
LSPP pro dospělé:	10 lékařů
DZS	1 lékař

I.2.2.2. Vedlejší pracovní poměry:

ARO :	MUDr. Vladimír Salášek	úv. 0,20
Chirurgické oddělení:	MUDr. Lubomír Hálka	úv. 0,20
Chirurgická ambulance:	MUDr. Soňa Hořínková	úv. 0,20

I.2.3. Zajištění ústavní pohotovostní služby (personální obsazení)

Ústavní pohotovostní služba je zajišťována zaměstnanci na základě dohod o pracovní činnosti.

Dohody o činnosti – personální obsazení

Chirurgické oddělení a JIP : 6 lékařů

Chirurgická ambulance: 6 lékařů

Gynekologické odd.: 8 lékařů

ARO : 6 lékařů

Dětské odd. a JIP: 9 lékařů

JIP interní a HDS : 7 lékařů

Interní odd. a ambulance: 13 lékařů

R D G : 6 lékařů

Počet zaměstnanců zajišťující zdravotní péči na pracovišti současně:

Ústavní pohotovostní služba : všední den od 15,30 hod. do 7,00 hod.

S, N, svátek od 7,00 hod. do 7,00 hod.

Dětské odd. a JIP: 1 lékař

CH odd. JIP a oper sály: 1 lékař, 1 lékař pohotovost mimo pracoviště

Operační sály: 2 všeobecné sestry – spec. instrum.

CH ambulance: 1 lékař

Interní JIP a HDS: 1 lékař

HDS: 1 všeobecná sestra pohotovost mimo pracoviště

Interní odd. a ambulance: 1 lékař, 1 všeobecná sestra

Gastroenterologie: 1 lékař, 1 všeobecná sestra - pohotovost mimo pracoviště

A R O: 1 lékař, 1 všeobecná sestra - ARIP,

1 lékař pohotovost mimo pracoviště

Gynekologické odd.: 1 lékař

RDG: 1 lékař, 1 radiologický asistent

O K B: 1 zdravotnický laborant

H T O: 1 zdravotnický laborant

I.2.4. Stížnosti a jejich řešení za r. 2011

V průběhu r. 2011 bylo řešeno celkem 5 stížností z toho 2 uznány za oprávněné.

Stížnost pacienta na postup léčby lékařů a chování zdravotnického personálu ambulance chirurgického oddělení. Stížnost byla uznána za částečně oprávněnou, lékaři chirurgického oddělení postupovali v souladu s odborným lékařským postupem lege artis, nebylo zjištěno žádné pochybení ze strany lékařského personálu, pacientce poskytnuta veškerá potřebná a dostupná zdravotní péče vzhledem k povaze jejího onemocnění a aktuálnímu zdravotnímu stavu, využity při její léčbě veškeré dostupné možnosti vyšetření. Zdravotní sestra byla poučena jak se chovat k pacientům v souladu s etikou tohoto povolání.

Stížnost manžela pacientky na jednání lékaře ambulance gynekologického oddělení. Stížnost byla uznána za oprávněnou, lékař této ambulance obdržel napomenutí za chování k pacientům a za odborné pochybení a byl řádně poučen o etickém kodexu zdravotnického pracovníka, byl proveden osobní pohovor s tímto lékařem, kterému bylo neadekvátní chování vytknuto.

Stížnost pacienta na postup léčby při hospitalizaci pacienta na chirurgickém oddělení. Stížnost nebyla uznána za oprávněnou, lékaři chirurgického oddělení postupovali v souladu s odborným lékařským postupem lege artis, nebylo zjištěno žádné pochybení ze strany lékařského personálu, pacientovi poskytnuta veškerá potřebná a dostupná zdravotní péče.

Stížnost pacienta na postup lékařů interního oddělení při jeho hospitalizaci. Stížnost nebyla uznána za oprávněnou, lékaři interního oddělení postupovali v souladu s odborným lékařským postupem lege artis, tyto závěry potvrdil i znalecký posudek vypracovaný Českou lékařskou komorou, nebylo zjištěno žádné pochybení ze strany lékařského personálu, pacientovi poskytnuta veškerá potřebná a dostupná zdravotní péče vzhledem k povaze jejího zranění.

Stížnost příbuzného pacienta na postup léčby při hospitalizaci pacienta na interním oddělení. Stížnost nebyla uznána za oprávněnou, lékaři interního oddělení postupovali v souladu s odborným lékařským postupem lege artis, nebylo zjištěno žádné pochybení ze strany lékařského personálu, pacientovi poskytnuta veškerá potřebná a dostupná zdravotní péče.

I.2.5. Spokojenost pacientů

Spokojenost s léčebnou a ošetrovatelskou péčí pacientů hodnotíme dvakrát ročně pomocí volné ankety jak v ambulantní tak v lůžkové části nemocnice. Navrhovaná opatření řešíme pokud možno operativně.

(viz grafy a tabulky)

Tabulka 9 Šetření spokojenosti pacientů s péčí zdrav. personálu.

Nemocnice TGM
Hodonín,
příspěvková organizace

ODDĚLENÍ	Představení personálu	Informace od lékaře	Jak dál po propuštění	Režim na oddělení	Zachování intimity	Chování lékařů	Chování sester	Péče sanitářů	Strava	Úroveň ubytování	Čistota a úklid	Úroveň DZS	POČET OSOB
ARO	0,0	100,0	0,0	100,0	100,0	100,0	100,0	100,0	100,0	100,0	100,0	100,0	3
Gynekologie	28,2	72,9	85,4	80,0	91,8	88,1	94,1	97,3	65,9	76,5	95,3	90,2	85
Interna	44,4	68,8	84,2	90,6	78,1	90,8	96,9	82,8	72,3	68,8	93,8	81,8	65
Chirurgie	33,3	83,7	89,1	75,0	81,7	87,8	87,8	91,5	64,9	59,8	88,8	85,3	98
14.šetření	34,1	76,4	85,5	81,0	84,4	88,8	92,4	91,3	67,6	68,2	92,4	86,2	251
13.šetření	49,9	75,2	81,3	80,3	84,7	87,2	92,3	90,2	67,9	64,2	91,2	81,0	274
12.šetření	43,8	76,8	86,0	82,2	88,0	89,9	93,8	91,0	73,9	62,0	94,9	81,1	276
11.šetření	43,6	80,8	85,6	82,4	85,6	89,4	93,3	83,0	62,5	51,3	92,6	63,5	312

Tabulka 10 Spokojenost pacientů : lůžková odd bez DET

Nemocnice TGM
Hodonín,
příspěvková organizace

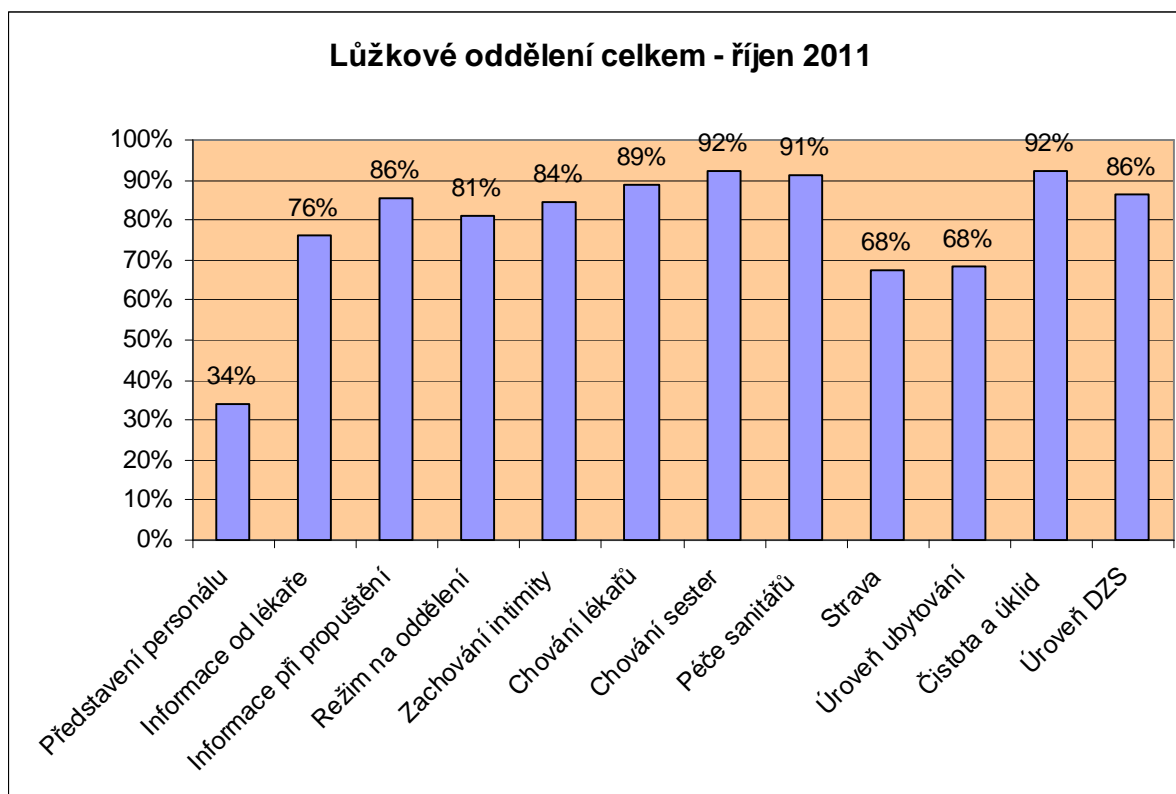

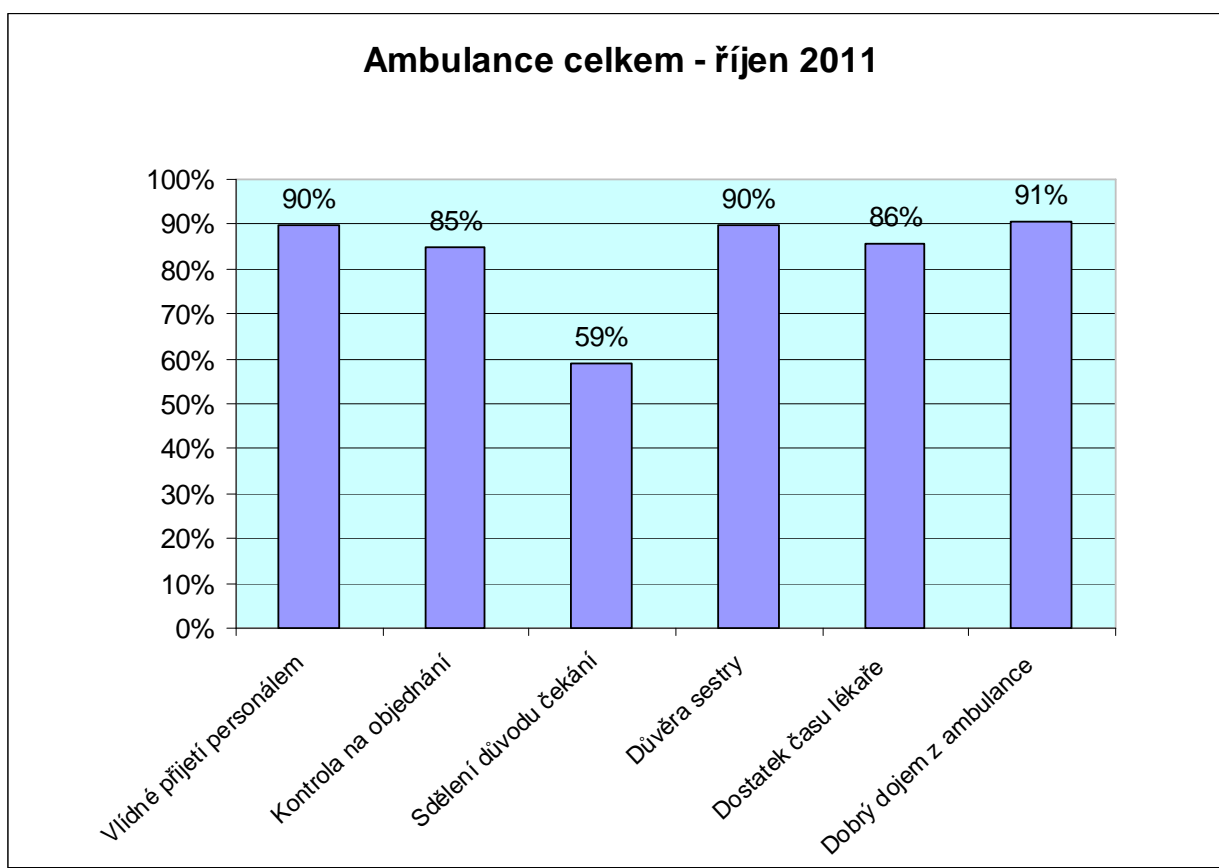

I.2.6. Vzdělávání a osvětové akce pro veřejnost

7.1. 2011 návštěva **Tří Králů** na dětském oddělení

Dne 25. května 2011 se uskutečnil již VII Hodonínský den sester na téma „Problematika závislostí – role sestry jako zdravotníka“

V rámci oslav **Světového dne dárců krve** se již v pořadí po osmé dne 14. 6. 2011 otevřely dveře pro veřejnost na pracovišti Hematologie a Transfúzní služby, Oddělení laboratorní medicíny v hodonínské nemocnici. Zájemci mohli v tuto dobu darovat krev, nahlédnout do prostor zpracování krve a výroby transfúzních přípravků, prohlédnout si prostory laboratoří pro vyšetřování krevních vzorků.

24. 5. 2011 na středisku volného času uskutečnil Český červený kříž **Oblastní soutěž hlídek mladých zdravotníků**. Naše nemocnice měla za úkol hodnocení a výběr nejlepšího družstva.

1.6. 2011 koncert **Hudební školy Yamaha** k Mezinárodnímu dni dětí, součástí byla i slavnostní vernisáž fotografií Marty Hromkové.

Ve dnech 4.9. - 7.9. 2011 probíhaly v Hodoníně **Dny zdraví**. Nemocnice se podílela na akci měření Tk, cukru, tuku.

Občanské sdružení Onkomaják pokračovalo v putování s nafukovací maketou tlustého střeva po České republice, aby upozornilo na nedostatečnou prevenci zdraví nás všech a hlavně rizikových skupin a pomohlo vychovávat informované pacienty. Další zastávka vedla do malebného jihomoravského městečka Hodonín. Na prostranství u hlavní křižovatky na Národní třídě stála maketa 8. listopadu od 9.00 – 16.00 hodin.

Osvětový projekt prevence rakoviny tlustého střeva a konečníku Střevotour 2011, který odstartoval svoji pouť po českých městech v únoru 2010, stále vzbuzuje u veřejnosti velký zájem.

Deset monitorů dechu **Babysense II** předala osmého prosince Nadace Křižovatka dětskému oddělení naší nemocnice.

6.12.2011 vystoupila již tradičně pro naše malé pacienty **Hudební škola Yamaha** s koledami a vánočními písničkami.

Již čtvrtým rokem, dne 8. prosince nás poctila svou návštěvou královna **Vodního království** Blanka se svojí družinou a dvorním ceremoniářem Janem Čenským z Pyšel a Milošem Nesvadbou se svojí Kouzelnou školičkou.

Opět jsme se zapojili do předvánoční akce rádia JIH s názvem **Jížanský vánoční strom**, který stojí v Albert Hypermarketu od konce listopadu a plní dětem z nemocnic jejich přání.

Pracovníci rádia přivezli dětem spoustu hraček, her, DVD a výtvarných potřeb pod náš vánoční stromek.

22.12.2011 zavítali na dětské oddělení příslušníci obvodního oddělení **Policie ČR**, kteří dětem předali drobné dárečky a povídali si s dětmi o dopravních předpisech

I.2.7. Informace o LSPP

LSPP: všední den od 17:00 hod. do 22,00 hod. tj. 5 hodin.
S, N, svátek od 8:00 hod. do 20,00 hod. tj. 12 hodin.

L S P P pro děti: 1 lékař, ve všední dny v rámci dět. odd.
1 dětská sestra

L S P P pro dospělé: 1 lékař, 1 všeobecná sestra (ve vš. dny v rámci interní ambulance)

Tabulka 12 LSPP		Nemocnice TGM Hodonín, příspěvková organizace		
Druh LSPP	<i>dospělí</i>		<i>děti</i>	
Počet ošetřených osob	2 644		2 452	
Ohledání zemřelých (ANO/NE)	ANO*		NE	
Počet výjezdů služby ohledání zemřelých	38		0	
Příjmy za rok celkem (v tis. Kč)	1 699		1 664	
z toho od zdravotních pojišťoven	419		424	
od Jihomoravského kraje	1 035		1 035	
regulační poplatky	196		179	
jiné příjmy	49		26	
Náklady za rok celkem (v tis. Kč)	2 155		1 955	
Ordinační doba LSPP	Po-Pá 17-22 Ne 8-20	So-	Po-Pá 17-22 Ne 8-20	So-
Počet lékařů střídajících se ve službách	21		16	
Počet lékařů v 1 směně	1		1	
Mzda lékaře Kč/hod.	300		300	
Počet sester střídajících se ve službách	13		7	
Počet sester v 1 směně	1		1	
Mzda sester Kč/hod.	150		150	

Počet ošetřených cizinců

Tabulka 13 Počet ošetřených cizinců		Nemocnice TGM Hodonín, příspěvková organizace
Stát	počet osob	
Francie	1	
Itálie	1	
Německo	6	
Polsko	3	
Rakousko	11	
Slovensko	85	
Spojené království (Velká Británie a Severní Irsko)	5	
Nizozemsko	2	
Španělsko	3	
Ukrajina	5	
Moldavsko	3	
Vietnam	7	
Ostatní	4	
CELKEM	136	

I.3. Koncepce ošetrovatelské péče Nemocnice TGM Hodonín p. o.

Ošetrovatelství má nezastupitelné postavení v péči o zdraví člověka. Ošetrovatelskou péčí se rozumí soubor odborných činností zaměřených na prevenci, udržení, podporu a navrácení zdraví jednotlivců, rodin a osob, majících společné sociální prostředí nebo trpících obdobnými zdravotními obtížemi. Součástí ošetrovatelství je péče o nevyléčitelně nemocné, zmírňování jejich utrpení a zajištění klidného umírání a důstojné smrti.

Ošetrovatelství v ústavní, ambulantní i komunitní péči si vytvořilo vlastní pole působnosti, v němž ošetrovatelský personál pracuje výrazně samostatněji. Charakteristickými rysy ošetrovatelství je individualizovaná péče založená na vyhledávání a plánovitě uspokojování potřeb člověka ve vztahu k jeho zdraví nebo potřebám vzniklých nebo pozměněných onemocněním.

Tato činnost vyžaduje kvalitní organizaci, řízení a kontrolu. K moderním trendům ošetrovatelství patří mimo jiné poskytování ošetrovatelské péče víceúrovňovým způsobem, jehož předpokladem je ošetrovatelský tým složený z ošetrovatelského personálu s různou úrovní kvalifikace. Kompetence těchto pracovníků jsou vymezeny podle stupně dosaženého vzdělání a specializace.

I.3.1.1. Kvalita lůžek

Nemocnice TGM v Hodoníně, p. o. disponuje celkovým počtem 200 lůžek. Již v roce 2008 přistoupil management nemocnice k obměně zastaralých nemobilních lůžek, za lůžka mobilní polohovací elektrická nebo mechanická. Ke spokojenosti pacienta s léčebnou péčí samozřejmě kvalitní lůžko patří a je jeho neoddelitelnou součástí. Zbývá nám vyměnit ještě 36 lůžek na standardních odděleních, 12 lůžek pro větší děti nebo jejich doprovod a 10 lůžek na dialyzačním středisku. Naše nemocnice má nastaven plán obměny na rok 2012 a v současné době probíhá veřejná sbírka na obměnu nemocničních lůžek.

I.3.1.2. Zajištění prevence dekubitů

Dekubity jsou velmi těžkou a život ohrožující komplikací pacientů s jinými závažnými chorobami. Přináší nemocným velká utrpení. Výskyt je možno snížit kvalitní ošetrovatelskou péčí, jejímž hlavním cílem je prevence. K hodnocení používáme Nortonový srovnávací systém.

Tabulka 14		Nortonový srovnávací							Nemocnice TGM Hodonín,	
systém vyhodnocení vzniku proleženin									příspěvková organizace	
<u>Body</u>	<u>Schopnost spolupráce</u>	<u>Věk</u>	<u>Stav pokožky</u>	<u>Jiné nemoci</u>	<u>Tělesný stav</u>	<u>Vědomí</u>	<u>Denní aktivity</u>	<u>Pohyblivost</u>	<u>Inkontinence</u>	
4	úplná	Do 10	Normální	žádné	dobrý	bdělý	chodí	úplná	není	
3	malá	Do 30	Alergická	DM, TT	zhoršený	apatický	doprovod	částečně omezená	občasná	
2	částečná	Do 60	Vlhká	anemie, kachexie	špatný	zmatený	sedačka	velmi omezená	převážně moči	
4	žádná	60a více	Suchá	trombóza, obezita, karcinom	velmi špatný	bezvědomí	leží	žádná	stolice i moč	

Polohování

Základem prevence dekubitů je časté polohování. Pohyb na lůžku je velmi důležitý, abychom zabránili působení tlaku na jedno místo. Pokud je pacient schopen samostatného pohybu, poskytneme mu instruktáž jakým způsobem a jak často má svoji polohu měnit. Pokud je to možné, ošetřovatelským cílem je vždy pacienta vést k sebeobsluze a soběstačnosti.

Není-li schopen samostatné změny polohy, provádíme polohování my. Někdy stačí měnit polohy v intervalu 2 hodin, jindy i po 20 minutách. Kromě polohování na zádech a boku využíváme i polosed a sed. Pokud je to možné, neukládáme pacienta do pozic, které jsou mu nepříjemné. Po přetočení by také pacient neměl zůstat v nějaké nepřírozené poloze, např. prohnutý v zádech, nebo mít horní končetinu zalehlou tělem apod. Snažíme se vcítit do polohy nemocného a představit si ji na sobě, zvláště u pacientů, se kterými nelze komunikovat.

K polohování využíváme také různé pomůcky, které zvyšují jeho efektivitu.

Antidekubitární pomůcky

Molitanové podložky různé velikosti a tvarů lze používat na přenesení tlaku na méně ohrožená místa - technika polohování úhlu 30°, při polohování na bok vložit mezi končetiny.

Molitanové věnečky - pod lokty, paty.

Rehabilitační klíny a opěrky, chrániče na lokty a paty (papučky) – vyrobené z molitanu či syntetického rouna, v umyvatelném paropropustném obalu

Perličkové rehabilitační polohovací pomůcky – vyrobené z polystyrenových kuliček a bavlněného, flanelového nebo omyvatelného potahu. Kuličky jsou měkké, nenasákavé, nealergizují, vytvářejí tepelný efekt a při sebemenším tlaku se pohybují a dokonale přizpůsobují pacientovi.

Nafukovací – podložní kola, návleky na končetiny k odlehčení kotníků a loktů.

Gelové - kolečka pod hlavu, chrániče pat a loktů (použití při dlouhodobých operacích v celkové anestézii).

Syntetické rouna – použití pod křížovou kost, zajišťuje teplo, snižuje tření, ale nezmiňuje tlak.

Molitanová matrace celoplošná o minimální výšce 15 - 20 cm snižuje tlak, přizpůsobuje se tělu pacienta.

Antidekubitární matrace (pasivní) mají jádro z polyuretové pěny s prořezem do komolých jehlanů, potah z omyvatelného paropropustného materiálu, preventivní použití, lépe se přizpůsobuje tělu pacienta, tlak těla na matraci je lépe rozložen.

Antidekubitární matrace (aktivní) – podložky pod pacienta se střídavým působením tlaku s preventivními účinky.

Dynamické matrace - vysoce účinný antidekubitární systém s automatickým nakláněním o 30° boku.

Terapeutická krytí - pro vlhkou terapii ran a ochranu rizikových partií

Pomůcky pro inkontinentní pacienty.

I.3.1.3. Výskyt dekubitů (viz tabulky a grafy)

Tabulka 15 Sledování dekubitů v Nemocnici TGM Hodonín, p.o.													Nemocnice TGM Hodonín, příspěvková organizace	
období : I. - XII.11														
oddělení	počet lůžek	počet přijatých pacientů	počet pacientů v riziku	% pacientů v riziku	počet oš. dnů	počet oš. dnů v riziku	% oš. dnů v riziku	počet pac. s dekubitem celkem	% pac. s dekubitem celkem	% dekubitů u rizikových pacientů	počet nových dekubitů	% dekubitů vzniklých na oddělení	% dekubitů u rizikových pacientů	
ARO	4	149	58	38,9	1 463	651	44,5	15	10,1	25,9	6	4,0	10,3	
DĚT	15	1 151	0	0,0	4 465	0	0,0	0	0,0		0	0,0		
DĚT JIP	4	806	0	0,0	1 863	0	0,0	0	0,0		0	0,0		
GYN	30	1 408	3	0,2	5 351	14	0,3	2	0,1	66,7	1	0,1	33,3	
INT A	34	1 619	249	15,4	8 881	2 214	24,9	49	3,0	19,7	1	0,1	0,4	
INT B	32	1 736	627	36,1	9 299	5 423	58,3	58	3,3	9,3	14	0,8	2,2	
INT JIP+IM	14	720	67	9,3	2 873	376	13,1	30	4,2	44,8	5	0,7	7,5	
CHIR A	30	2 049	69	3,4	7 358	407	5,5	35	1,7	50,7	2	0,1	2,9	
CHIR B	23	1 241	314	25,3	5 298	594	11,2	98	7,9	31,2	2	0,2	0,6	
CHIR JIP	7	741	232	31,3	2 757	601	21,8	65	8,8	28,0	4	0,5	1,7	
OOP	31	395	318	80,5	9 901	4 934	49,8	47	11,9	14,8	6	1,5	1,9	
Celkem :	224	12 015	1937	16,1	59 509	15 214	25,6	399	3,3	20,6	41	0,3	2,1	

Tabulka 16 Sumarizace pacientů s dekubity v Nemocnici TGMH, p.o.													Nemocnice TGM Hodonín, příspěvková organizace	
období : I. - XII.11														
Oddělení:	poč. pac. přijatých s dekub.	poč. pac. přijatých, přeložených z:				Stupeň dek. při přijetí na odd.				Poč.pac. s novým dek.na odd.				
		DD soc.zař.	zdrav. zařiz.	domova	z odd. nem.	I.	II.	III.	IV.	I.II.st.	III.-IV. st.	Celkem	zhojeno:	
ARO	9	0	2	4	3	1	5	3	0	6	0	6	0	
DĚT	0	0	0	0	0	0	0	0	0	0	0	0	0	
DĚT. JIP	0	0	0	0	0	0	0	0	0	0	0	0	0	
GYN	1	0	0	1	0	0	0	1	0	1	0	1	0	
ITN A	48	3	3	35	7	8	17	15	8	0	1	1	9	
INT B	44	7	0	34	3	2	13	17	12	13	1	14	8	
INT JIP+IM	25	0	4	9	12	4	9	8	4	5	0	5	1	
CHIR A	33	1	0	17	15	15	17	1	0	2	0	2	12	
CHIR B	96	12	5	60	19	53	29	7	7	2	0	2	33	
CHIR JIP	61	4	1	23	33	41	11	8	1	4	0	4	8	
OOP	41	1	1	13	26	2	12	20	7	4	2	6	10	
Celkem :	358	28	16	196	118	126	113	80	39	37	4	41	81	

I.3.1.4. Použití ošetrovatelských standardů v praxi

Standardy jsou neoddelitelnou součástí systému řízení kvality. Jsou prostředkem k neustálému zvyšování kvality ošetrovatelské péče, k realizaci auditů.

Standardy zdravotní péče jsou odborníky popsané závazné normy. Umožňují objektivní hodnocení poskytované péče. Zajišťují pacientům bezpečí a chrání sestry před neoprávněným postihem. Slouží jako akreditační nástroj k posuzování úrovně péče nemocnic a zdravotnických zařízení. Stejně tak jako jiné aktivity zabývající se kvalitou péče nikdy nesmí být využívány k represím, ale pouze k podpoře vlastního zlepšování. Formy zpracování Standardů jsou různé, neexistuje žádný nadnárodní formální předpis, který by bylo možné převzít. Standard má vždy obsahovat parametry, které jsou měřitelné a hodnotitelné. Nemocnice má vypracováno 59 Všeobecných standardních postupů při poskytování ošetrovatelské péče, standardní operační postupy na uchovávání a podávání léků, laboratorní standardní operační postupy, standardní operační postupy na provoz operačních sálů a další speciální standardy (dialýza, endoskopie, plicní ..).

I.3.1.5. Výskyt nežádoucích událostí

Nežádoucí události v naší nemocnici sledujeme od roku 2004. Provádíme čtvrtletní statistické vyhodnocení a kořenovou analýzu. Za rok 2011 jsme zaznamenali 181 nežádoucích událostí, z toho bylo 88 pádů. Pády tvoří v naší nemocnici skoro 50% všech nežádoucích událostí a mají za následek zranění pacienta. Nejčastěji při vstávání z lůžka, při chůzi, či pádu z lůžka. Spektrum zranění se pohybuje od povrchové odřeniny, tržné rány, až po zlomeninu horní končetiny a klíční kosti.

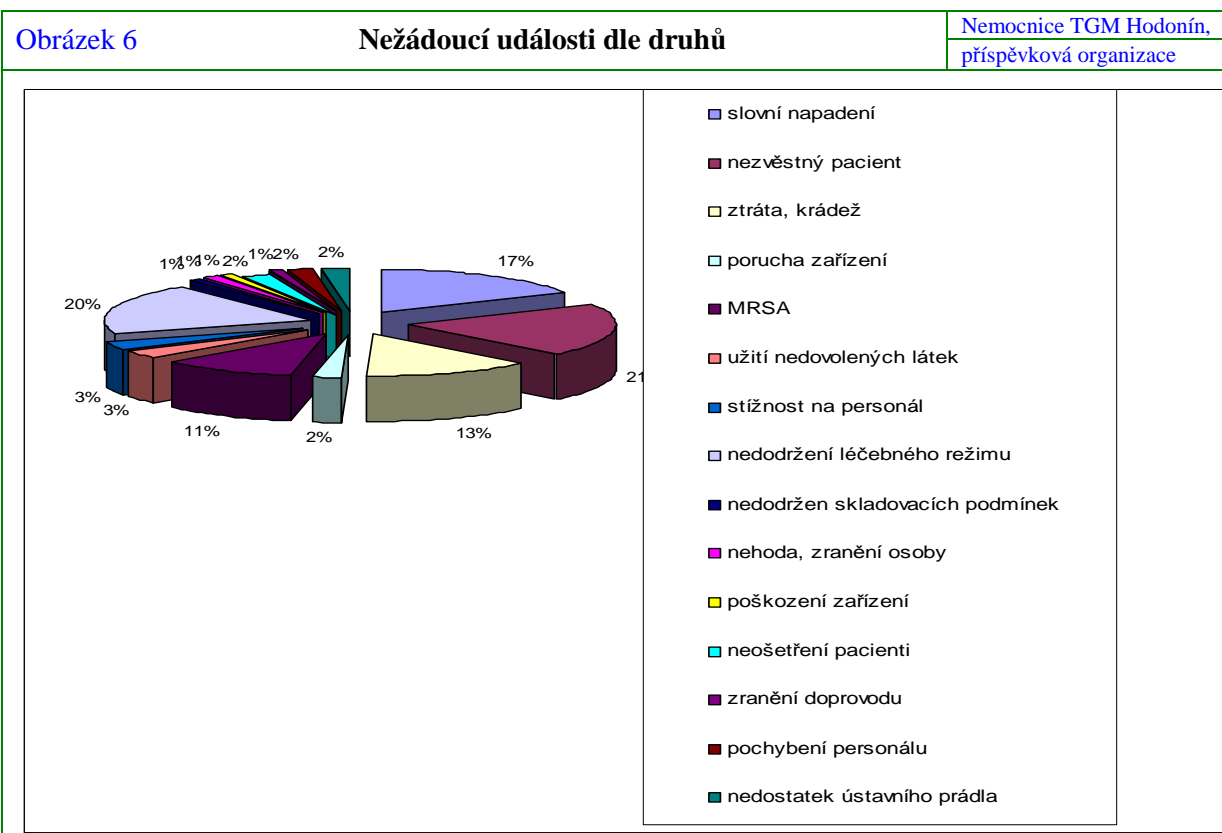
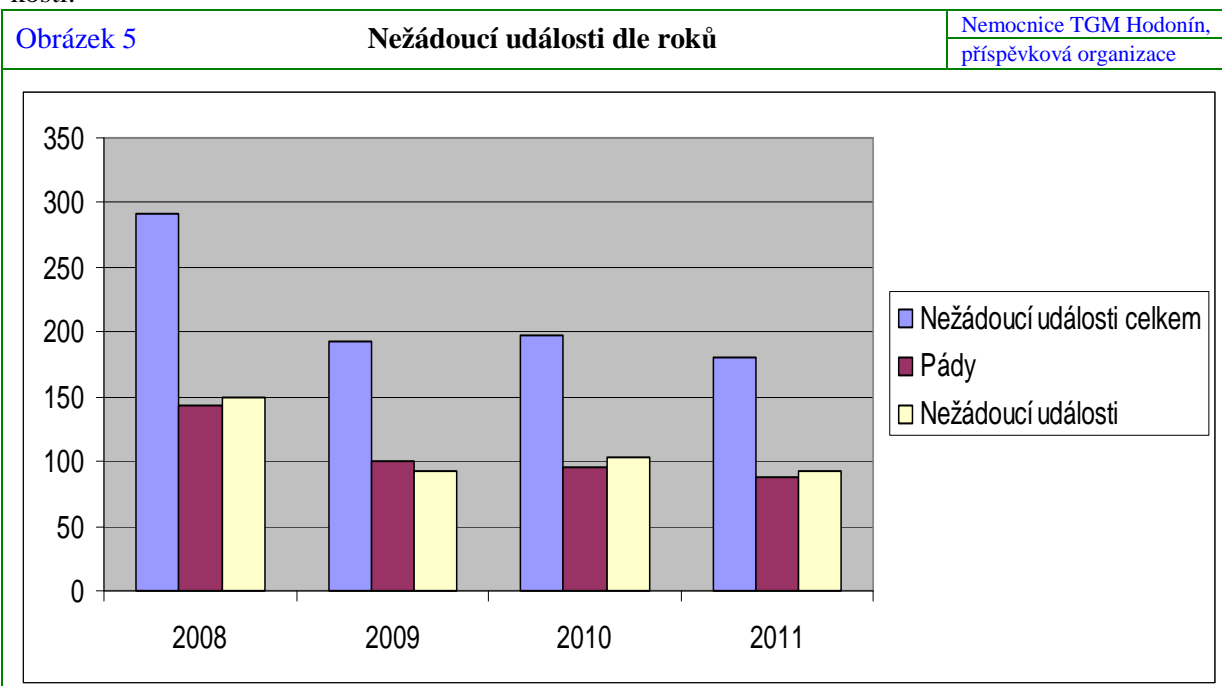

I.3.2. Data z jednotlivých oddělení

I.3.2.1. INTERNÍ ODDĚLENÍ

Druh péče: ambulantní, lůžková: intenzivní, standardní, ošetrovatelská

Vedení oddělení:	prim. MUDr. Josef Novák,	atestace 2.st. interna
Zástupce primáře:	1. MUDr. Pavel Obrtlík,	atestace 1.st. interna, kardiologie
	2. MUDr. Pavel Kocman,	atestace 2.st. interna, endokrinologie
Vedoucí lékař JIP:	MUDr. Petr Šulák,	atestace 2.st. interna
Vedoucí lékař OOP:	MUDr. Andrea Lebedová,	atestace interna 1.st. infektologie, geriatric
Vedoucí lékař HDS:	MUDr. Jitka Slivková,	atestace interna 1.st. nefrologie
Vedoucí kardiolog:	MUDr. Pavel Obrtlík,	atestace interna 1.st. kardiologie
Vrchní sestra:	Marta Zvědělíková	
Počet lůžek:	intenzivní péče:	9
	standardní péče:	46
	ošetrovatelská péče:	43, z toho vyčleněna 4 lůžka sociální
	celkem:	98 lůžek

Personální obsazení

Činnost oddělení zajišťuje 16 lékařů s úhrnným úvazkem 13,2. Na ústavních pohotovostních službách se podílejí další 3 z jiných oddělení nemocnice a 2 externisté. 10 lékařů interního oddělení má dvě atestace, 6 se na atestaci připravuje, z nich dva mají za sebou interní kmen.

Personální změny

Nástup:	absolventi MUDr. Kromerinská a MUDr. Svobodová
	Návrat z mateřské nefrolog MUDr. Kratochvilová na 0,2 úvazku
Odchod:	MUDr. Barnášová
Snížení úv.	MUDr. Zoundjiekpon na 0,4, MUDr. Jankovič na 0,2, MUDr. Lebedová na 0,4

Příprava k atestacím:

MUDr. Holý, Kuhnová, Svobodová, Gašpárková, Kromerinská-interna
MUDr. Zoundjiekpon-gastroenterologie
MUDr. Kocman-certifikovaný kurz v klinické osteologii

Složené atestace:

MUDr. Lebedová-geriatric

Vzdělávání:

U lékařů i ostatního personálu probíhá průběžně-sledování odborné literatury, pasivní účast na seminářích oddělení i nemocničních nejméně jednou měsíčně, na sympoziích a kongresech pořádaných odbornými společnostmi. Aktivní účast na seminářích: MUDr. Novák, Kocman, Danczik, Holý, Kuhnová, Svobodová, Kromerinská, Gašpárková.

Vědecká činnost:

Pokračuje účast kardiologů ve dvou studiích.

Činnost interního oddělení:

Základní činnost v oboru vnitřní lékařství pro spádovou oblast hodonínska. Nefrologie a hemodialýza pro okres Hodonín, kardiostimulační centrum provádí implantace a kontroly trvalých kardiostimulátorů pro spádovou oblast okresů Hodonín a Břeclav.

Lůžková část:

Na lůžkách odbornosti IH1 (standardní péče) bylo hospitalizováno 2940 pacientů při průměrné ošetrovací době 5,32 dne.

Odbornost II1 (JIP) hospitalizovala 389 pacientů při průměrné ošetrovací době 4,67 dne.

Oddělení ošetrovatelské péče hospitalizovalo 390 pacientů při průměrné ošetrovací době 27,05 dne. Sociální lůžko bylo poskytnuto 10 klientům.

Tabulka 17 Nejčastější diagnózy na interním oddělení		Nemocnice TGM Hodonín, příspěvková organizace
Diagnóza		počet
I48 Fibrilace a flutter síní		210
I500 Městnavé selhání srdce		132
R42 Vertigo, NS		110
J180 Bronchopneumonie, NS		90
I638 Jiný mozkový infarkt		89
I802 Flebitis a tromboflebitis jiných hlubokých cév dol.končetin		71
M538 Jiné určené dorzopatie		58
K30 Dyspepsie		58
I495 Syndrom poškození funkce sinusového uzlu		54
R55 Mdloba - synkopa a kolaps - zhroucení		54

Tabulka 18 Nejčastější diagnózy na OOP		Nemocnice TGM Hodonín, příspěvková organizace
Diagnóza		počet
I638 Jiný mozkový infarkt		25
I500 Městnavé selhání srdce		22
E86 Snížení objemu plazmy nebo extracelulární tekutiny		12
I48 Fibrilace a flutter síní		11
I639 Mozkový infarkt NS		10
I698 Následky jiných a neurčených cévních nemocí mozku		9
J182 Hypostatická pneumonie NS		8
M549 Dorzalgie NS		8
I633 Mozkový infarkt způsobený trombózou mozkových tepen		8
S7210 Petrochanterická zlomenina, zavřená		8

Ambulance:

Příjmová interní ambulance: V rámci možností, dle personální situace, provádí i interní vyšetření pro terén. Ve všední dny od 17 do 22 hodin působí ambulance i jako lékařská služba první pomoci. V nepracovní dny je LSPP zajištěna externími lékaři ve vedlejší ambulanci. Lékaři příjmové interní ambulance: Dr.Nekvapilová, Lebedová, Zoundjiekpon, Holý. V r.

2011 ambulance provedla 7334 vyšetření v době od 7 do 15.30 h. a 1664 vyšetření mimo pracovní dobu. V rámci LSPP bylo provedeno 2644 vyšetření.

Osteologická a endokrinologická ambulance: věnuje se onemocnění žláz s vnitřní sekrecí a poruchám metabolismu kostí, především osteoporóze. MUDr. Pavel Kocman je atestovaný endokrinolog, nyní si zvyšuje kvalifikaci účastí v certifikovaném kurzu v klinické osteologii. V r. 2011 provedl 3300 vyšetření.

Lipidologická poradna zahájila činnost v rámci osteologické ambulance jeden den v týdnu. Zabývá se poruchami metabolismu tuků. MUDr. Jana Misorina má atestaci 1.st. z interny a atestaci z klinické biochemie. Provedla 350 vyšetření.

Diabetologická poradna MUDr. Nekvapilové postupně rozšiřuje činnost, v r. 2011 provedla 1900 vyšetření.

Kardiologické pracoviště-MUDr. Pavel Obrtlík, MUDr. Jan Danczik, MUDr. Marián Jankovič. Kromě ambulantního komplexu v rámci interního oddělení, kde jsou prováděna echokardiografická vyšetření, kontroly stimulátorů, zátěžové ekg testy, má i ambulanci mimo areál nemocnice na Národní třídě č.48, kde jsou klinicky vyšetřováni kardiologičtí nemocní. Ambulance na Národní třídě provedla za rok 2011 2205 klinických vyšetření. Pracoviště v nemocnici provedlo 1576 klinických vyšetření, 1250 kontrol kardiostimulátorů, 107 ergometrií, 238 holterovských monitorování ekg, 43 ambulantních monitorování krevního tlaku. Ve spolupráci s chirurgickým a interním oddělením provedli kardiologové 111 primoimplantací trvalých kardiostimulátorů, 37 reimplantací, 2 revize stimulační soustavy, 4 repozice a 3 výměny stimulační elektrody.

Hemodialyzační středisko a nefrologická ambulance pracuje pod vedením neurologa MUDr. Jitky Slivkové. Z mateřské se vrátila na 0,2 úvazku atestovaná nefroložka MUDr. Kratochvilová. Bylo provedeno 6015 hemodialýz a 3400 hemodiafiltrací u pacientů v chronickém dialyzačním programu a 109 akutních hemodialýz. Nefrologická ambulance provedla 4333 vyšetření.

Příčleněné ambulance

Neurologická-MUDr. Martina Čechová, na mateřské MUDr. Popelková. Provádí ambulantní vyšetření i konziliární činnost pro lůžková oddělení nemocnice. V r. 2011 provedla 2968 klinických vyšetření a 171 EEG. V rámci ambulance bylo podáno ambulantně 1731 infuzí a provedeno 81 kořenových obstřiků.

Onkologická-MUDr. Lašková, Ostřížková, Drbal. Ambulance příčleněna k internímu oddělení jen formálně, vyvíjí zcela autonomní činnost na poli onkologie.

Ústavní pohotovostní služba

Mimo pracovní dobu je péče o pacienty interního oddělení zajištěna dvěma lékaři:

Nové přístroje

doppler (25 190 Kč)

lůžko elektrické 8x (á 29 627 Kč)

matrace antidekubitní 2x (á 11 733 Kč)

stolek k lůžku 8x (á 7 757 Kč)

I.3.2.2. GASTROENTEROLOGICKÉ PRACOVÍŠTĚ

Vedení oddělení: MUDr. Miluše Merlíčková atestace 1.st.vnitřní lékařství
nástavbová atestace gastroenterologie

Lékaři podílející se na činnosti pracoviště:

MUDr. Martin Man
MUDr. Vlastislav Sekret
MUDr. Jiří Růžička
MUDr. Miroslav Kudláč
MUDr. Vincent Zoondjiekpoon

Zdravotní sestry: Markéta Koplíková -endoskopický sesterský kurz
Marie Knedlíková – endoskopický sesterský kurz
Kateřina Žajdlíková

Personální změny: návrat s. Žejdlíková z mateřské dovolené
vrácení s. Chválkové na oddělení

Nové diagnostické postupy: nebyly zavedeny žádné

Nové přístroje: ideoduodenoskop TJF 145
2x odsávačka New Askir 30

Přednášková činnost:

MUDr. Merlíčková – kolorektální ca – preventivní koloskopie
- nespecifické střevní záněty
prim. MUDr. Man – akutní pankreatitida
Osvětová akce: Střevotour

Vzdělávání: MUDr. Merlíčková – Čs. gastroenterol. sjezd
Kolorektální karcinom
Hepatologický sjezd
Aktuální gastroenterologie

Statistika:

Celkový počet vyšetření	5 731
Gastroskopie	1 718
Kolposkopie	1 166
ERCP	52
PEG	22
Koloskopie na podkladě pozitivní stolice na OK	100
Polypectomie	219

Nejčastější diagnózy:

K 21.9 Refluxní choroba jícnu
K 25 a K 26 Ulcerace gastroduodena
C 18.9 Kolorektální karcinom
K59 Funkční onemocnění střeva
K 76.9 Onemocnění jater
K 62.5 Enterorrhagie
K 83.9 Nemoc žlučového stromu
K 85.9 Akutní pankreatitida
K 50.9 Crohnova nemoc
K 51.9 Ulcerosní kolitida

I.3.2.3. CHIRURGICKÉ ODDĚLENÍ

Druh péče: Intenzivní, lůžková, ambulantní

Vedení oddělení: **prim. MUDr. Martin Man**
- specializace v oboru chirurgie druhého stupně
- osvědčení ČLK k výkonu funkce vedoucího lékaře v oboru chirurgie
- osvědčení ČLK k výkonu lékařské praxe obor – chirurgie
- *odborný zástupce*

zástupce primáře: 1. MUDr. Petr Pospíšil
- specializace v oboru chirurgie druhého stupně

2. MUDr. Milan Třeštlík
- specializace v oboru chirurgie druhého stupně

Vedoucí lékař JIP: MUDr. František Černý

Vedoucí lékař OS: MUDr. Milan Třeštlík

Vedoucí lékař chir. ambulance: MUDr. Igor Zajko

Vrchní sestra: Jaroslava Petrová

Počet lůžek: 7 lůžek intenzivní péče
53 lůžek standardní péče /dvě stanice/
60 lůžek celkem

K 1.11.2011 došlo k redukci lůžek na standardním oddělení o 6, čímž se počet snížil na 47

Personální obsazení : 10 lékařů na plný pracovní úvazek
2 lékaři na částečný úvazek 0,2
2 lékaři na dohodu o pracovní činnosti

Změny: V roce 2011 ukončila pracovní poměr MUDr. Denisa Štruncová a nastoupila MUDr. Kamila Podkalská-Sommerová

Specializace: V roce 2011 MUDr. Michal Šíkula složil nadstavbovou atestaci z oboru traumatologie

Vzdělávání: Lékaři se zúčastnili několika celostátních kongresů formou pasivní účasti

Chirurgickému oddělení byla udělena akreditace I.stupně pro vzdělávání v rozsahu chirurgického kmene.

Provoz chirurgického oddělení:

V roce 2011 se podařilo udržet trend z předchozího období, kdy došlo k navýšení složitějších operací především onemocnění zažívacího traktu a končetinové traumatologie. Z nových

operačních postupů došlo k zavedení gastrické plikace a „sleeve“ gastrektomie u pacientů s morbidní obezitou.

Mimo všeobecné chirurgie dochází tak k postupné profilaci oddělení směrem k digestivní chirurgii a onkochirurgii, což se daří díky spolupráci z gastroenterology v regionu a onkologickou ambulancí a komplexním onkologickým centrem.

Dalším směrem se rozvíjí traumatologie, kdy postupně dochází k rozšiřování spektra operací o artroskopická vyšetření a náhradu kolenních vazů.

V roce 2011 byla řešena pouze jedna oficiální stížnost na léčebný postup lékařů oddělení a je nadále řešena na úrovni regionální ČLK.

Nadále chirurgické oddělení ve spolupráci s lékaři na částečný úvazek pokrývá péči i o pacienty ortopedické a urologické.

Tabulka 19 Nejčastější diagnózy na chirurgickém oddělení		Nemocnice TGM Hodonín, příspěvková organizace	
		Diagnóza	počet
Z470	Násl.péče zahr.vynětí kost.dlah neb jiných vnitř.fix.pomůcek		125
K802	Kámen žlučníku bez cholecystitidy		100
K409	Jednostr.nebo neurč.třís.kýla bez neprůch.nebo gangrény		85
M544	Lumbago s ischiasem		80
K30	Dyspepsie		72
S0600	Otřes mozku, neotevřená rána		60
K359	Akutní appendicitida, NS		49
M5440	Lumbago s ischiasem, mnohočetné postižení páteře		45
M5446	Lumbago s ischiasem, bederní krajina		41
S7200	Zlomenina krčku kosti stehenní, zavřená		41

Ústavní pohotovostní služba:

- 2 lékaři (z toho: 1 lékař JIP + standardní oddělení, 1 lékař chirurgická ambulance)
- formou dohody o pracovní činnosti na dobu určitou
- 1 lékař příslužba mimo pracoviště

I.3.2.4. CENTRÁLNÍ OPERAČNÍ SÁLY A CENTRÁLNÍ STERILIZACE - CHIRURGICKÉ ODDĚLENÍ

Vedoucí lékař operačních sálů a CS: MUDr. Milan Třeštík
Vrchní sestra OS a CS: Bc. Růžena Červenková
Vedoucí sestra centrální sterilizace: Jitka Čechovská

Personální obsazení

Operační sály:

- na operačních sálech pracuje devět SZP zastávajících funkci – sestry pro perioperační péči, dva sanitáři a dvě pomocnice
- od 1.4.2006 je registrováno 8 sester (zákon č. 96/2004 Sb., nařízení vlády č. 463/2004 Sb. a vyhláška č. 96/2004 Sb.), jedna sestra bez registrace

Centrální sterilizace:

- na centrální sterilizaci pracují dva SZP, jedna sanitářky, jedna pomocnice
- vedoucí sestra centrální sterilizace (CS) ve funkci sestry pro perioperační péči, jeden SZP ve funkci všeobecná zdravotní sestra
- všechny sestry mají registraci

Vzdělávání

Na našem oddělení pracují sestry se základním zdravotnickým vzděláním, sestry specialistky, vysokoškolsky vzdělané sestry, sanitářky a ostatní pomocný personál. Sestry specialistky jsou určeny na operační úsek pro instrumentování, dále pak sestry specialistky určené k anestezii. Požadavky na naše vzdělání se zvyšují současně s rozvojem nových vyšetřovacích a operačních metod. Je pro nás nezbytné celoživotní kontinuální vzdělávání promítající se v denní praktické činnosti. Aktivně se zúčastňujeme seminářů a sympózií zabývajících se prací sestry na operačním sále, ale také prací sestry v ambulantní či lůžkové části nemocnice.

- sestry se aktivně zúčastňují celoustavních seminářů
- aktivně se účastnily symposií v Ostravě, Žilině, Hodoníně – témata přednášek se týká operativy, komunikace perioperační sestry s pacientem
- sestra Salajková – ukončila PSS
- sestra Vlachová – ukončila bakalářské studium –Trenčianska univerzita Alexandra Dubčeka v Trenčíně, fakulta zdravotnictva – obor ošetrovatelství, bakalářské studium a pokračuje v magisterském studiu, současně registrovaná v PSS-instrumentování na OP
- Iva Junková – Vysoká škola zdravotnictva a sociálnej práce sv. Alzbeta v Bratislavě, bakalářské studium, obor ošetrovatelství
- Eliška Kolářová je registrovaná v PSS

Indikátory kvality

Od 1.1.2010 jsme zvolili možnost monitoringu sledování efektivnosti provozu operačních sálů a v této činnosti jsme pokračovali i v roce 2011.

Centrální sterilizace sleduje počet resterilizací zdravotnických prostředků parní sterilizací. Vedoucí sestra CS může, pokud oddělení projeví zájem, doporučit vhodnější balení a

sterilizaci zdravotnických prostředků. Vzhledem k ekonomickým důvodům bylo sníženo personální obsazení na minimum ,viz výše.K tomto stavu vedlo stále masovější používání jednorázových pomůcek a jejich dostupnost cenová i množství.V této činnosti bude pokračovat i v roce 2012.

Plnění cíle

V roce 2011 jsme, ve spolupráci s ekonomickým oddělením, zúčastnili několika elektronických aukcí, které se týkaly obměny převážně laparoskopického instrumentária a optik. Získali jsme tak nástroje, které používají všechny operační obory nemocnice, což potvrzuje centralizaci operačních sálů. Při další elektronické aukci jsme získali polohovatelné, navážecí vozíky pro pacienty, které zaručují snadnou manipulaci a bezpečnost pro pacienta. V elektronických aukcích budeme pokračovat. Ekonomický úsek dále umožnil zakoupení chirurgických nástrojů, které rovněž využívají všechny operační obory.

Provádíme mikrobiologický monitoring prostředí operačních sálů a centrální sterilizace – 1x za měsíc, po přísně dodržovaném sanitárním dnu.

V rámci běžného provozu byly prováděny standardní opravy pomůcek,přístrojů a dalšího vybavení op.sálů v nutném rozsahu tak,aby provoz nebyl omezen ani narušen.

Název oddělení		Počet velkých operací (operační sály)					Počet reoperací (operační sály)				
		2007	2008	2009	2010	2011	2007	2008	2009	2010	2011
chirurgie		2 132	2 010	2 068	1 929	1 993	16	10	8	15	8
z toho laparoskopické		651	905	574	385	357					
oční											
ORL											
ortopedie											
z toho laparoskopické											
gynekologie		451	454	457	453	438	0	0	0	0	1
z toho laparoskopické		298	399	362	320	312					
urologie											
z toho laparoskopické											
Celkem		2583	2464	2525	2 382	2 431	16	10	8	15	9

Přístroje, instrumentarium

V roce 2011 byla využívána možnost e-aukce,prostřednictvím které byla zakoupeny manipulační vozíky v počtu 6 kusů,klasické a laproskopické instrumentarium. Přídavné zařízení k op.stolu pro bezpečné uložení pacienta v koloprokt.operativě.

Cíl pro rok 2012

Dle investičního plánu realizovat nákup akumulární vrtačky pro osteosynthesu a endoskopický resectosop pro gynekologii a urologii.

Udržet na operačních sálech prostředí, které by přispělo k redukci stresu, pocitu osamělosti pacienta čekajícího na operační výkon.

I.3.2.5. GYNEKOLOGICKÉHO ODDĚLENÍ

vedení oddělení: prim. MUDr. Jiří Nezdařil

vrchní sestra Bc. Radka Krupicová

personální změny na pracovišti:

odchod: A. Bajáková sanitářka -ID od 28. 11. 2011

příchod: -

postgraduální vzdělávání, atestace, pomaturitní specializační studium:

Bc. R. Krupicová

ukončila studium VŠ Zdravotnictva a sociálnej práce sv. Alžbety, pracoviště Dr. P. Blahy Skalica

aktivní účast zaměstnanců na vzdělávacích akcích, odborná publikační činnost zaměstnanců :

Lékaři se zúčastnili několika celostátních i mezinárodních kongresů a seminářů formou pasivní účasti.

nově pořízené přístroje nebo technologie, nově zavedené diagnostické a léčebné postupy, novinky v ošetrovatelské péči:

pokračovalo další rozšiřování minimálně invazivních operačních technik
úspěšná obhajoba ISO certifikace odd.

Diagnóza	počet
O200 Hrozící potrat	106
D27 Nezhoubný novotvar vaječníku	94
N921 Nadměrná a častá menstruace s nepravidelným cyklem	72
D250 Submukózní leiomyom dělohy	71
N950 Postmenopauzální krvácení	67
N850 Dysfunkční hyperplastické endometrium	64
N920 Nadměrná a častá menstruace s pravidelným cyklem	60
N938 Jiné určené abnormální děložní a poševní krvácení	48
O600 Předčasná porodní činnost bez porodu	47
N872 Těžká cervikální dysplazie nezařazená jinde	40

počty operací a reoperací :

1144 operačních zákroků, 1 reoperace
438 velkých operací, z toho 312 laparoskopických operací,

Další důležité údaje, včetně komentářů k číselným údajům v tabulkách a jejich vývoji.

Využití lůžek 73,8 % je důsledkem rozvoje LSK operativy !! a především ekonomického tlaku na pacientky (změny úhrady PN) ve spojení s věkovým a sociálním složením pacientek (mladé, ekonomicky aktivní pacientky tvoří 85%). K 1. 11. 2011 snížen počet lůžek na 20.

Veškeré parametry výkonnosti oddělení jsou zásadně ovlivněny 4-týdenním výrazným omezením provozu z důvody výměny oken v prostorách oddělení.

Podíl 71% laparoskopických operací na celkové operativně je v oboru unikátní .

O výkonnosti oddělení lépe vypovídá množství pacientek, které prošly oddělením.

Byla pouze 1 stížnost, vyhodnocena jako **neoprávněná**

Přetrvává nespokojenost se stravou u těhotných pacientek i přes možnost individuální volby stravy a konzultací s dietní sestrou.

Pacientky trvale poukazují na již překonané prostorové uspořádání a technické vybavení odd.

Byly rekonstruovány 2 pokoje na úroveň současného standardu – WC, sprcha.

I.3.2.6. DĚTSKÉ ODDĚLENÍ

Vedení oddělení prim. MUDr. Kudličková Anežka atestace 2.st. pediatrie
osvědčení ČLK k výkonu funkce vedoucího lékaře
licence ČLK pro obor pediatrie

Zástupce primáře MUDr. Holubík Josef - specializovaná způsobilost v oboru pediatrie
z r.2006

Vrchní sestra: Veselá Emilie, PSS ošetrovatelství

Staniční sestra intermed.péče:
Čevelová Alena, PSS ARIP

Druh péče: standardní lůžková péče
nižší stupeň JIP-intermediární péče
ambulantní
LSPP pro děti a dorost

Počty lůžek standardní oddělení - 20
intermed.odděl.- 4

Přijato celkem 1418 dětí, při využití 89,34% a prům. ošetrovací době 5,24
na intermed. péči 805 dětí s ošetrovací dobou 2,30 a využitím 127,67%

Na dětské a endokrinologické ambulanci bylo ošetřeno 2.640 dětí

Z toho: Diabetologie 80
Endokrinologie 340
Riziková poradna 200
Nefrologie 990
Konsilia 23(pokles způsoben přesunem dětí z chir.odd. na dětské)

Poradna pro hypertensi 50 s AMBP monitoringem

Laktační poradenství kromě osobních návštěv také telefonické či internetové

Mimo pracovní dobu od 15.30 hod. a mimo LSPP bylo na příjmové ambulanci (kromě příjmu pacientů) ošetřeno 388 dětí

LSPP pro děti a dorost

So,ne,svátek od 7-19 hod.

Všední dny od 17-22 hod.

Ošetřeno celkem 2452 dětí, tj. o 93 více než r.2010

Na práci LSPP se podílejí praktičtí lékaři

/dr.Demelová, Herůdková, Hlásenská, Hrbáčová, Kotková,Vrzalová, dr.Šmíd/

Personální změny

MUDr.Foltýnová Soňa – začátek pracovního poměru od 1.4.2011

MUDr.Gáliková Monika - začátek pracovního poměru od 15.8.2011

MUDr.Sýkorová Jana - ukončení pracovního poměru k 31.1.2011

MUDr.Výmolová Hana - ukončení pracovního poměru - úvazek 0,1 - k 31.12.2011

Sestra Koplíková Olga odešla po dlouhé pracovní neschopnosti do starobního důchodu

Sestra Zálešáková Lenka přešla z intermed. péče na stand. dět.odděl. místo sestry Koplíkové

Sestra Pavlačková Eva přijata na intermed. péči místo sestry Zálešákové

Pomocnice Brhelová Hana dala výpověď z prac. poměru pro změnu bydliště

Nastoupila na její místo Poláková Petra

Sanitárka Drábková Jarmila dala výpověď z pracovního poměru ze zdravotních důvodů

Vzdělávání

MUDr.Bachmanová (Foltýnová) - získala certifikát o absolvování základního kmene v pediatrii

a pokračuje v přípravě k atestaci z pediatrie dle studijního plánu

MUDr.Výšková-Hudečková po získání certifikátu v r.2010 o absolvování základního kmene v pediatrii pokračuje v přípravě k atestaci z pediatrie dle studijního plánu

1 sestra pokračuje Bc.studium (Váňová)

1 sestra ukončila studium PSS ARIP (Hunčová)

1 sestra zahájila magisterské studium ošetřovatelství (Vacenovská)

Pomocnice pí.Přikrylová úspěšně absolvovala kurs pro sanitárky

Vzdělávací akce

Aktivně

7.12.2011 celoustavní seminář pro lékaře Nem. TGM a praktické lékaře pro děti a dorost- Chyby a omyly v pediatrii- pořádaný u příležitosti 20.výročí založení intermed. péče(říjen 1991)

s aktivní účastí dr.Kudličkové, Bachmanové, Gálikové a Smolkové

Přednes kasuistiky „Resistance na hlavičce novorozence“- Kleiblovy lékařské dny, Skalica 2011, dr.Bachmanová

Den sester 2011- přednáška „Specifika komunikace s nemocným dítětem“, sestra Stoklásková a Vacenovská

Pasivně

Beskydské a Hradecké pediatrické dny-dr.Holubík

XXIX. kongres pediatriů a dětských sester-dr.Výšková, Bachmanová

Dny dětské nefrologie-dr.Kudličková

Semináře Neonatologické společnosti-dr.Smolková

Kurs neonatologie Praha -dr.Výšková

Chlamydie Olomouc-dr.Výšková

Kurs gastroenterologický Praha-u prof.dr.Nevorala-dr.Výšková

Dětské traumacentrum Brno-dr.Holubík

Specializační kurs dětského lékařství-dr.Bachmanová

Pobyť na Dětské klinice Brno, Černopolní-dr.Výšková

Stáž na infekčním oddělení nemocnice Břeclav-dr.Bachmanová

Pediatrické doškolovací kursy Hradec Králové a Olomouc-dr.Kudličková

Festival kasuistik Zlín-dr.Gáliková

Kurs dětské gynekologie-dr.Bachmanová

Diagnóza	počet
E86 Snížení objemu plasmy nebo extracelulární tekutiny	223
J158 Bakteriální zánět plic NS	93
J40 Zánět průdušek-bronchitis-neurčený jako akutní nebo chron.	68
S000 Povrchní poranění vlasové části hlavy	38
J208 Akutní bronchitida způsobená jiným určitým organismem	36
N10 Akutní tubulo-intersticiální nefritida	34
J118 Chřipka s jinými projevy,virus neidentifikován	24
J050 Akutní obstruktivní zánět hrtanu	23
K359 Akutní apendicitida, NS	14
N47 Hypertrofie předkožky, fimosa a parafimosa	11

Nové přístroje

Monitory dechu Baby Sense II-10 ks, předáno Nadací Křižovatka dne 8.12.2011, sponzorem je MND Drilling Service, s.r.o

Monitory vitálních funkcí PMV-2701-NKSETA pro intermed.péči-3 ks, příspěvek 250 tis.Kč od města Hodonín

Dávkovač léků Argus 707

Inhalátor ultrazvukový Omron NE-U17

Stížnosti

Řešena neodůvodněná písemná stížnost pí.Bílkové v 9.11 při hospitalizaci její vnučky na rychlejší změnu léčby z intravenosní aplikace na perorální léčbu

Došlo k přesunu příjmové ambulance do bývalé odběrové místnosti, byla vybavena novým nábytkem. Stejně tak byla novým nábytkem vybavena koupelna na standardním oddělení.Do přípravný jídlu byla zakoupena myčka na nádobí a nový dřez, bylo vyměněno 5 postýlek pro předškolní děti a 23 nočních stolků, vyměněno 10 starých židlí a instalovány vertikální žaluzie na kojenecký box.

Závěr

Také během roku 2011 byla činnost na děts.oddělení významně ovlivněna stavebními pracemi téměř po celý rok, ať už výměnou oken, což znamenalo přestěhování oddělení na intermed.péči a té pak na dospávací pokoj ARO, tak i pozdějšími pracemi se zateplením budovy do pozdního podzimu.

Trvá neustálý tlak na lůžka z hlediska doprovodů dětí a je obtížné při malé lůžkové kapacitě všem nárokům rodičů vyhovět.

V dalším roce bude potřeba zaměřit více pozornost na intermed.péči dětského oddělení , zahájit provoz dětské gastroenterologie a v endokrinologii využívat funkční testy u dětí. Získání akreditace oddělení se zatím, bohužel, nezdařilo.

I.3.2.7. ANESTEZIOLOGICKO-RESUSCITAČNÍHO ODDĚLENÍ

vedení oddělení:	prim. MUDr. Bohumil Holub - primář
zástupce primáře	MUDr. Hana Gromusová - zástupce primáře
vedoucí anesteziologického úseku	MUDr. Dagmar Smetková
vrchní sestra	Sestra Jitka Otomanská

personální změny:

V roce 2011 nedošlo k žádným personálním změnám, na oddělení ARO pracovalo 7 lékařů na úvazek 6,2. Na lůžkové stanici pracovalo 13 sester včetně vrchní sestry, na úseku anestézie pracovalo 5 sester.

postgraduální vzdělávání:

V roce 2011 3 sestry dokončily bakalářské studium a pokračují v magisterském studiu, jedna sestra dokončila ARIP. Jeden lékař se zúčastnil konference ČSARIM v Praze. jeden lékař se zúčastnil kongresu SSAIM v Piešťanech. Dva lékaři Česko-slovenského kongresu intenzivní medicíny. Jedna lékařka absolvovala školící akce týkající výživy v rámci nutriční ambulance. Jeden lékař se zúčastnil semináře o sepsi v Ostravě.

vzdělávání aktivní účast:

Po celý rok probíhala pravidelná školení lékařů a sester na oddělení i na pracovních seminářích v rámci nemocnice v Hodoníně na kterých přednášel MUDr. Bohumil Holub, MUDr. Hana Gromusová a MUDr. Zuzana Šikudová.

nově pořízené přístroje

V tomto roce byl v rámci obměny za vyloučený přístroj zakoupen transportní ventilátor.

Tabulka 23 nejčastější diagnózy na ARO		Nemocnice TGM Hodonín, příspěvková organizace
Diagnóza	počet	
J952 Akut.plic.nedost.po mimohrud.operaci	75	
J960 Akutní respirační selhání	45	
I460 Srdeční zástava s úspěšnou resuscitací	6	
R402 Bezvědomí - kóma NS	3	
K251 Žaludeční vřed akutní s perforací	2	
A418 Jiné určené septikemie	2	
S0630 Ložiskové poranění mozku, neotevřená rána	2	
S065 Úrazové subdurální krvácení	2	
T06.8 Jiná určená poranění postihující více částí těla	1	
A41.1 Septikemie, způsobená jinými určenými stafylokoky	1	

počet operací:	Tracheostomie	22
	Reoperace	0

Upřesňující komentář k roční zprávě anesteziologicko-resuscitačního oddělení o činnosti za rok 2011

1) Oddělení se skládá z lůžkové stanice (nákladové středisko ARO - NS 112503) a anestetické části (nákladové středisko NS 112504 – Anesteziologické pracoviště). V roce 2011 jsme přijali 149 pacientů s APACHE II cca 26 bodů, průměrnou ošetřovací dobou 9,8 dne, 81 nemocných bylo starších 65 let. Primárně jsme v tomto roce na oddělení ARO přijali 35 nemocných a obložnost byla cca 100%. Z uvedených údajů vyplývá, že jsme na lůžkové stanici ošetřovali i pacienty, kteří však vyžadovali dlouhodobou resuscitační péči. Podali jsme celkem 3 224 anestézií, což je vyšší počet než v předchozím roce, v průběhu ÚPS bylo provedeno 289 anestézií. Přestože máme snahu, aby dospávacím pokojem prošla většina operovaných pacientů, pro nedostatek SZP a sanitářů jsme i v tomto roce prováděli anesteziologický dohled převážně v provizorních podmínkách na operačních sálech. Dospávací pokoj jsme využívali u nemocných po ambulantních anestéziích, kteří odcházeli s doprovodem domů.

b) V roce 2011 pracovalo na oddělení ARO 7 lékařů na úvazek 6,2. Prim. MUDr. Holub s atestací II. stupně v oboru A+R., MUDr. Gromusová, MUDr. Smetková a MUDr. Novák a MUDr. Radič s atestací I. stupně a osvědčením o specializační způsobilosti. s atestací I.st. A+R pracují na úvazek 1,0. MUDr. Šikudová po atestaci v oboru AIM má rovněž úvazek 1,0. MUDr. Salášek s osvědčením o specializované způsobilosti na úvazek 0,2 nám opět vypomáhal zajišťovat anestézie zejména v pracovní době. Na lůžkové stanici pracovalo 13 sester včetně vrchní sestry Jitky Ottomanské, na úseku anestézie pracovalo 5 sester. Ústavní pohotovostní služby (ÚPS) zajišťovalo na lůžkové stanici oddělení ARO celkem 7 lékařů na úvazek 6,2. Střední zdravotničtí pracovníci (SZP) pracovaly na lůžkové stanici v třisměnném provozu. Anesteziologickou službu jsme poskytovali v průběhu ÚPS převážně příslužbami. Anesteziologické sestry část ÚPS zajišťovaly formou služby, částečně formou pohotovosti na pracovišti.

c) V roce 2011 tři sestry dokončily bakalářské studium a poté pokračují v magisterském studiu, jedna sestra dokončila ARIP. MUDr. Bohumil se zúčastnil konference ČSARIM v Praze. MUDr. Radič se zúčastnil kongresu SSAIM v Piešťanech. MUDr. Gromusová a MUDr. A MUDr. Novák Česko-slovenského kongresu intenzivní medicíny. MUDr. Smetková, která absolvovala další povinné školící akce týkající výživy v rámci nutriční ambulance. MUDr. Novák se zúčastnil semináře o sepsi v Ostravě.

d) aktivní účast : Po celý rok probíhala pravidelná školení lékařů a sester na oddělení i na pracovních seminářích v rámci nemocnice v Hodoníně na kterých přednášel MUDr. Bohumil Holub, MUDr. Hana Gromusová a MUDr. Zuzana Šikudová

e) Naše oddělení je standardně vybavené modulárním monitorovacím systémem s centrálou, jejich životnost již dosahuje takřka deseti let a bude v dohledné době nutná jejich výměna za nové. Rovněž plánujeme dovybavit oddělení o další resuscitační lůžko s laterálním náklonem, což nám umožní zkvalitnit péči o naše nemocné v dlouhodobé resuscitační péči.

Naše snaha o překlad těchto nemocných na lůžka oddělení dlouhodobé intenzivní péče (DIP), byla v tomto roce úspěšná v pěti případech, neboť došlo koncem roku 2011 k podstatnému navýšení DIP lůžek v Brně. K zajištění anesteziologické služby jsme používali převážně narkotizační přístroje Dräger, které umožňují low- i mini- flow anestézie s možností jak neinvazivního tak, invazivního monitorování. Na ostatních anesteziologických pracovištích jsme nadále používali přístroje N7 a N8. V tomto roce byl v rámci obměny za vyloučený přístroj zakoupen transportní ventilátor, který jsme využívali k zajištění umělé plicní ventilace při transportu nemocných vyžadujících UPV i klientů JIP interního i chirurgického oddělení.

f) Na lůžkové stanici ARO jsme poskytovali resuscitační péči nemocným v kritickém stavu s akutním selháváním jedné či více vitálních funkcí, které bylo nutné podporovat nebo uměle nahrazovat. Lůžková stanice ARO má nadále multidisciplinární charakter, asi 25 % pacientů jsme přijímali z terénu, většinou ve spolupráci se službou RLP, dále po úspěšně provedených KPR v celém areálu nemocnice nebo jsme přijímali nemocné v kritickém stavu z jednotek intenzivní péče i operačních sálů.

Nejčastějšími diagnózami bylo respirační a kardiální selhání, bezvědomí a stavy po KPR (J96.0, J95.2, K25.1, I46.0, I63.8, R40.2, A41.8, S06.3, S06.5, A41.1). Úmrtnost 21% byla způsobená zejména nutností zajistit UPV u nemocných po KPR s nepříznivou prognózou a také jsme přijímali nemocné z FN po kardiochirurgických a neurochirurgických operacích, převážně s velmi nepříznivou prognózou. V tomto souhrnu opět není zahrnuto 33 pacientů, kterým bylo provedeno 94 akutních hemodialýz a poskytovali jsme i kontinuální eliminační metody. Nadále jsme pokračovali v poskytování péče o nemocné vyžadujících KPR v areálu našeho nemocničního zařízení.

V tomto roce nebyla řešena žádná stížnost na naše oddělení. V rámci zjišťování spokojenosti pacientů bylo hodnoceno naše oddělení většinou kladně, dále jsme pokračovali ve zvyšování úrovně léčebných postupů, ošetrovatelské péče i vedení dokumentace.

I.3.2.8. RADIODIAGNOSTICKÉ ODDĚLENÍ

Druh péče: Ambulantní
Vedení oddělení: **prim. MUDr. Vladimír Čapka**
specializace v oboru radiodiagnostiky druhého stupně
Zástupce: MUDr. Jaromír Grauzel' specializace v oboru RDG

Vedoucí radiologický asistent: Pavel Nosál
Zástupce Jitka Kullová

Lékaři: MUDr. Jiří Brückner, MUDr. Jaromír Grauzel', MUDr. Lubor Šimeček,
MUDr. Vladimír Vašíček

Provoz oddělení a pohotovostních služeb zajišťují 4 lékaři s plným úvazkem a 1 lékař s úvazkem polovičním + externí lékař (MUDr. Ivo Horniak) zajišťující pohotovostní služby.

Celkem pracuje na RDG oddělení 10 RDG asistentů-laborantů na plný úvazek.

1 administrátorka , zkrácený úvazek

Vzdělávání

MUDr. Grauzel' atestoval z oboru radiodiagnostika.

Lékaři RDG odd. se účastní pravidelných vzdělávacích lékařských seminářů. Sledují odbornou literaturu a provádějí si pak interní vzdělávací besedy, informují se navzájem o novinkách v oboru.

Nově pořízené přístroje nebo technologie a léčebné postupy:

V roce 2011 proběhlo výběrové řízení k zakoupení nového injektoru OptiVantage ,tedy dvouhlavé tlakové stříkačky k CT přístroji.
bilance výkonů RDG

	2008	2009	2010	2011
celkem výkonů	42 186	43 650	45 067	42 429
snímkovna	27 393	27 546	27 424	27 911
pojízdný rtg	495	511	532	672
op.sál C rameno	776	721	1 164	1 457
skiaskopie	558	613	414	387
CT	5 879	6 587	5 944	5 662

I.3.2.9. ODDĚLENÍ LABORATORNÍ MEDICÍNY

Vedení oddělení : prim. MUDr. Věra Dostálová
Vrchní laborantka : Miloslava Králíková

Oddělení laboratorní medicíny má 3 pracoviště

Pracoviště klinické biochemie:

vedoucí pracovník: Ing.Miroslava Hrdličková
staniční laborantka Marie Studénková

Pracoviště klinické mikrobiologie:

vedoucí lékař: MUDr. Alice Machová
staniční laborantka: Miloslava Králíková

Pracoviště hematologie a transf.služby:

vedoucí lékař : MUDr. Věra Dostálová
staniční laborantka: Jitka Komendová

Personální změny na pracovišti:

Změna na pozici vrchní laborantky OLM- od.1.1.2011 Miloslava Králíková

Pracoviště klin. biochemie :

Zdravotní laborantky Edita Nogová- a Soňa Horňáková...- rodičovská dovolená

Pracoviště klin.mikrobiologie : bez personálních změn

Pracoviště hematologie a TS: od 1.3.2011 nástup zdravotní laborantka Bc.Blanka Kostrouchová,ukončen pracovní poměr k 31.12.2011

Postgraduální vzdělávání , atestace,pomatur. specializace,:

Pracoviště klin. biochemie –0

Pracoviště klin,mikrobiologie - Mgr.Naňáková v přípravě na atestaci,zdrav.laborantka Petra Turzová v přípravě na atestaci z mikrobiologie

Pracoviště hematologie a TS – 0

Nové přístroje , zřízení a vyšetřovací metody:

Pracoviště klinické biochemie :

Mikroskop ECLIPSE E 200 NIKON – obměna

Obměna automatického analyzátoru - DIMENSION EXL

LCD monitory – obměna

Nově zavedené metody - 0

Pracoviště klinické mikrobiologie :

Nové přístroje a zařízení : analyzátor MiniVidas – obměna za starý,přístroj na kultivaci hemokultuBact/Alert

Obměna výpočetní techniky

Nově zavedené metody : 0

Pracoviště hematologie a transfuzní služby :

Nové přístroje a zařízení :obměna výpočetní techniky

Nově zavedené metody : 0

Od počátku roku organizován svoz laboratorního materiálu z ambulancí externích odborných a praktických lékařů pro dospělé, děti a dorost speciálním vozidlem.

Zprovozněn in-line přenos dat z laboratoří do ambulancí externích lékařů.

Aktivní účast zaměstnanců na odborných akcích, odborná publikační činnost

V rámci celoživotního vzdělávání se všichni zaměstnanci zúčastnili odborných konferencí a seminářů s laboratorní i jinou zdrav. tematikou v naší nemocnici i v jiných zdrav.zařízeních s pasivní a aktivní účastí.

Konference zdravotních laborantů - říjen 2011

Konference pro externí lékaře a nelékaře :

1. Duben 2011 -téma : Preanalytická fáze,správná technika odběru laboratorního materiálu

2. Prosinec 2011 - téma : Laboratoř-Váš partner v diagnostice

VII.Hodonínský den sester –květen 2011- ze všech 3 pracovišť

Pravidelná účast na Pracovních dnech České společnosti klinické biochemie-ing.Miroslava Hrdličková, MUDr.Jana Misorina, Marie Studénková

Semináře Mikrobiologické společnosti-1x měsíčně .- MUDr. Alice Machová, RNDr.Milena Macháčková

Imunohematologické sympozium DIAMED. Září 2011 – Brno –zdravotní laborantka

Bc.Blanka Kostrouchová, zdravotní laborantka Martina Machalová

Olomoucké hematologické dny -červen 2011 – MUDr.Věra Dostálová

Účast na pravidelných schůzkách praktických lékařů – informace o novinkách,-březen,říjen 2011–MUDr. Věra Dostálová

Valentýnská kapka krve – únor 2011

Den otevřených dveří na Pracovišti hematologie a transfuzní služby – červen 2011-v rámci Světového dne dárců krve

Celkové počty vyšetření :

Pracoviště klinické biochemie : 589 498 výkonů

Pracoviště klinické mikrobiologie : 47 498 výkonů

Pracoviště hematologie a transfuzní služby :162 310 výkonů, v hematologické ambulanci bylo ošetřeno 6 807 pacientů a v rámci Centrálního odběru biol.materiálu odebráno 18 327 pacientů.

V oblasti dárcovství krve nadále probíhá regulace odběrů dle potřeby jednotlivých krevních skupin.Došlo tedy k mírnému poklesu ve výrobě transfuzních přípravků,bylo vyrobeno 1898 terapeutických jednotek erytrocytárních koncentrátů, 1403 terapeutických jednotek čerstvě mražené plazmy, 21 terapeutických jednotek erytrocytů a čerstvě mražené plazmy v rámci autologních odběrů. Pro pacienty Nemocnice TGM Hodonín bylo vydáno 1535 terapeutických jednotek erytrocytárních koncentrátů,z toho 22% s filtrací u lůžka,887 terapeutických jednotek čerstvě mražené plazmy ,na stacionáři hematologické ambulance bylo podáno celkem 150 terapeutických jednotek erytrocytárních koncentrátů, 12 jednotek čerstvě mražené plazmy a 15 terapeutických jednotek trombocytárních koncentrátů, velkou většinu pacientů onkologickým a hematoonkologickým.

Do jiných zdravotnických zařízení bylo vydáno 187 terapeutických jednotek erytrocytů a 365 terapeutických jednotek čerstvě mražené plazmy.Ke kontrole kvality spotřebováno 45 terapeutických jednotek erytrocyt.koncentrátu a znehodnoceno bylo 81 jednotek erytrocytů a 114 jednotek čerstvě mražené plazmy-převážně z důvodů nevyhovujících laboratorních testů.

Potransfuzní reakce – nebyla hlášena žádná

Stížnosti – nebyly

Anketa spokojenosti - hodnocena hematologická ambulance –spokojenost pacientů 92%

Reakreditace všech tří pracovišť podle normy ČSN EN 15189 pro zdravotnické laboratoře úspěšně proběhla v únoru 2011 (Český institut pro akreditaci,o.p.s.)

Dozorový audit ČSN EN ISO 9001:2001- všech tří pracovišť v dubnu 2011 –bez neshod

Podíl Oddělení laboratorní medicíny na péči o pacienta:

1. nadále prováděny denní vnitřní kontroly kvality reagensů pro jednotlivé analyzátoři a jednotlivé metody dle příslušných standardních operačních postupů
- 2.výsledky laboratorních vyšetření před uvolněním na jednotlivá oddělení nemocnice jsou denně přezkoumávány odpovědnou osobou(vedoucí lékař,vedoucí pracovník)
- 3.účast v systému externí kontroly kvality SEKK s.r.o.Pardubice, Národní referenční laboratoře –úspěšnost 97%
- 4.sledování a vyhodnocování nejistot měření – na vyžádání k dispozici klinikům
5. konzultační a konziliární činnost s klinickými pracovišti
6. zvyšování odborné úrovně pracovníků jednak pravidelnými semináři v rámci jednotlivých pracovišť dle předem stanovených plánů výcviku, jednak účastí na odborných akcích odborných společností klinické mikrobiologie, biochemie a hematologie a TS
- 7.probíhá pravidelný monitoring pracovního prostředí na vybraných odděleních nemocnice- ARO, JIP interní, chirurgický, operační sály, výroba transfuzních přípravků ústavním hygienikem a epidemiologem Mgr.Evou Radičovou, sledování a vyhodnocení nozokomiálních nákaz ,ústavní hygienik rovněž provádí výcvik v oblasti hygieny rukou.

I.3.2.10. ODDĚLENÍ LÉKAŘSKÉ REHABILITACE A FYZIOTERAPIE

Druh péče: ambulantní
Vedení oddělení: Prim.MUDr. Vladimír Kaprál
- specializace v oboru rehabilitace a fyzikální medicína
- licence pro obor rehabilitace a fyzikální medicína (dříve FBLR)
licence k výkonu funkce vedoucího lékaře-primáře pro obor rehabilitace a fyzikální medicíny

Vrchní fyzioterapeut: Mgr. Jana Žampachová

Personální obsazení: lékaři 5 (úv. 1,7)
fyzioterapeuti 15 (úv. 15) - z toho: 10 s atestací
zdravotní sestry 2 (úv. 2) - kartotéka, elektroléčba
masérka 1 (úv. 1,00)
sanitářka 1 (úv. 1,00)

Pozn.: MUDr. Staněk pracuje na dohodu 8 hodin týdně
MUDr. Pernicová pracuje na dohodu 4 hodiny týdně
MUDr. Fedorková pracuje na dohodu 4 hodiny týdně

Vzdělávací akce

MUDr. M. Fedorková je na mateřské dovolené a připravuje se k atestaci z RFM – předpokládaný termín atestační zkoušky je podzim 2012.
fyz. Mgr. Martina Švecová a Ivana Kostková ukončily kurz lymfodrenáží
fyz. Mgr. Jana Žampachová a Anna Rajčáková zahájily kurz lymfodrenáží
fyz. Josef Rybka ukončil PSS atestační zkouškou
fyz. Bronislava Ivičičová a Ivana Kostková absolvovalis kurz Kinesiotapingu
fyz. Monika Tanhauserová a Lucie Nevřivá ukončily kurz měkkých a mobilizačních technik
fyz. Bc. Jana Zelinková, Bc. Andrea Gáliková a Bc. Lubica Košuličová studují dálkově SZU Bratislava magisterské studium fyzioterapie
fyz. Ivana Kostková, Monika Tanhauserová a Lucie Nevřivá studují dálkově SZU Bratislava bakalářské studium fyzioterapie
fyz. Bc. Jana Žampachová ukončila úspěšně dálkové magisterské studium fyzioterapie SZU Bratislava
Hana Měchurová studuje 2. ročník SOSS Strážnice.
MUDr. Vladimír Kaprál vyučuje na FSPS MU v Brně předmět „Fyzikální terapie“ a účastní se jako člen atestační komise zkoušek „Aplikované fyzioterapie“ na NCONZO v Brně. Na celoustavním odborném semináři vystoupil s přednáškami: „Fototerapie v rehabilitaci a naše zkušenosti s aplikací soft laseru“ a „Rázová vlna – RSWT a její využití na našem pracovišti“.
Mgr. Jana Žampachová a Mgr. Miloslav Bridík měli přednášku „Fyzioterapie a rehabilitační ošetřovatelství“.
Za oddělení byla vypracována a odeslána žádost o akreditaci oddělení I. stupně na MZČR.

Pracovníci se zúčastňují odborných seminářů pořádaných na našem oddělení, účastní se pasivně i aktivně celoustavních a nadregionálních odborných seminářů.
fyz. Mgr. Jana Žampachová a Mgr. Miloslav Bridík vystoupily na celoustavním semináři s přednáškou na téma „Práce fyzioterapeuta“
fyz. Mgr. Jana Žampachová na pediatrickém semináři ve Strážnici měla přednášku na téma „Blokáda žeber a taping“
fyz. Zuzana Karchňáková, Mária Nováková a Jaroslava Nováková se pasivně zúčastnili Dne sester

fyz. Mgr. Miloslav Bridík se aktivně účastnil celoustavního semináře s přednáškou „Respirační fyzioterapie“

Nejčastěji léčené diagnózy

M40 - M54	Vertebrogenní algický syndrom
M51	Stavy po operacích páteře
Z 96.7	Stavy po osteosyntézách zlomenin
S00-S99	Stavy po traumatech končetin a páteře
G80 DMO	dětská mozková obrna
M41	Skoliosy a VDT- vadné držení těla u dětí
G51	Parézy lícního nervu
G56 - G57	Periferní parézy
I64	Cévní mozková příhoda
Z96.6	Stavy po implantaci endoprotéz nosných kloubů

Nově pořízené přístroje nebo technologie a léčebné postupy:

Zavedena aplikace radiální rázové vlny jako placená služba k léčbě zejména úponových potíží a počátečních forem osteoartrózy. Tuto metodu vhodně kombinujeme s aplikací soft laseru. Vyškolení fyzioterapeuti rozšířili léčbu funkční poruch pohybového systému pomocí kineziotapingu.

Koncem roku jsme doplnili léčbu lymfatických otoků pomocí přístroje Lymfastim 6000.

V druhé polovině roku začalo po projektové přípravě budování dalších prostor pro tělocvičny v nezrekonstruované části budovy sousedící s našim oddělením. Ukončení stavebních prací se předpokládá počátkem roku 2012. V nově vzniklých prostorách bude nainstalován přístroj REDCORD systém pro individuální cvičení pacientů s vertebrogenním algickým sy a po traumatech pohybového aparátu.

V roce 2011 jsme na našem oddělení zaznamenali rozmach lymfoterapie. Počet vyškolených fyzioterapeutů stoupl na 7. Celkem bylo provedeno 1112 aplikací u 184 pacientů.

Zajišťujeme rehabilitační péči jak na ambulanci tak na lůžkových odděleních včetně lůžek následné péče a sociálních lůžek.

Ekonomika oddělení:

V roce 2011 rehabilitační oddělení vykázalo

U lékařů 1 320 033 bodů (v roce 2010 1 456 140 bodů)

U fyzioterapeutů 9 696 510 (v roce 2010 9 890 099 bodů)

Celkem v roce 2011 11 016 543 a v roce 2010 11 346 239 bodů

Mírný a relativní pokles je dán zejména snížením úvazků lékařů na 1,7 v roce 2011 z původních 2,6 – 1,7 v roce 2010.

Objem předepsaných pomůcek a receptů ve sledovaném období byl 217 570,- Kč.

V roce 2010 to bylo 244 390,- Kč. K překročení celkových nákladů nedošlo.

Za výkony nehrazené ze všeobecného zdravotního pojištění (bez regulačních poplatků) bylo za období 01-11.2011 vybráno 188 751,- Kč (v roce 2010 celkem 57 166,- Kč).

I.3.2.11. DĚLENÍ TBC A RESPIRAČNÍCH CHOROB

Druh péče: ambulantní

Vedoucí lékař MUDr. Otto Urban

Personální zajištění 1 lékař

2 zdravotní sestry- v. s. Plundráková Bedřiška, v. s. Šubínová
Jana

Poskytovaná péče

Naše zařízení oboru TRN pracuje samostatně. Poskytuje rozšířenou ambulantní všeobecnou i specializovanou péči diagnostickou, léčebnou, konziliární, dispenzární a preventivní u dospělých a dětí u všech onemocnění dýchacího ústrojí, včetně nádorů dolních dýchacích cest a plesury, dále tuberkulózy všech lokalizací. Provádí vyšetření ventilace/spirometrie, křivka průtok objem/, bronchomotorické testy/konstrikční,dilatační nebo zátěžové/, inhalační a infusní léčbu, kalmetizaci, bronchoskopické vyšetření/v celkové i místní analgézii s odběrem materiálu včetně laváže/, probatorní, diagnostickou a evakuační punkci pleurálního prostoru/ambulantně i za hospitalizace/, transtorakální punkci pod CT, alergologickou testaci respiračních specifických alergenů, detekci respiračních virů a rehabilitační léčbu metodou reedukace.

Oddělení TBC a respiračních chorob v nemocnici TGM Hodonín je umístěno v samostatné vlastní budově v areálu nemocnice.

Do péče střediska Hodonín spadá jižní část Hodonínského okresu včetně okresního města. Počet obyvatel spádové části okresu Hodonín je cca.53 000.

Obce Dubňany, Hovorany, Čejč, Karlín, Terezín sice spadají do zdravotnického obvodu Hodonín, po plícní stránce jsou však v péči TRN oddělení Kyjov.

Ústavní pohotovostní služby nezajišťujeme.

Vzdělávací akce v roce 2011:

- 1.Dny RAPPL Karlova Studánka ve dnech 14.-16.1.2011
- 2.Diagnostika a léčba plicní hypertenze.LD Praha 12.2.2011
- 3.Luhačovické dny,Luhačovice,Bronchiální obstrukce 26.-23.3.2011
- 4.Moravský mezikrajský seminář Jihlava 9.-10.4.2011
- 5.Hradecké dny-29.-30.4.2011
- 6.XVII.Moravskoslezské dny pneumologie, Olomouc 15.-16.10.2011
- 7.Účast na vzdělávacích seminářích NTGM Hodonín aktivně i pasivně

Technické vybavení:

- 1 spirometr ZAN 100 Handy II
- 1 inhalátor PARI BOY
- 3 počítače s tiskárnou
- 1 bronchofibroskop IT 40+komplementy
- 1 elektrochirurgická jednotka PSD-20
- 1 rotoped Kettler "GIRO-P"
- 1 oxymetr pulzní PM-60 Cheirón

Přehled nejčastějších léčených diagnóz:

A15.0, A15.4, A18.4, J18.0, J20.8, J41.0, J44.8, J45.0, J45.1, J84.1, J90, D86.0, G34.0, C34.8, R 04.2, R06.0, Z03.0, I26.9

Vlastní činnost oddělení TRN:

Na oddělení TRN NTGM bylo vyšetřeno a ošetřeno v období od 1.1. do 31.12.2011 6403 pacientů, celkový počet 2 008 692 bodů.

Provedli jsme 62 komplexních, 2485 cílených a 1398 kontrolních vyšetření. Vyšetřili jsme 2 919 pacientů spirometricky navíc u 126 pacientů jsme provedli bronchodilatační test a 88x zátěžový test. Udělali jsme 103 bronchoskopií, 25 pleurálních punkcí, 1 237 odběrů krve a 17 sput.

Oddělení TRN pracuje dispensárním způsobem práce, tj. všechny osoby, které jsou nemocné Tuberkulózou, mají zhojenou TBC nebo jsou TBC zvláště ohroženy zařazujeme do různých dispensárních skupin v určitých časových intervalech je kontrolujeme. Frekvence kontrol se řídí podle stavu nemocného a podle rizika vzniku onemocnění či recidívy. Do skupiny se zvýšeným rizikem patří osoby původně léčené pro TBC, Mykobakteriozu nebo koniomykobakteriozu je-li jejich onemocnění v kombinaci s jinými chorobami jako Diabetes mellitus, Vředová choroba, psychiatrické onemocnění nebo pacienti s asociálním přístupem k léčbě.

Na TRN celkový počet dispensarizovaných pacientů činí 2 284 osob.

Počet pacientů dispensarizovaných s aktivní plicní a mimoplicní TBC je celkem 7. Ve skupině PI máme 1 pacienta. Ve skupině PII 5 pacientů. Ve skupině MII dispensarizujeme 1 pacienta.

Počet dispensarizovaných osob pro netuberkulozní onemocnění dýchacího ústrojí je celkem 2 277 osob.

skupina	počet	skupina	počet
N1a	34	N1b	1
N2	37	N3	258
N4a	973	N4b	703
N4c	1	N4d	24
N5	37	N6	2
N7	37	N8	5
N9	12	N10	40
RI	70	RII	43

Kalmetizace:

Od 12.3.2009 zrušeno povinné očkování dětí proti TBC v 11 letech. Na žádost rodičů bylo provedeno MX II u osmi dětí z toho BCG vakcína provedena u 2 dětí. Od 1.11.2010 zrušeno plošné očkování novorozenců proti TBC. Počet diagnostických MX II: 22. Počet vyšetřených kontaktů s TBC 44. Za rok 2011 celkem provedeno MX II 34, BCG 6.

V průběhu roku 2011 jsme žádné stížnosti neřešili.

Dle ankety spokojenosti pacienta jsme byli hodnoceni pozitivně.

I.3.2.12. ÚSTAVNÍ LÉKÁRNA

Vedení oddělení

Vedoucí ústavní lékárny: **Mgr. Šárka Pavelková** –ved.lékařník a odbor. zástupce
Zástupce vedoucího lékařníka: PharmDr. Vadim Vyskočil
Vedoucí farmaceutický asistent: Jaroslav Adamec

Personální zajištění	1 farmaceut	plný úvazek
	3 farmaceuti	částečný úvazek
	3 farmaceutičtí asistenti	plný úvazek
	1 farmaceutický asistent	částečný úvazek
	1 administrativní pracovnice	částečný úvazek
	1 sanitářka	plný úvazek

Personální změny na pracovišti:

Po mateřské dovolené nastoupila ke dni 1.2.2011, na částečný úvazek Mgr. Zoja Bolomová.

Kontinuální vzdělávání:

Všichni zaměstnanci se účastní akcí v rámci kontinuálního celoživotního vzdělávání.

Vzdělávací akce:

- 1) II.Zimní konference na téma: Příležitosti a výzvy v moderní době
v Jihlavě ve dnech: 4. - 6.2.2011
- 2) Farmaka v běžné praxi alergologa – potravinové alergie
v Hodoníně dne: 21.2.2011
- 3) Nově registrovaná léčiva. Interakce léků
v Brně dne: 26.2.2011
- 4) Vlastnosti probiotických přípravků a jejich využití
v Hodoníně dne: 22.3.2011
- 5) V. Kongres praktického lékařství
v Olomouci ve dnech: 13. – 14.5.2011
- 6) Konference Dansac – stomické pomůcky
v Praze ve dnech: 16. – 17.9.2011
- 7) Epilepsie – ženy
v Olomouci dne: 24.9.2011
- 8) Nutriční akademie
v Brně dne: 15:10.2011
- 9) 15. Kongres nemocničních lékařníků
v Brně ve dnech: 18. - 20.11.2011
- 10) Edukafarm OTC
v Olomouci dne: 24.11.2011
- 11) Hojení ran
v Brně dne: 10.12.2011

Investice v roce 2011:

Investice žádné. Nainstalován systém COMET MS6D – kontrola měření mikroklimatu - **DAR** společnosti TEVA Pharmaceuticals CR s.r.o.

I.4. Provozní činnosti

I.4.1. Podatelna

Systém podatelny je rozdělen na tyto činnosti:

příjem a výdej došlých písemností – listovní, doporučené zásilky

- třídění písemností
- zapisování písemností
- rozdělování písemností

- b) vyřizování došlých písemností
- c) odeslání písemností vč. Zajištění řádného označení
- d) doručování důchodů
- e) styk s bankovním ústavem
- f) zajištění stravování na detašovaném pracovišti
- g) zajišťování tiskopisů, razítek
- h) drobné nákupy
- i) osobní doručení úředních písemností
- j) zajišťování nákupů tiskopisů VZP
- k) nákup a výdej ostatních tiskopisů a formulářů

I.4.2. Pokladna

Činnost pokladny se řídí úředními hodinami.

Dle plnění rozlišujeme: a) běžná pokladna

b) depozitní pokladna

c) devizová pokladna

Běžná pokladna zachycuje běžné příjmy a výdaje. Pokladní vyhotovuje v souladu s platnými účetními předpisy příjmové a výdejové pokladní doklady. Evidence pohybů je zajišťována ekonomickým software Feis. Součástí běžné pokladny je i výplata mezd v hotovosti.

Depozitní pokladna zachycuje příjem a výdej uložených depozit pacientů a závazky z mezd zaměstnanců. Pracovnice podatelny důchod vyzvedne na poště, vyhotoví záznam do „Knihy došlých důchodů“ a odevzdá jej na oddělení pacientovi nebo uloží do depozitní pokladny. Pacientům jsou vypláceny důchody pouze na vlastní žádost.

Devizová pokladna zajišťuje peněžní pohyby v cizí měně, zejména zálohy na zahraniční pracovní cesty.

I.4.3. Telefonní ústředna

Tabulka 24 Náklady na telefonování v tis. Kč		Nemocnice TGM Hodonín, příspěvková organizace
Období	Náklady na telefonování v tis. Kč	
2008	559	
2009	509	
2010	516	
2011	530	

I v loňském roce pokračovala kontrola ochozích telefonních hovorů. K mírnému nárůstu došlo jednak navýšením počtu klapků o provoz rehabilitace, jednak zvýšenou frekvencí tzv. státních hovorů.

I.4.4. Údržba

Údržba nemocnice je zajišťována následujícím personálním vybavením:

- dva provozní elektrikáři (z nichž jeden funguje jako vedoucí údržby)
- jeden instalatér
- jeden zámečník
- jeden zedník
- jeden malíř
- jeden topenář
- jeden pracovník na údržbu medicinálních plynů
- jeden a půl pracovníka je určen na svoz a odvoz laboratorního materiálu a výsledků pro soukromé odborné lékaře ve městě a blízkém okolí.

Převážnou náplní práce údržby nemocnice je především zajišťování běžného provozu nemocnice, odstraňování řady havarijních stavů vyplývajících ze stáří a opotřebovanosti budov a zařízení nemocnice (poruchy kanalizace a vodovodního řadu) a odstraňování drobných poruch a závad v běžném provozu nemocnice.

I.4.5. Stravovací provoz

Tabulka 25			Náklady na potraviny		Nemocnice TGM Hodonín, příspěvková organizace
Období	Náklady na potraviny	Pacienti	Zaměstnanci		
2008	6 235	4 980	1 255		
2009	5 910	4 622	1 288		
2010	5 746	4 269	1 477		
2011	5 843	4 187	1 656		

K poklesu nákladů za potraviny došlo hlavně u pacientů - jednak poklesem celodenních stravovacích jednotek (počet hospitalizací poklesl v důsledku rekonstrukce lůžkového pavilonu – zateplení fasády a výměna výplní – tím došlo k poklesu celodenních stravovacích jednotek), jednak výběrem potravin přes e-aukce.

Stravovací provoz zajišťuje chod stravovacího zařízení po stránce provozní a zdravotnické, stravování pro pacienty a zaměstnance. Zajišťuje léčebné výživy včetně dodržování biologické a kalorické hodnoty podávané stravy při spolupráci s ošetřujícími lékaři. Zajišťuje i zásobování stravovacího provozu potravinami, vystavuje objednávky na dodávku potravin, které se v poslední době zajišťují formou e-aukce. Zajišťuje sanitaci celého zdravotnického provozu, oběh účetních dokladů týkajících se provozní činnosti. Sestavuje jídelní plán dle provozních možností a denní jídelní plán pro jednotlivé diety.

Tabulka 26			Náklady na stravu a prádlo		Nemocnice TGM Hodonín, příspěvková organizace
Praní prádla			dodavatelsky		
Celkové náklady	Kč	3 287 657			
Vyprané množství	kg	114 926			
Náklady na vyprání 1 kg prádla	Kč	28,61			
Roční kapacita prádelny (pouze ve vlastní režii)	kg				
Stravování			ve vlastní režii		
Náklady na stravu pacientů					
Celkové náklady (potraviny + režie)	Kč	9 826 679			
Počet celodenních stravovacích jednotek	ks	60 445			
Celkové náklady na poskytnutí celodenní stravy pro 1 pacienta	Kč	162,57			
z toho cena potravin	Kč	69,27			
Roční kapacita provozu - celodenní stravování (jen vl. zařízení)	ks	75 600			
Náklady na obědy pro zaměstnance a cizí strávníky					
Celkové náklady na obědy	Kč	3 834 600			
Počet obědů celkem (zaměstnanci + cizí)	ks	63 634			
Náklady na 1 oběd celkem (bez DPH)	Kč	60,10			
z toho cena potravin (bez DPH)	Kč	25,78			
Roční kapacita provozu - pouze obědy (u vlastních zařízení)	ks	65 000			

I.4.6. Prádelna

Tabulka 27 Náklady na praní prádla		Nemocnice TGM Hodonín, příspěvková organizace
Období	Náklady na praní prádla v tis. Kč	
2008	3 578	
2009	3 472	
2010	3 404	
2011	3 288	

Praní prádla zajišťuje firma CHRIŠTOF, spol. s r.o. Vyškov. Nemocnice provádí svoz špinavého a rozvoz čistého prádla z lůžkových oddělení a ostatních provozů nemocnice. Ve skladu špinavého a čistého prádla probíhá třídění, počítání a evidence prádla s jednotlivých středisek. Špinavé prádlo třídí a počítají zaměstnankyně zmíněné firmy, evidenci a kontrolu provádí zaměstnanec nemocnice. Po roztřídění a evidenci čistého prádla dodaného zmíněnou firmou rozveze zaměstnanec nemocnice prádlo zpět na jednotlivá oddělení.

Šicí dílna, která je zřízena u skladu prádla, provádí opravy prádla, výluku poškozeného prádla a evidenci jednotlivých kusů. Dále vyrábí a opravuje různé druhy rehabilitačních pomůcek, šití molitanových polštářů, a další práce dle požadavků z jednotlivých oddělení (např. šití záclon, závěsů apod.). Šicí dílna je povinna upravovat a udržovat osobní pracovní oděv všech zaměstnanců.

I.5. Technické činnosti

I.5.1. Nově pořízená technika

Viz bod V. Plnění úkolů v oblasti nakládání s majetkem

I.5.1.1. Energetika a odpadové hospodářství

I.5.1.2. Spotřeba elektrické energie (náklady včetně DPH)

Tabulka 28		Spotřeba elektrické energie		Nemocnice TGM Hodonín, příspěvková organizace
Období	Spotřeba MWh	Cena Kč/MWh	Náklady v tis. Kč	
2008	1 591	2 914	4 637	
2009	1 679	3 406	5 718	
2010	1 730	3 578	6 192	
2011	1 796	3 462	7 036	

Navýšení spotřeby elektrické energie v technických jednotkách spočívá v rozšíření stávající sítě přístrojů a elektrických zařízení (otevření nové varny ve stravovacím provozu – s tím spojený nárůst el. spotřebičů a klimatizačních jednotek v tomto provozu).

I.5.1.3. Spotřeba plynu (náklady včetně DPH)

Tabulka 29		Spotřeba plynu		Nemocnice TGM Hodonín, příspěvková organizace
Období	Spotřeba plynu v m3	Cena za 1 m3	Náklady na plyn v tis. Kč	
2008	739 198	12,33	9 114	
2009	712 792	11,79	8 405	
2010	728 224	11,55	8 412	
2011	654 572	12,24	8 015	

Na nižší spotřebě plynu v technických jednotkách měly vliv příhodné klimatické podmínky. Dodávky plynu pro nemocnici zajišťujeme přes CEJIZU.

I.5.1.4. Spotřeba nakupovaného tepla (náklady bez DPH)

Tabulka 30 Spotřeba tepla			Nemocnice TGM Hodonín, příspěvková organizace
Období	Spotřeba tepla v GJ	Cena za 1 GJ	Náklady na teplo v tis. Kč
2008	3 762	321,0	1 208
2009	3 705	356,9	1 322
2010	4 269	383,3	1 651
2011	2 686	412,04	1 107

Teplo nakupuje naše nemocnice od společnosti ČEZ k vytápění budovy na ulici Bratří Čapků (ubytovna) a k vytápění bytů na Národní Třídě. Ke snížení objemu tepla v technických jednotkách došlo v důsledku odprodeje nemovitosti na Národní Třídě od měsíce září 2011.

I.5.1.5. Vodné, stočné (náklady včetně DPH)

Tabulka 31 Spotřeba vody			Nemocnice TGM Hodonín, příspěvková organizace
Období	Spotřeba vody v m3	Cena za 1 m3	Náklady na vodu v tis. Kč
2008	42 368	56,50	2 394
2009	39 221	59,70	2 342
2010	41 317	62,08	2 565
2011	38 671	63,02	2 437

Ke snížení spotřeby vody v technických jednotkách došlo z důvodu odprodeje nemovitosti na Národní Třídě od měsíce září 2011.

I.5.1.6. Produkce odpadů (náklady včetně DPH)

Tabulka 32 Zdravotní odpady			Nemocnice TGM Hodonín, příspěvková organizace
Období	Počet tun zdrav. Odpadu	Náklady v tis.Kč	
2008	68	614	
2009	68	683	
2010	75	554	
2011	69	530	

K poklesu produkce zdravotnického odpadu došlo důslednějším tříděním veškerého odpadu nemocnice

Tabulka 33		Tuhý komunální odpad		Nemocnice TGM Hodonín, příspěvková organizace
Období	Počet tun odpadu	Náklady v tis. Kč		
2008	92	220		
2009	67	190		
2010	44	135		
2011	70	276		

K nárůstu produkce tuhého komunálního odpadu došlo v důsledku nárůstu stavebních aktivit v areálu nemocnice. Důslednějším tříděním zdravotnického odpadu došlo následně ke zvýšení tuhého komunálního odpadu. Další důvod oproti roku 2010 jsou poplatky za likvidaci odpadu z kuchyně – cca 70.000,- Kč (v roce 2010 likvidoval odpad soukromník).

I.5.1.7. Rozhlasové a televizní poplatky

Tabulka 34		Rozhlasové a televizní poplatky		Nemocnice TGM Hodonín, příspěvková organizace
Období	Náklady v tis. Kč			
2008	164			
2009	138			
2010	127			
2011	145			

K nárůstu došlo vlivem kolísání počtu příjemců a vlivem dluhu z roku 2010, který se hradil v roce 2011.

II. PLNĚNÍ ÚKOLŮ V PERSONÁLNÍ OBLASTI

II.1. Zaměstnanci a mzdy

Ostatní osobní náklady za rok 2011

Tabulka 35		Ostatní osobní náklady za rok 2011			Nemocnice TGM Hodonín, příspěvková organizace	
		fyzické osoby		přepočtené osoby		
Ostatní osobní náklady (za rok 2011)	tis. Kč	celkem	z toho s vlastními zaměstnanci	celkem	z toho s vlastními zaměstnanci	
dohody o pracovní činnosti	22 105	173	134	50,13	45,79	
dohody o provedení práce	140	9	2	0,22	0,12	
vyplacené odstupné	0	x	0	x	0	

Dohoda o pracovní činnosti:

37	lékařů	zajišťování pohotovostní služby LSPP
3	lékaři	onkologická ambulance
2	lékaři	gastroenterologická ambulance
1	lékař	urolog
1	lékař	ortoped
6	lékařů	ÚPS na chirurgickém odd. a JIP
6	lékařů	ÚPS na chirurgické ambulanci
5	PZP	chirurgické oddělení
6	lékařů	ÚPS na RDG oddělení
10	asistentů	RDG oddělení
9	lékařů	ÚPS na interní oddělení JIP a HDS
13	všeobecných sester	ÚPS na interní ambulanci a LSPP
21	lékařů	ÚPS na interním oddělení, ambulanci a LSPP
4	PZP	interní oddělení
16	lékařů	ÚPS na dětském oddělení, JIP a LSPP
7	všeobecných sester	ÚPS na dětském oddělení a LSPP
8	lékařů	ÚPS na ženském oddělení
2	lékaři	operační výkony na ženském oddělení
6	lékařů	ÚPS na ARO
6	všeobecných sester	ÚPS na ARO
2	lékaři	oddělení RHB
8	zdravotních laborantek	ÚPS na OKB
7	zdravotních laborantek	ÚPS na HTO
10	všeobecných sester	ÚPS na operačních sálech
5	PZP	doprovod pacientů neklidných
1	elektrikář	pohotovostní příslužba
1	topič	kotelna
2	uklízečka	
2	vrátné	
1	dispečer	

Dohoda o provedení práce:

3	THP	konzultační činnost
1	lékař	dozor radioaktivního zařízení RDG

Tabulka 36

Mzdy a zaměstnanci

Nemocnice TGM Hodonín,
příspěvková organizace

Zaměstnanci	Stav k 1. 1.		Stav k 31. 12.		Ø přepočet. počet v	přepočet.pocet prac / příslušná třída	Průměrný stupeň	průměrný plat v Kč	nástupy		výstupy	
	fyzické osoby	přepočet počet	fyzické osoby	přepočet počet					fyzické osoby	přepočet počet	fyzické osoby	přepočet počet
lékaři a zubní lékaři	61	53	64	54,90	54,15	2,95 prac./11 tř. 7,73 prac./12 tř. 2,50 prac./13 tř. 40,97 prac./14 tř.	8	43 106	5	4,10	5	3,20
farmaceuti	3	1,83	4	3,44	3,1	1,00 prac./12 tř. 2,10 prac./13 tř.	8	32 565	0	0,00	0	0,00
všeobecné sestry, porodní asistentky (§5 a §6 z.č.96/2004 Sb.)	189	188,35	182	180,64	183,7	24,77 prac./9 tř. 92,59 prac./10 tř. 65,34 prac./11 tř. 1,00 prac./12 tř.	8	25 195	4	2,89	11	11,00
ostatní zdravotní pracovníci nelékaři s odbornou způsobilostí (§7-§21 z.č.96/2004 Sb.)	41	40,81	40	39,81	40,98	1,00 prac./8 tř. 16,15 prac./9 tř. 19,83 prac./10 tř. 4,00 prac./11 tř.	9	21 461	3	3,00	2	2,00
zdrav. pracovníci nelékaři s odb.a spec. způsobilostí (§22-§28 z.č. 96/2004 Sb.)	14	14	16	16,00	15,05	1,93 prac./10 tř. 12,12 prac./11 tř.	8	21 538	0	0,00	1	1,00
zdravotní poradcovnici nelékaři pod odborným dohledem nebo přímým vedením (§29 - §42 z. č. 96/20004 Sb.).	56	56	57	57,00	57,01	7,45 prac./3 tř. 29,91 prac./4 tř. 14,07 prac./5 tř. 4,00 prac./6 tř. 1,58 prac./7 tř.	10	14 946	3	3,00	4	4,00
jiní odborní pracovníci nelékaři s odbornou způsobilostí (§43 z.č.96/2004Sb.)	5	4,74	5	4,33	4,51	0,17 prac./10 tř. 2,83 prac./11 tř. 1,51 prac./13 tř.	7	24 559	0	0,00	0	0,00
THP	36	34,63	33	31,62	33,78	0,45 prac./5 tř. 3,36 prac./6 tř. 6,58 prac./7 tř. 9,00 prac./8 tř. 4,50 prac./9 tř. 3,92 prac./10 tř. 2,00 prac./11 tř. 2,97 prac./12 tř. 1,00 prac./14 tř.	10	23 070	2	2,00	4	4,00
dělníci a provozní pracovníci	88	85,99	80	78,25	84,87	41,76 prac./2 tř. 16,00 prac./3 tř. 9,22 prac./4 tř. 6,19 prac./5 tř. 6,46 prac./6 tř. 4,24 prac./7 tř.	12	14 725	6	6,00	13	12,50

Od 1. 10 2010 byl vydán nový Katalog prací, na základě kterého byli přeřazeni fyzioterapeuti, všeobecné sestry a porodní asistentky a pomocný zdravotní personál do platových tříd dle popisu pracovní činnosti.

II.1.1. Hodnocení stavu v oblasti BOZP a požární ochrany

II.1.1.1. Vývoj pracovní, nepracovní úrazovosti a nemocnosti

Tabulka 37 Výkaz pracovní neschopnosti od 1.1.2011 do 31.12.2011		Nemocnice TGM Hodonín, příspěvková organizace	
Sledovaný ukazatel	Rok 2010	Rok 2011	jednotka
Počet pracovních úrazů /PÚ/ celkem	1	2	
Počet prostonaných kalendářních dnů pro PÚ	13	279	den
Průměrné procento pracovní neschopnosti pro PÚ	0,007	0,15	%
Průměrná délka trvání prac. neschopnosti na 1 PÚ	13	139,5	den
Průměrný denní stav práce neschopných pro PÚ	0,04	0,77	zam
Průměrný počet zaměstnanců v organizaci	482	518	zam
Počet nově vzniklých nemocí z povolání	0	0	
Počet nepracovních úrazů /NÚ/ celkem	5	10	
Počet prostonaných kalendářních dnů pro NÚ	465	361	den
Počet běžných onemocnění celkem	121	115	
Počet prostonaných kalendářních dnů pro nemoc	6 968	7 411	den
Počet pracovních neschopností celkem	127	127	
Počet prostonaných kalendářních dnů celkem	7 446	8 051	den
Průměrné procento pracovní neschopnosti celkem	4,23	4,26	%
Průměrná délka trvání prac. neschopnosti celkem	58,63	63,4	den
Průměrný denní stav práce neschopných celkem	20	22,1	zam

V roce 2011 nebyl v organizaci registrován ani jeden těžký či smrtelný pracovní úraz (dále jen PÚ). V roce 2011 byly šetřeny celkem 3 PÚ, u dvou PÚ nastala povinnost evidence a registrace, u jednoho PÚ nenastala pracovní neschopnost (dále jen PN). Zraněná nenastoupila na PN, povaha zranění ji umožňovala vykonávat profesi. U zmíněných dvou PÚ nastala pracovní neschopnost delší jak 3 kalendářní dny, došlo k evidenci a registraci PÚ, sepsání záznamu o úrazu a zaslání na příslušné instituce (Oblastní inspektorát práce, zdravotní pojišťovna zraněného zaměstnance, pojišťovna Kooperativa, česká správa sociálního zabezpečení).

U PÚ ze dne 13.4.2011 – nezaviněná dopravní nehoda řidiče DZS – PN stále přetrvává v důsledku povahy zranění. Průběžně je zaměstnanci proplácena náhrada ztráty na výděлку.

II.1.1.2. Nemoci z povolání

V roce 2011 nebyla registrována ani jedna nemoc z povolání.

II.1.1.3. Odškodnění pracovních úrazů

U evidovaného PÚ ze dne 5.5.2011 byla zraněná odškodněna v plné výši, a to 6768,- Kč – náhrada ztráty na výděлку, bolestné a náklady spojené s léčením.

U evidovaného PÚ ze dne 13.4.2011, kdy PN stále přetrvává, je zraněný odškodňován průběžně, a to náhradou ztráty na výděлку.

II.1.1.4. Regresní náhrady předepsané zdravotními pojišťovny

V uplynulém období roku 2011 nebyly regresní náhrady za pracovní úrazy organizaci předepsány.

II.1.1.5. Činnost externího pracovníka BOZP a OZO v PO

Během roku 2011 byli pravidelně proškolení noví zaměstnanci, studenti na praxi a pracovníci externích organizací. Na všech pracovištích nemocnice proběhlo opakovací školení všech zaměstnanců. V posledním čtvrtletí byl všechen nezdravotnický personál proškolen z poskytování první pomoci, mezi ně patřili zaměstnanci vrátnice, dopravní zdravotnické služby, kuchyně, úklidu, zahrady, kotelny, údržby, manipulace s prádlem, hospodářské správy, finanční účetny, mzdového a personálního oddělení, zaměstnanci oddělení zdravotních pojišťoven a zaměstnanci výpočetního oddělení.

V září 2011 proběhlo školení PO obsluhy ohlašovacího požáru, zaměstnanci vrátnice, a odborná příprava členů preventivních požárních hlídek – všichni zaměstnanci lůžkových oddělení, která byla z hlediska PO začleněna jako činnost se zvýšeným požárním nebezpečím.

V měsíci leden proběhla revize věcných prostředků PO – přenosné hasicí přístroje a hydranty – ve všech objektech organizace. Revize zajišťuje firma Červinka, s.r.o. z Hodějovic Slavkov u Brna, v srpnu byla provedena revize venkovních hydrantů výše jmenovanou firmou.

Dne 1.4.2011 zavítal do organizace pracovník Odborového svazu zdravotnictví a sociální péče ČR, Ing. Petr Kopečný. Byl sepsán protokol o kontrole a jako reakce na zjištěné závady se vydalo Rozhodnutí ředitele č. 4/2011. Uvedené závady (celkem 3) byly ke dni 18.7.2011 odstraněny.

V dubnu proběhla prověrka bezpečnosti a ochrany zdraví při práci a požární ochrany. Zjištěné závady byly sepsány a vydány jako Rozhodnutí ředitele č. 10/2011.

Dne 17.6.2011 byl proveden cvičný požární poplach na pracovišti OOP za účasti všech složek IZS, které si zároveň provedli Taktické cvičení složek IZS. O celém cvičení je proveden zápis v požární knize a taktéž ze strany IZS bylo vydáno Vyhodnocení taktického cvičení složek IZS (spis zpracován Hasičským záchranným sborem Jihomoravského kraje, územním odborem Hodonín, uloženo u OZO v PO).

Dále byly v průběhu roku 2011 provedeny revize vyhrazených technických zařízení (VTZ) a školení obsluhy VTZ. Doklady o provedených revizích jsou uloženy u metrologa.

V intervalu 1 x za půl roku se provádí z hlediska PO celková obhlídka areálu se záznamem do Požární knihy.

Provádí se i namátkové kontroly sloužící ke zjištění přítomnosti alkoholu u zaměstnanců s písemným vyhotovením protokolů.

III. PLNĚNÍ ÚKOLŮ V OBLASTI HOSPODAŘENÍ

Přehled o plnění rozpočtu k 31.12.2011

Tabulka 38

Přehled o plnění rozpočtu

Nemocnice TGM Hodonín,

příspěvková organizace

	Hlavní činnost				Doplňková činnost			
	Schválený rozpočet	Upravený rozpočet	Skutečnost	% S/UR	Schválený rozpočet	Upravený rozpočet	Skutečnost	% S/UR
Tržby za vlastní výrobky					0	0		0,00
Tržby z prodeje služeb	321 227	334 003	330 776	99,03	0	0		0,00
Tržby za prodané zboží	17 640	17 750	17 627	99,31	0	0		0,00
Aktivace	5 200	4 300	4 652	108,19				
Tržby z prodeje dlouhodobého majetku				0,00	0	0		0,00
Tržby z prodeje cenných papírů				0,00	0	0		0,00
Použití fondů: Fond investiční					0	0		0,00
Fond rezervní	150	215	98	45,58	0	0		0,00
Fond odměn				0,00	0	0		0,00
Jiné ostatní výnosy	17 710	14 781	18 204	123,16	7 290	5 169	5 306	102,65
Z toho nekrytí IF	8 000	12 000	14 116	117,63	0	0		0,00
Tržby z prodeje materiálu	1 000	595	535	89,92	0	0		0,00
Přijaté dotace	639	667	675	101,20	0	0		0,00
Příspěvek na provoz od zřizovatele	2 000	2 000	2 070	103,50	0	0		0,00
Výnosy (zdroje) celkem	365 566	374 311	374 637	100,09	7 290	5 169	5 306	102,65
Spotřeba materiálu	90 443	95 697	95 385	99,67	240	122	127	104,10
Spotřeba energie	13 000	13 049	13 413	102,79	2 602	1 247	1 516	121,57
Prodané zboží	14 674	14 868	14 775	99,37				0,00
Opravy a udržování	3 692	3 470	4 073	117,38	300	135	112	82,96
Cestovné	195	229	278	121,40				0,00
Náklady na reprezentaci	80	80	52	65,00				0,00
Ostatní služby	12 867	15 193	15 338	100,95	635	386	652	168,91
Osobní náklady celkem	211 022	213 822	208 940	97,72	743	482	492	102,07
z toho: platy zaměstnanců	133 996	135 566	132 204	97,52	550	351	358	101,99
OON	21 835	22 485	22 305	99,20				0,00
soc. a zdrav. pojištění	52 983	53 737	52 445	97,60	187	120	122	101,67
zákonné sociální náklady	1 558	1 487	1 456	97,92	6	9	10	111,11
ostatní sociální náklady	650	547	530	96,89		2	2	100,00
Odpisy dlouhodobého majetku	14 735	13 847	13 839	99,94	290	228	214	93,86
Daně a poplatky	162	37	29	78,38	20	0		0,00
Ostatní náklady	5 886	5 778	5 710	98,82	70	58	101	174,14
Prodaný materiál	1 200	752	662	88,03				
Náklady celkem	367 956	376 822	372 494	98,85	4 900	2 658	3 214	120,92
Výsledek hospodaření	-2 390	-2 511	2 143	-85,34	2 390	2 511	2 092	83,31
Výsledek hospodaření za hlavní i doplňkovou činnost celkem před zdaněním					0	0	4 235	
Daň z příjmu právnických osob							50	
Výsledek hospodaření za hlavní i doplňkovou činnost celkem po zdanění					0	0	4 185	

Komentář k plnění rozpočtu hlavní činnosti

Výnosy :

Účet 602 Tržby z prodeje služeb

Rozpočet 334 003 tis.Kč Skutečnost 330 776 tis.Kč % plnění rozpočtu 99,0%

Nenaplnění plánovaného rozpočtu v oblasti tržeb z prodeje služeb je způsobeno především zaúčtováním vyšší dohadné položky k výnosům od zdravotních pojišťoven (o 3 298 tis.Kč více) , protože ani v závěru roku 2011 se nepodařilo eliminovat nízký casemix u pojištěnců ZPMV, takže očekáváme krácení paušální úhrady po vyúčtování roku 2011.

Účet 604 Tržby z prodeje zboží

Rozpočet 17 750 tis.Kč Skutečnost 17 762 tis.Kč % plnění rozpočtu 99,3 %

Proti roku 2010 byly tržby za zboží v lékárně pro veřejnost o 1 220 tis.Kč nižší, zejména z důvodu ukončení poskytování finančních darů na úhradu regulačních poplatků pacientům ze strany JMK k 1.7.2010. Objem tržeb se podařilo mírně navýšit po zavedení slev formou Senior Pasů , které nám umožňují konkurovat lékárnám řetězce Dr.Max.

Účet 621 Aktivace

Rozpočet 4 300 tis.Kč Skutečnost 4 652 tis.Kč % plnění rozpočtu 108,2 %

Jedná se o vlastní zpracování krve na krevní deriváty. Proti roku 2010 byl zaznamenán pokles o 491 tis.Kč z důvodu sníženého zájmu o krevní produkty, jak vlastních oddělení nemocnice (změna způsobů operací) tak i externích odběratelů. Viz níže také prodej materiálu (krve).

Účet 644 Tržby z prodeje materiálu

Rozpočet 595 tis.Kč Skutečnost 535 tis.Kč % plnění rozpočtu 89,9 %

Došlo k výraznému poklesu prodeje krve – proti roku 2010 o 521 tis.Kč, což je cca 50 % toho co se nemocnici podařilo prodat v roce 2010. Pokračuje trend nezájmu okolních i brněnských nemocnic o krev vlivem nových metod léčby a operací , které transfúze minimalizují.

Účet 648 Použití fondu rezervního a investičního

Rozpočet 215 tis.Kč Skutečnost 98 tis.Kč % plnění rozpočtu 45,6 %

Jedná se o čerpání darů, které byly určeny jednotlivým oddělením. V závěru roku nebyl fond darů využit tak jak předpokládal rozpočet , pro skluz v nákupech zdravotní techniky.

Účet 649 Jiné ostatní výnosy

Rozpočet 14 781 tis.Kč Skutečnost 18 204 tis.Kč % plnění rozpočtu 123,2%

Do této položky jsou zahrnuty tyto účty :

649 0337 bezplatné nabytí krve	2 327 tis.Kč
649 0371 Jiné výnosy	3 032 tis.Kč
649 0374 výnosy od pojišťoven	- 1847 tis.Kč
649 0400 Nekrytí IF	14 116 tis.Kč

Překročení rozpočtu bylo dosaženo zejména vyšším zaúčtováním nekrytí investičního fondu (+ 2 116 tis.Kč) a naopak nižšími srážkami od zdravotních pojišťoven než bylo očekáváno (+ 1 215 tis.Kč) .

Účet 672 Přijaté provozní dotace

Rozpočet 2 667 tis.Kč Skutečnost 2 745 tis.Kč % plnění rozpočtu 102,9%

Překročení bylo způsobeno zejména přijatou dotací od zřizovatele za poskytování služby ohledání zemřelých v Lednu a Únoru 2011 ve výši 70 tis.Kč.

Další dotace byly poskytnuty na provoz LSPP 2000 tis.Kč a dotace od MPSV na provoz sociálních lůžek ve výši 617 tis.Kč.

Celkové výnosy hlavní činnosti :

Rozpočet 374 311 tis.Kč Skutečnost 374 637 tis.Kč % plnění rozpočtu 100,1%

Skutečné výnosy z hlavní činnosti byly o 10 135 tis.Kč vyšší, než v roce 2010 zejména pro vyšší úhrady od zdravotních pojišťoven , které navýšili úhrady v souvislosti s akcí „Děkujeme odcházíme“ a také vlivem zaúčtování nekrytí investičního fondu ve výši 14 116 tis.Kč.Negativně naopak působily srážky od ZP za rok 2010 - 8 323 tis.Kč proti roku 2010.

Náklady :

Účet 501 Spotřeba materiálu

Rozpočet 95 697 tis.Kč Skutečnost 95 385 tis.Kč % plnění rozpočtu 99,7 %

Celkově byla spotřeba materiálu o 2 082 tis.Kč vyšší jako v roce 2010 zejména pro vyšší náklady nemocnice na spotřebu léků + 2 536 tis.Kč a zdravotního materiálu + 2 820 tis.Kč, naopak došlo k úspoře ve spotřebě materiálu na údržbu a vybavení drobným DHM o – 1 836 tis.Kč, rovněž došlo k výrazné úspoře u nákupu nábytku – 967 tis.Kč a spotřeby krve – 566 tis.Kč

Účet 502 Spotřeba energie

Rozpočet 13 049 tis.Kč Skutečnost 13 413 tis.Kč % plnění rozpočtu 102,8 %

Rozpočet stanovený na rok 2011 byl překročen o 365 tis.Kč a proti roku 2010 byly náklady na energie dokonce o 679 tis.Kč vyšší zejména pro vyšší čerpání elektrické energie + 782 tis.Kč způsobené především novými technologiemi a vzduchotechnikou nové kuchyně, ale také vyšším používáním klimatizací v letním období. Naopak došlo k mírné úspoře nákladů na plyn – 103 tis.Kč proti roku 2010 i přes výrazný nárůst jednotkové ceny plynu + 11 %. Nižší spotřebu plynu způsobilo zejména velmi teplé počasí v měsíci prosinci 2011.

Účet 504 Prodané zboží

Rozpočet 14 868 tis.Kč Skutečnost 14 775 tis.Kč % plnění rozpočtu 99,4 %

Viz. Komentář k účtu 604

Účet 511 Opravy a udržování

Rozpočet 3 470 tis.Kč Skutečnost 4 073 tis.Kč % plnění rozpočtu 117,4 %

Náklady na nakupované opravy proti rozpočtu byly vyšší o 603 tis.Kč, ale proti roku 2010 došlo k poklesu o 586 tis.Kč. K překročení rozpočtu došlo u skupiny oprav zdravotní techniky o 472 tis.Kč a v téže skupině byly náklady vyšší také proti roku 2010 + 402 tis.Kč. K překročení nákladů přispěly především opravy rozvodu medicijních plynů a kyslíkové stanice, které byly nařízeny SUKL a prováděla je fi Daniševský.

Účet 512 Cestovné

Rozpočet 229 tis.Kč Skutečnost 278 tis.Kč % plnění rozpočtu 121,4 %

Výdaje na cestovné byly ovlivněny zejména náklady související s dopravou a ubytováním na semináře a před atestační přípravou lékařů a cestovným řidičů sanitních vozů.

Účet 513 Náklady na reprezentaci

Rozpočet 80 tis.Kč Skutečnost 52 tis.Kč % plnění rozpočtu 65,0 %

Tyto náklady nebyly překročeny.

Účet 518 Ostatní služby

Rozpočet 15 193 tis.Kč Skutečnost 15 338 tis.Kč % plnění rozpočtu 100,9 %

Vyšší náklady proti roku 2010 (+ 1323 tis.Kč) jsou ovlivněny zejména tím, že podle nové účetní osnovy se do skupiny účtu 518 od roku 2011 účtuje Stočné, čímž došlo k navýšení

nákladů na tomto účtu o 821 tis.Kč. Dále byly v této skupině zvýšené náklady proti roku 2010 o 546 tis.Kč na účtu Kontrolních služeb a technických prohlídek, kde jsme v roce 2011 zaznamenali zvýšenou aktivitu firem provádějících tyto služby , zejména z důvodu omezení výdajů na tuto oblast ve všech nemocnicích.

Účet 521 Mzdové náklady

Rozpočet 158 051 tis.Kč Skutečnost 154 239 tis.Kč % plnění rozpočtu 97,6 %

Mzdové náklady nebyly překročeny , úspora 3 812 tis Kč . Proti roku 2010 je zde nárůst 5,6 % (+ 8 146 tis.Kč). Tento nárůst platů byl způsoben rozhodnutím MZČR přidat na platech lékařům v souvislosti s akcí „Děkujeme odcházíme..“. Nemocnice naopak přijala úsporná opatření v personální oblasti. Původní plán počtu pracovníků byl operativně snížen o 10 pracovníků, což se projevilo i v úspoře čerpání objemu prostředků na platy.

Účet 524 Soc. a zdravotní pojištění

Rozpočet 53 737 tis.Kč Skutečnost 52 445 tis.Kč % plnění rozpočtu 97,6 %

Náklady navazující na čerpání mzdových nákladů – rozpočet byl dodržen.

Účet 527 Zákonné sociální náklady

Rozpočet 1 487 tis.Kč Skutečnost 1 456 tis.Kč % plnění rozpočtu 97,9 %

Jedná se o tvorbu příspěvku nemocnice na FKSP pro zaměstnance (1 316 tis.Kč). Dále byly na tomto účtu čerpány náklady na pracovní a ochranné pomůcky ve výši 140 tis.Kč.

Účet 551 Odpisy dlouhodobého majetku

Rozpočet 13 847 tis.Kč Skutečnost 13 839 tis.Kč % plnění rozpočtu 99,9%

Rozpočet byl dodržen. Vzhledem k nepříznivému vývoji ve finančním krytí odpisů uplatnila naše nemocnice nekrytí IF ve výši 14 116 tis.Kč. Viz účet 649

Účet 531,538 Daně a poplatky

Rozpočet 37 tis.Kč Skutečnost 20 tis.Kč % plnění rozpočtu 73,4 %

Jedná se zejména zaplacení silniční daně , kolků a dálničních známek.

Účet 549, 557, 562 Ostatní náklady

Rozpočet 5 778 tis.Kč Skutečnost 5 710 tis.Kč % plnění rozpočtu 98,84 %

Proti roku 2010 došlo k poklesu o 284 tis.Kč zejména u položky vypořádání DPH o 387 tis.Kč, vzhledem k změně způsobu v účtování DPH koeficientem. Na účtu 557 byly

proučtovány do nákladů nedobytné pohledávky za regulační poplatky z roku 2008 ve výši 135 tis.Kč

Účet 544 Náklady na prodaný materiál

Rozpočet 752 tis.Kč Skutečnost 662 tis.Kč % plnění rozpočtu 88,0 %

Vazba na účet 644 prodej materiálu (krev a krevní deriváty), rozpočet byl dodržen.

Celkové náklady hlavní činnosti :

Rozpočet 376 822 tis.Kč Skutečnost 372 494 tis.Kč % plnění rozpočtu 98,9%

Skutečné náklady byly proti rozpočtu nižší o 4 328 tis.Kč zejména pro úsporu osobních nákladů (- 4 882 tis.Kč)- Proti roku 2010 byly náklady naopak vyšší o 10 994 tis.Kč a to především z důvodu zvýšených osobních nákladů (+ 10 192 tis.Kč) , které musela nemocnice vynaložit v souvislosti s rozhodnutím MZČR po akci „Děkujeme odcházíme „.

Hospodářský výsledek z hlavní činnosti před zdaněním

Rozpočet - 2 511 tis.Kč Skutečnost 2 143 tis.Kč Rozdíl +4 654 tis.Kč

Daň z příjmu právnických osob 26 tis.Kč

Hospodářský výsledek z hlavní činnosti po zdanění

Skutečnost 2 117 tis.Kč

Komentář k přehledu o plnění rozpočtu doplňkové činnosti 31.12.2011

Celkové výnosy doplňkové činnosti :

Účet 602,603,649 Tržby za pronájem a jiné výnosy

Rozpočet 5 169 tis.Kč Skutečnost 5 306 tis.Kč % plnění rozpočtu 102,7%

Rozpočet byl mírně překročen, v souvislosti s odprodejem bytového domu na ulici Národní Třída , kde původní termín převzetí budovy byl posunut.

Náklady :

Účet 501 Spotřeba materiálu

Rozpočet 122 tis.Kč Skutečnost 127 tis.Kč % plnění rozpočtu 104,1 %

Vyšší náklady byly z důvodu pozdějšího odprodeje bytového domu na Národní Třídě.

Účet 502 Spotřeba energie

Rozpočet 1 247 tis.Kč Skutečnost 1 516 tis.Kč % plnění rozpočtu 121,6 %

Rozpočet nepředpokládal posun prodeje budovy na Národní Třídě až na závěr roku , proto vznikly náklady spojené s vytápěním objektu.

Účet 511 Opravy a udržování

Rozpočet 135 tis.Kč Skutečnost 112 tis.Kč % plnění rozpočtu 83,0 %

Vzhledem k prodeji bytového domu na Národní Třídě byly opravy postupně utlumovány.

Účet 518 Ostatní služby

Rozpočet 386 tis.Kč Skutečnost 652 tis.Kč % plnění rozpočtu 168,9 %

Byly přeúčtovány režijní náklady související se správou a údržbou z hlavní činnosti ve výši 306 tis.Kč.Tyto náklady v upraveném rozpočtu nebyly zapracovány.

Účet 521 Mzdové náklady

Rozpočet 351 tis.Kč Skutečnost 358 tis.Kč % plnění rozpočtu 102,0 %

Rozpočet mzdových nákladů byl mírně překročen z důvodu posunu předání budovy na Národní Třídě novému majiteli.

Účet 524,527 Soc. a zdravotní pojištění, sociální náklady

Rozpočet 131 tis.Kč Skutečnost 134 tis.Kč % plnění rozpočtu 102,2 %

Vazba na mzdy – účet 521..

Účet 538,549 Jiné ostatní náklady

Rozpočet 58 tis.Kč Skutečnost 101 tis.Kč % plnění rozpočtu 174,1 %

Proučtováno 43 tis.Kč na Vypořádání odpočtu DPH. Tato částka nebyla v rozpočtu zahrnuta.

Účet 551 Odpisy dlouhodobého majetku

Rozpočet 228 tis.Kč Skutečnost 214 tis.Kč % plnění rozpočtu 93,9 %

Rozpočet nákladů na odpisy byl dodržen.

Celkové náklady doplňkové činnosti :

Rozpočet 2 658 tis.Kč Skutečnost 3 214 tis.Kč % plnění rozpočtu 120,9 %

Překročení nákladů +556 tis.Kč bylo ovlivněna zejména pozdějším předáním bytového domu na ulici Národní Třída novému majiteli.

Hospodářský výsledek z doplňkové činnosti před zdaněním

Rozpočet 2 511 tis.Kč Skutečnost 2 092 tis.Kč Rozdíl - 419 tis.Kč

Daň z příjmu právnických osob 25 tis.Kč

Hospodářský výsledek z hlavní činnosti po zdanění

Skutečnost 2 067 tis.Kč

Nejvýznamnější skutečnosti týkající se změn v chodu příspěvkové organizace v oblasti hospodaření v roce 2011

Intenzivním vyjednáváním se zdravotními pojišťovnami dosáhlo vedení nemocnice udržení tržeb a snížení srážek za poskytovanou zdravotní péči, eliminovalo navýšení osobních nákladů proti roku 2010 o 10 192 z důvodu akce „Děkujeme odcházíme“, a snížilo negativní saldo pohledávek a závazků.

Mimořádné vlivy, které ovlivnily výsledek hospodaření v roce 2011

Pozitivní vliv:

Zaučtování nekrytí IF	14 116 tis.Kč
Proučtování dohadných položek srážek od ZP	8 676 tis.Kč
Úspora při spotřebě materiálu na údržbu a nákupy DDHM	1 371 tis.Kč
Přínosy nákupu pomoci e-aukcí	1 229 tis.Kč
Nižší náklady na nakupované opravy	586 tis.Kč
Úspora při spotřebě krve	566 tis.Kč
Nižší náklady při vypořádání DPH	386 tis.Kč

Negativní vliv :

Navýšení osobních nákladů „Děkujeme odcházíme“	10 192 tis.Kč
Srážky od zdravotních pojišťoven za rok 2010	8 323 tis.Kč
Vyšší spotřeba zdravotního materiálu	2 810 tis.Kč
Vyšší spotřeba léků	2 536 tis.Kč
Nižší platby od ZP (98 % roku 2009)	1 988 tis.Kč
Vyšší náklady na el.energi	679 tis.Kč
Vyšší náklady na kontrolní prohlídky a servisní služby	546 tis.Kč

Výsledek hospodaření

a, před zdaněním

Hlavní činnost :

Třída 6 374 637 tis.Kč
Třída 5 372 494 tis.Kč

Doplňková činnost :

5 306 tis.Kč
3 214 tis.Kč

HV 2 143 tis.Kč 2 092 tis.Kč

Hospodářský výsledek před zdaněním celkem 4 235 tis Kč

Daň z příjmu právnických osob k 31.12.2011	50 tis. Kč
b, po zdanění	
Hospodářský výsledek po zdanění za hlavní činnost	2 117 tis.Kč
Hospodářský výsledek po zdanění za doplňkovou činnost	2 067 tis.Kč
Hospodářský výsledek po zdanění celkem	4 185 tis Kč

Výše neuhrazené ztráty minulých let se započítáním HV roku 2011

Ztráta z minulých let	- 42 739 tis.Kč
Zisk k 31.12.2011	4 185 tis.Kč
Neuhrazená ztráta z minulých let celkem	- 38 554 tis.Kč

III.1. Výnosy

III.1.1. Výnosy tabulka hlavní činnosti

Tabulka 39 Výnosy hlavní činnosti							Nemocnice TGM Hodonín, příspěvková organizace	
	SÚ	AÚ	Skutečnost			Rozpočet	Plnění	Poznámka
			2009	2010	2011	2 011	rozpočtu %	
Výnosy z vlastních výkonů a zboží								
Výnosy z prodeje služeb	602		310 095	323 891	330 776	334 003	99,0	
Tržba-příspěvek na soc.péči		0301	250	383	230	230	100,0	
Sociální služby,ubytování klienti		0302	124	118	124	125	99,2	
Stravné - klienti		0304	220	208	183	189	96,9	Nižší počet klientů OOP
Jiné ostatní výnosy-stravné		0305	600	702	1 020	1 020	100,0	
Tržby z nadstandardních pokojů		0308	176	158	117	118	99,2	
Regulační poplatek - 30 Kč		0310	1 527	1 515	1 528	1 528	100,0	
Tržby od pojišťoven-cytostatika	032		497	467	539	546	98,8	
VZP-cytostatika		0320	497	467	333	330	100,9	
Voj. ZP cytostatika		0321			10	7	142,9	
ČPZP cytostatika		0322			48	45	106,9	
OZP cytostatika		0323			8	7	122,7	Nižší rozpočet
MV ČR cytostatika		0325			83	97	85,3	
RBP cytostatika		0326			49	50	98,0	
Metal-Aliance cytostatika		0327			8	10	80,0	
Jiné ost. výnosy - stravné - příspěvek FKSP		0405	677	775	642	640	100,3	
Vyšetření - rozборы		0408	183	283	283	280	101,1	
Regulační poplatek - 100 Kč		0410			419	420	99,8	
Výnosy od pojišťoven-celkem dohadné položky	042		-8 450	-10 253	-1 577	1 721	-91,6	Jiný vývoj vyúčtování ZP
VZP- dohadné položky		0420			167	2 000	8,4	
Voj. ZP dohadné položky		0421			-3 853	-3 489	110,4	
OZP dohadné položky		0423			210	210	100,0	
MV ČR dohadné položky		0425			-1 275			
RBP dohadné položky		0426			1 180	1 000	118,0	Jiný vývoj vyúčtování ZP

	SÚ	AÚ	Skutečnost			Rozpočet	Plnění	Poznámka
			2009	2010	2011	2 011	rozpočtu %	
Metal-Alliance dohadné položky		0427			1 994	2 000	99,7	
Gynekologické výkony		0508	358	307	230	264	87,2	Pokles výkonů pro samoplátce
Tržby z prodeje služeb-OOP		052	8 981	9 973	9 259	9 270	99,9	
VZP-ošetřovatelská lůžka		0520	8 981	9 973	6 390	6 400	99,8	
Voj. ZP ošetřovatelská lůžka		0521			124	125	99,2	
ČPZP ošetřovatelská lůžka		0522			724	720	100,6	
OZP ošetřovatelská lůžka		0523			84	85	98,8	
MV ČR ošetřovatelská lůžka		0525			636	640	99,4	
RBP ošetřovatelská lůžka		0526			1 244	1 240	100,3	
Metal-Alliance ošetřovatelská lůžka		0527			57	60	95,0	
Rehabilitační výkony		0608	131	192	206	205	100,5	
Regulační poplatek - 60 Kč		0610	3 707	3 608	3 246	3 250	99,9	
Tržby z prodeje služeb-body		062	256 476	273 533	270 207	270 043	100,1	
VZP-body		0620	256 476	273 533	153 220	153 300	99,9	
Voj. ZP body		0621			11 009	10 928	100,7	
ČPZP body		0622			17 829	17 800	100,2	
OZP body		0623			5 848	5 800	100,8	
Škoda body		0624			15	15	100,0	
MV ČR body		0625			32 107	32 100	100,0	
RBP body		0626			42 924	42 900	100,1	
Metal-Alliance body		0627			7 255	7 200	100,8	
Výkony pro cizince		0708	69	81	78	80	97,5	
Tržby z prodeje služeb-léky		072	19 637	16 511	18 494	18 525	99,8	
VZP-léky		0720	19 637	16 511	11 079	11 100	99,8	
Voj. ZP léky		0721			548	550	99,6	
ČPZP léky		0722			1 055	1 060	99,5	
OZP léky		0723			112	115	97,4	
MV ČR léky		0725			2 094	2 090	100,2	
RBP léky		0726			3 149	3 150	100,0	
Metal-Alliance léky		0727			457	460	99,3	
Přepravní výkony, parkovné		0808	0	179	212	210	101,0	
Tržby z prodeje služeb-ZM		082	22 044	22 276	22 168	22 175	100,0	
VZP-zdrav.materiál		0820	22 044	22 276	12 698	12 700	100,0	
Voj. ZP zdravotnický materiál		0821			480	480	100,0	

	SÚ	AÚ	Skutečnost			Rozpočet	Plnění	Poznámka
			2009	2010	2011	2 011	rozpočtu %	
ČPZP zdravotnický materiál		0822			1 689	1 700	99,4	
OZP zdravotnický materiál		0823			630	635	99,2	
MV ČR zdravotnický materiál		0825			2 875	2 870	100,2	
RBP zdravotnický materiál		0826			3 216	3 210	100,2	
Metal-Alliance zdravotnický materiál		0827			580	580	100,0	
Ostatní výkony		0908			147	150	98,0	
Regulační poplatek - 90 Kč		0910	1 018	944	898	892	100,7	
Tržby z prodeje služeb-LP na 1 oš.den		092	1 808	1 803	1 908	1 907	100,1	
VZP lékový paušál		0920	1 808	1 803	1 072	1 070	100,2	
Voj. ZP lékový paušál		0921			54	52	104,3	
ČPZP lékový paušál		0922			135	136	99,3	
OZP lékový paušál		0923			40	40	100,0	
MV ČR lékový paušál		0925			228	229	99,4	
RBP lékový paušál		0926			350	350	100,0	
Metal-Alliance lékový paušál		0927			29	30	97,5	
Tržby za prováděné odbor.kontroly dohledu na tuberk.		0930	62	128	215	216	99,5	
Výnosy z pronájmu	603							
Výnosy z prodaného zboží	604		22 764	18 847	17 627	17 750	99,3	
Tržby za prodané zboží - ZM 10%		0710	3 384	2 820	2 771	2 718	101,9	
Tržby za prodané zboží - ZM 20%		0720	780	650	617	643	95,9	Nižší tržby za léky a ZM
Tržby za prodané zboží- léky 10%		0810	17 447	14 982	13 609	13 700	99,3	
Tržby za prodané zboží- léky 20%		0820	18	15	9	13	67,1	Nižší tržby za léky a ZM
Regulační poplatek - recepty - 10%		0910	1 135	380	621	675	92,0	Nižší tržby za léky a ZM
Jiné výnosy z vlastních výkonů	609		0	0	53	0		
Výnosy za klinické hodnocení léčiva		0301			53			
Aktivace								
Aktivace materiálu a zboží	621		5 984	5 143	4 652	4 300	108,2	
Aktivace krevních výrobků		0331	5 984	5 143	4 652	4 300	108,2	
Ostatní výnosy								
Jiné pokuty a penále	642		1					
Výnosy z odepsaných pohledávek	643				4			
Výnosy z odepsané pohledávky		0300			4			
Výnosy z prodeje materiálu	644		1 082	1 056	535	595	89,9	
Výnosy z prodeje materiálu-krev		0300	1 082	1 056	535	595	89,9	

	SÚ	AÚ	Skutečnost			Rozpočet 2 011	Plnění rozpočtu %	Poznámka
			2009	2010	2011			
Výnosy z prod. dlouh. hmot. majetku kromě pozemků	646							
Čerpání fondů	648		262	11	98	215	45,6	
Čerpání fondu oběžných aktiv - dary		0300			20	20	100,0	
Čerpání rezervního fondu - dary		0301	100	8	74	190	38,9	Vyšší předpoklad čerpání
Čerpání - veřejná sbírka		0908	162	3	4	5	80,0	
Ostatní výnosy z činnosti	649		-1 134	12 833	18 143	14 780	122,8	
Inventurní přebytky (kromě DHM a DNHM)		0302			10	10	100,0	
Výnosy za pojistné události		0303			26	26	100,0	
Výnosy z účastnických poplatků		0310	56	87	57	60	95,0	
Výnosy z organizování seminářů		0311	71	61	50	50	100,0	
Bezplatné nabytí krve		0337	2 883	2 873	2 327	2 330	99,9	
Ostatní výnosy - minulých let- osvobozeno		0365	23	113	2	2	100,0	
Jiné ostatní výnosy-osvobozeno		0371	391	3 135	3 032	3 000	101,1	
Jiné ostatní výnosy- snížená sazba - 10%		0372			93	90	103,3	
Jiné ostatní výnosy-20%		0373	38	88	273	270	101,1	
Výnosy od pojišťoven z min.let-osvobozeno		0374	-4 596	6 476	-1 847	-3 062	60,3	Předpoklad vyšší srážky od ZP
Nekrytí investičního fondu		0400			14 116	12 000	117,6	
Ostatní výnosy - minulých let- 20%		0565			4	4	100,0	
Finanční výnosy								
Úroky	662		114	4	4	1	400,0	
Úroky		0300	114	4	4	1	400,0	
Výnosy z nároků na prostředky st. rozpočtu, rozpočtu ÚSC a státních fondů								
Výnosy z nároků na prostředky státního rozpočtu	671		1 199					
Výnosy z nároků na prostředky rozpočtu ÚSC	672		2 400	2 717	2 745	2 667	102,9	
Výnosy z nár. na prostř.rozpočtů ÚSC-dotace na LSPP		0300	2 000	2 000	2 070	2 000	103,5	
Výnosy z nár. na prostř.ostatní-dotace na soc.služby		0330	342	639	617	617	100,0	
Výnosy z nároků na prostř. rozp. (zřizovatele)		0400			8			
Výnosy z nároků na prostředky z ÚSC-od ostatních		0600	58	78	50	50	100,0	
Výnosy celkem:			342 767	364 502	374 637	374 311	100,1	

III.1.2. Výnosy tabulka doplňková činnost

Tabulka 40		Výnosy doplňková činnost					Nemocnice TGM Hodonín, příspěvková organizace	
	SÚ	AÚ	Skutečnost			Rozpočet	Plnění	Poznámka
			2009	2010	2011	2011	rozpočtu %	
Výnosy z prodeje služeb	602		3 905	4 014	2 462	2 455	100,3	
Jiné ostatní výnosy - nájmy		0003	1 295	1 394	736	730	100,8	
Jiné ostatní výnosy -DČ stravné-příspěvek FKSP		0005	5	5	4	4	100,0	
Jiné ostatní výnosy DČ - stravné-snížená sazba		0006	180	179	188	188	100,0	
Jiné ostatní výnosy-DČ - snížená sazba(služby ubyt.10%)		0103	2 005	2 011	1 248	1 250	99,8	
Jiné ostatní výnosy DČ - stravné-20%		0106	41	40	53	53	100,0	
Jiné ostatní výnosy-služby při pronájmu 20%		0203	379	385	233	230	101,3	
Výnosy z pronájmu	603		2 506	2 518	2 459	2 341	105,0	
Nebytové prostory nájmy-HČ		0001	812	825	794	750	105,9	Pozdější odprodej bytů Nár.Třídy
Vyúčtování Nár.tř.		0003	-70	-41	17	18	94,4	
Služby k nájmu nebytové prostory 10%		0011	71	66	72	70	102,9	Pozdější odprodej bytů Nár.Třídy
Pronájem bytů		0013	932	921	877	800	109,6	Pozdější odprodej bytů Nár.Třídy
Služby k nájmu nebytové prostory 20%		0021	82	75	77	78	98,7	
Služby k nájmu bytů 10%		0023	580	560	525	528	99,4	
Nájemné - nájem svěř. majetku - osvobozeno		0025	21	32	17	17	100,0	
Služby k nájmu bytů 20%		0033	78	80	80	80	100,0	
Ostatní výnosy								
Smluvní pokuty a úroky z prodlení	641		11	11	10	10	100,0	
Smluvní pokuty a penále-DČ		0029	11	11	10	10	100,0	
Jiné pokuty a penále	642							
Výnosy z odepsaných pohledávek	643		-3	12	43	43	100,0	
Výnosy z odepsané pohledávky - DČ		0300	-3	12	43	43	100,0	
Ostatní výnosy z činnosti	649		637	646	332	320	103,8	
Jiné ostatní výnosy-hospodářská činnost-20%		0000	250	255	140	140	100,0	
Jiné ostatní výnosy-DČ-snížená 10%		0001	387	391	180	180	100,0	
Výnosy z používání televize		0012			12	12	100,0	
Výnosy celkem:			7 056	7 201	5 306	5 169	102,7	

Doplňující komentář k výnosům roku 2011

III.1.3. Doplnující komentář k výnosům roku 2011

III.1.3.1. Nejvýznamější rozdíly proti roku 2010

Proučtování nekrytí investičního fondu	+ 14 116 tis.Kč – nekrytí IF
Proučtování dohadných položek ZP	+ 8 676 tis.Kč – vyúčt. roku 2010
Výnosy od ZP z minulých let	- 8 323 tis.Kč – srážky od ZP za rok 2010
Nižší platby od ZP	- 1 988 tis.Kč - nižší platby za zdr.péči
Nižší tržby za nájemné	- 1 895 tis.Kč - odprodej ubytoven
Nižší aktivace	- 491 tis.Kč – pokles spotřeby krve
Nižší prodej materiálu (krve)	- 521 tis.Kč - nezájem o krev od nemocnic

III.1.3.2. Tržby od zdravotních pojišťoven

Tabulka 41 Tržby za nasmlouvané výkony za poskytnutí ZP								Nemocnice TGM Hodonín, příspěvková organizace	
Tržby za nasmlouvané výkony za poskytnutí zdravotní péče u jednotlivých zdravotních pojišťoven v roce 2011									
zdravotní pojišťovna	VZP	VOZP	ČPZP	OZP	ZPMV	RBP	ZPMA	ZP ŠKODA	MÉDIA
číslo zdr.poj.	111	201	205	207	211	213	217	209	228
akutní péče	178 069	12 091	20 709	6 630	37 304	49 639	8 320	9	6
následná péče	6 390	124	724	85	636	1 244	57	0	0
Celkem tržby od ZP	184 459	12 215	21 433	6 715	37 940	50 883	8 282	9	6
regulace výkonů +	2 749	1 591	131	1	1 035	563	624	0	1
regulace výkonů -	7 809	70	379	126	0	116	115	0	2
Celkem tržby od ZP po regulaci	179 399	13 736	21 185	6 590	38 975	51 330	8 791	9	5

III.1.3.3. Navýšení platů od ZP na navýšení platů

Tabulka 42 Název tabulky				Nemocnice TGM Hodonín, příspěvková organizace	
Název ZP	Navýšení na činnost lékařů dle Vyhlášky č. 46/2011 Sb.	uhrazeno zdravotní pojišťovnou na činnost lékařů	Navýšení úhrad na zvýšení kvality ošetrovatelské péče dle Vyhlášky č. 396/2010 Sb.	uhrazeno zdravotní pojišťovnou na ošetrovatelskou péči	
VZP ČR	5 300 484	3 333 674	3 312 609	3 357 704	
VoZP	492 256	389 065	307 642	307 642	
ČPZP	400 613	394 508	250 368	255 744	
OZP	381 411	0	238 368	0	
ZP Škoda	873	uhradí v roce 2012	545	uhradí v roce 2012	
ZP MV ČR	1 595 469	1 524 367	988 383	uhradí v roce 2012	
RBP ZP	173 686	782 026	108 548	109 186	
ZP Metal - Alliance	360 464	353 845	225 277	235 322	
CELKEM	8 705 257	6 777 486	5 431 740	4 265 598	

III.1.3.4. Poskytnuté dotace: (ostatní)

Poskytnutá dotace 1-12/10 z kapitoly MPSV stát.rozpočtu na poskytování soc.služby (dle zák.č.108/2006sb.)Kč 617.000,-

Celkem poskytnuto na provoz ze stát.rozpočtuKč 617.000,-

Poskytnutá dotace na LSPP zřizovatelem k 31.12.11 byla..... Kč 2.070.000,-

Poskytnutá dotace na 4-míst.analytikuKč 7.800

Dotace od zřizovatele na provoz celkemKč 2.694.800,-

% z celkových výnosů = 0,7%

Poskytnutá dotace od Města Hodonín na provoz zimní zahrady ... Kč 50.000,-

Provozní dotace celkem Kč 2.744.800,-

III.1.3.5. Regulační poplatky – stav k 31.12.2011

Tabulka 43 Regulační poplatky		Nemocnice TGM Hodonín, příspěvková organizace
Předpis:		Celkem
Poplatek Kč 30,-		1 528 260,00
Poplatek Kč 60,-		3 246 040,00
Poplatek Kč 90,-		898 110,00
Poplatek Kč 100,-		419 400,00
Předepsáno celkem:		6 091 810,00
neuhrazeno za rok 2011		133 300,00
odepsané za rok 2008		134 610,00
Skutečně vybráno:		5 958 510,00
Lékárna pro veřejnost:		
Poplatek -recepty		620 917,55
Skutečně vybráno:		620 917,55
Celkem regulační poplatky		6 712 727,55

V roce 2011 byly odepsány nezaplacené regulační poplatky týkající se roku 2008 v celkové částce 134 610,-Kč.

III.2. Náklady

III.2.1. Náklady hlavní činnosti

Tabulka 44							Náklady hlavní činnosti		Nemocnice TGM Hodonín, příspěvková organizace	
	SÚ	AÚ	Skutečnost			Rozpočet	Plnění	Poznámka		
			2009	2010	2011	2 011	rozpočtu %			
Spotřebované nákupy										
Spotřeba materiálu	501		94 603	93 303	95 385	95 697	99,7			
Drobný DHM - výpočetní technika		0300	705	1 144	572	570	100,4			
Spotřeba - zdravotní přístroje a nástroje		0302	975	1 326	878	880	99,8			
Spotřeba -hospod.přístroje a nástroje		0303	85	151	42	43	97,7			
Spotřeba-kuchyňské zařízení,nábytek		0304	1 484	271	56	60	93,3	Vyšší plán		
Drobný dlouhod.hmot.majetek do dolní hranice		0305			9	10	90,0			
Spotřeba-nádobí		0310	160	7	84	85	98,8			
Spotřeba-ostatní drobný mat.		0311	710	539	83	85	97,6			
Spotřeba kancelářského materiálu		0320	549	533	462	460	100,4			
Spotřeba tiskopisů		0321	165	77	77	80	96,3			
Náklady na Risograph		0322	6	37	42	40	105,0			
Spotřeba Knih, časopisů		0325	85	96	40	40	100,0			
Spotřeba-prádlo,oděv,obuv pro pacienty		0350	498	545	309	310	99,7			
Spotřeba-prádlo,oděv,obuv pro zaměst.		0351	405	502	142	142	100,0			
Spotřeba materiálu na úklid a čištění		0360	1 078	975	1 029	1 030	99,9			
Spotřeba pohonných a mazadel		0370	1 174	1 548	1 752	1 750	100,1			
spotřeba - autosoučástky + ND		0380	105	67	50	50	100,0			
Spotřeba - ND k PC		0381	161	357	136	145	93,8	Vyšší plán		
Spotřeba - elektro,radio,spoj.mat.		0382	173	179	166	165	100,6			
Spotřeba - instalační materiál		0383	87	225	131	130	100,8			
Spotřeba - ost.ND a různé součástky		0384	159	172	124	125	99,2			
Kyslík na svařování		0395	1	0	8	8	100,0			
Spotřeba potravin pro pacienty		0400	4 020	3 881	3 806	3 800	100,2			
	SÚ	AÚ	Skutečnost			Rozpočet	Plnění			

			2009	2010	2011	2 011	rozpočtu %	Poznámka
Spotřeba potravin pro zaměstnance		0401	1 182	1 388	1 546	1 545	100,1	
Spotřeba potravin-pacienti-lékárna		0402	220	231	321	320	100,3	
Spotřeba medic. plynů-technické		0500	3	6	3	3	100,0	
Spotřeba medic. plynů-léky		0501	531	503	543	540	100,6	
Spotřeba krve a krev. výrobků		0600	7 350	6 788	6 222	6 500	95,7	
Spotřeba krve a krev. výrobků-expirace		0601	409	435	337	340	99,1	
Spotřeba materiálu-ZM		07	46 157	47 090	49 900	49 938	99,9	
Ostatní zdravotní prostředky		0700	8 587	10 302	12 300	12 300	100,0	
Obvazový materiál		0702	1 150	1 177	1 470	1 500	98,0	
Spotřeba ZM-Radiochemikálie a diagnostické soupravy		0703	13 802	12 275	13 479	13 572	99,3	
Spotřeba ZM - Odběrový systém		0704	1 050	1 116	1 143	1 140	100,3	
Spotřeba ZM - Desinfekce		0705	672	721	812	800	101,5	
Dialyzační roztoky a dialyzační krevní sety		0707	8 920	8 560	9 013	9 026	99,9	
Spotřeba ZM - Injekční technika		0708	1 180	1 274	1 299	1 300	99,9	
Kardiostimulátory		0713	10 796	11 665	10 384	10 300	100,8	
Spotřeba léků		08	23 355	21 641	24 177	24 180	100,0	
Spotřeba léků - Ostatní léky		0800	23 272	11 530	13 041	13 020	100,2	
Spotřeba léků - beta-laktamová antibiot.-ATC JO1CR		0801		980	1 196	1 200	99,7	
Spotřeba léků - Heparinové přípravky-ATC B01AB		0802		1 811	2 013	2 100	95,9	
Spotřeba léků - Erytropoetiny-ATC B03XA		0803		4 488	4 660	4 600	101,3	
Spotřeba léků - Taxany ATC L01CD		0804		818	1 454	1 450	100,3	
Spotřeba léků - Roztoky-ovlivnění elktrol.rovnováhy		0806		842	878	880	99,8	
Spotřeba léků - Roztoky-parenterální výživa		0807		1 087	811	810	100,1	
Spotřeba léků - expirace		0898	83	85	124	120	103,3	
Spotřeba posyp. materiálu		0920	49	53	46	45	102,2	
Spotřeba ostatního materiálu-		0950	11	65	449	450	99,8	
Spotřeba materiálu a ND ke zdravot.tech.a dok.		0952	493	325	447	450	99,3	
Spotřebované nákupy na seminář		0953	91	47	70	70	100,0	
Spotřeba - malířský materiál		0955	122	80	113	115	98,3	
Spotřeba - krejčovský a šicí materiál		0956	63	17	34	35	97,1	
Spotřeba - stavební materiál, dřevo		0957	110	63	238	240	99,2	
Spotřeba - zámečnický materiál		0958	24	49	18	18	100,0	
Spotřeba -nábytek		0960	1 648	1 890	923	900	102,6	
	SÚ	AÚ	Skutečnost			Rozpočet	Plnění	
			2009	2010	2011	2 011	rozpočtu %	Poznámka

Spotřeba energie	502		11 316	11 719	12 398	12 049	102,9	
Spotřeba elektrické energie		0300	4 481	4 906	5 688	5 200	109,4	Provoz klimatizací v létě
Spotřeba plynu		0400	6 835	6 813	6 710	6 849	98,0	
Spotřeba ostatních neskladovat. dodávek	503		1 748	1 844	1 015	1 000	101,5	
Spotřeba vody		0300	1 748	1 844	1 015	1 000	101,5	
Prodané zboží	504		18 483	16 133	14 775	14 868	99,4	
Zdravotnický materiál		0700	3 520	2 850	2 973	2 970	100,1	
Léky a léčivé přípravky		0800	14 963	13 283	11 802	11 898	99,2	
Služby								
Opravy a udržování	511		5 606	4 659	4 073	3 470	117,4	
Stavební opravy a udržování		0301	2 893	2 057	1 148	1 100	104,4	
Opravy automobilů		0302	116	573	438	339	129,2	Nižší plán
Ostatní opravy přístrojů a zařízení		0303	585	565	972	500	194,4	Vyšší počet oprav přístrojů
Opravy hasících přístrojů, hydrantů		0307	29	21	38	40	95,0	
Opravy elektro - instalátorské		0308	63	82	192	200	96,0	
Opravy telefonů, mobilů		0309	8	45	39	40	97,5	
Opravy počítačů a výpočetní techniky		0310	46	53	40	40	100,0	
Opravy nábytku, bytových doplňků		0311	43	2	10	10	100,0	
Opravy přístr.a zdrav.zařiz.		0313	1 807	1 261	1 195	1 200	99,6	
Opravy žaluzií		0401	16	0	1	1	100,0	
Cestovné	512		169	228	278	229	121,4	
Cestovné zaměstnanců		0300	128	199	243	200	121,5	Školení lékařů a sester
Cestovné dárců krve		0342	41	29	29	29	100,0	
Cestovné zahraniční		0600			6			
Náklady na reprezentaci	513		60	70	52	80	65,0	
Náklady na reprezentaci		0300	60	70	52	80	65,0	
Ostatní služby	518		13 844	14 015	15 338	15 193	101,0	
Nakupované výkony-software		0300			37	40	92,5	
Servis programu		0310	1 358	1 491	1 444	1 450	99,6	
Výkony spojů-pevné telefonní linky		0400	166	165	170	170	100,0	
Výkony spojů-mobilní telefonní linky		0410	262	266	263	260	101,2	
Automatizované zpracování dat-Internet		0420	377	380	380	380	100,0	
Poštovné, balné		0430	210	149	128	130	98,5	
	SÚ	AÚ	Skutečnost			Rozpočet	Plnění	
			2009	2010	2011	2 011	rozpočtu %	Poznámka
Poplatky za rozhlas a televize		0440	138	127	145	145	100,0	

Propagační a reklamní činnost		0500	199	182	201	200	100,5	
Kopírovací, knihařské, tiskařské a grafické služby		0510	72	56	47	50	94,0	
Školení, kongresové poplatky		0520	275	272	276	270	102,2	
Kontrolní služby, technické prohlídky		0530	4 602	4 932	5 478	5 297	103,4	Vyšší náklady na kontrolní prohlídky
Doprava		0600	30	27	27	30	90,0	
Stočné		0610			821	820	100,1	
Pronájem lahví		0621	327	217	225	225	100,0	
Praní prádla,čištění		0710	2 918	2 837	2 740	2 750	99,6	
Hlídní objektu		0730	57	124	129	130	99,2	
Měření emisí		0740	12	24	18	20	90,0	
Vývoz, uložení a likvidace odpadů		0750	734	574	671	670	100,1	
Poradenské služby, odborná pomoc		0800	956	697	1 184	1 200	98,7	
Archivace medicinských dat		0871	313	315	315	315	100,0	
Členské vklady a příspěvky		0872	23	23	34	30	113,3	
Poplatky správní		0873	7	1	2	2	100,0	
Znalecké posudky, odhady,ověření listin		0874	12	21	5	5	100,0	
Odúčtování režijních nákladů pro DČ		0875			-306	-300	102,0	
Poplatky za inzeráty		0876	10	48	37	40	92,5	Vyšší rozpočet
Čištění kanalizace		0877	2	24	6	6	100,0	
Sklenářské práce		0878	9	15	7	7	100,0	
Rozbory vody		0879	41	42	44	40	110,0	
Zdravotní výkony prováděné cizími organizacemi		0880	311	333	306	300	102,0	
Čalounické služby		0881	2	13	8	8	100,0	
Renovace pásek,tonerů		0882	244	214	187	190	98,4	
Zhotovení razítek, klíčů,broušení nástrojů, grafika		0883	51	47	35	35	100,0	
Deratizace a desinfekce		0884	24	19	8	8	100,0	
Ostatní služby		0900	102	380	266	270	98,5	
Osobní náklady			180 775	198 748	208 940	213 822	97,7	Nenaplnění stavu pracovníků
Mzdové náklady	521		134 093	146 363	154 509	158 051	97,8	
Mzdy a platy včetně odměn		0301	113 734	125 807	132 205	135 566	97,5	Nenaplnění stavu pracovníků
	SÚ	AÚ	Skutečnost			Rozpočet	Plnění	
			2009	2010	2011	2 011	rozpočtu %	Poznámka
Mzdy-OON		0302	20 359	20 556	22 304	22 485	99,2	Nenaplnění stavu pracovníků
Zákonné sociální pojištění	524		44 287	49 713	52 445	53 737	97,6	
Zákonné zdravotní pojištění		0310	12 055	13 158	13 879	14 221	97,6	Nenaplnění stavu pracovníků

Zákonné sociální. pojištění		0320	32 232	36 555	38 566	39 516	97,6	Nenaplnění stavu pracovníků
Zákonné sociální náklady	527		2 262	2 503	1 456	1 487	97,9	
Příděl FKSP		0301	2 262	2 503	1 316	1 347	97,7	Nenaplnění stavu pracovníků
Ochran.osob.pomůcky(prac.obuv)-zaměstnanci		0304			140	140	100,0	
Jiné sociální náklady	528		133	169	530	547	96,9	
Ostatní soc.náklady-náhrada DPN 1/2		0301	133	169	530	547	96,9	
Daně a poplatky								
Daň silniční	531		16	17	18	27	66,7	
Daň silniční		0330	16	17	18	27	66,7	Vyšší plán
Daň z nemovitostí	532							
Jiné daně a poplatky	538		3	3	11	10	110,0	
Poplatek za kolky		0333	1	1	9	8	112,5	Nižší plán
Dálniční známky		0601	2	2	2	2	100,0	
Ostatní náklady								
Smluvní pokuty a úroky z prodlení	541		1	0	2	2	100,0	
Smluvní pokuty a úroky z prodlení		0300	1	0	2	2	100,0	
Jiné pokuty a penále	542		65	57	13	15	86,7	
Ostatní pokuty a penále		0300	65	57	13	15	86,7	
Dary	543							
Prodaný materiál	544		1 325	1 277	662	752	88,0	
Prodaný materiál		0300	1 325	1 277	662	752	88,0	Nižší prodej krve
Manka a škody	547		3	16	14	0		
		0301	3	16	14	0		
Tvorba fondů	548							
Ostatní náklady z činnosti	549		5 190	5 642	5 358	5 434	98,6	
Ostatní náklady z činnosti		0300			4			
Pojištění za škody při pracovních úrazech		0301	541	610	643	640	100,5	
Pojištění motorových vozidel		0302	78	74	117	117	100,0	
	SÚ	AÚ	Skutečnost			Rozpočet	Plnění	
			2009	2010	2011	2 011	rozpočtu %	Poznámka
Havarijní pojištění motorových vozidel		0303	36	41	4	5	80,0	
Pojištění odpovědnosti za škody		0304	81	64	86	85	101,2	
Pojištění budov		0305	227	236	174	175	99,4	
Technické zhodnocení		0306	159	31	125	125	100,0	

Odškodnění, bolestné		0333			37	37	100,0	
Jiné ostatní náklady - vypořádání odpočtu DPH koeficient		0343	3 868	4 370	3 983	4 055	98,2	Vyšší plán
koeficient								
Odměny a stravenky dárcům krve		0397	162	141	135	135	100,0	
Ostatní poplatky		0400	32	73	61	60	101,7	
Haléřové vyrovnání		0900	6	2	-11			
Odpisy, rezervy a opravné položky								
Odpisy dlouhodobého majetku	551		10 926	13 605	13 839	13 847	99,9	
Odpisy HDM-budovy a stavby		0301	3 141	3 647	3 688	3 680	100,2	
Odpisy nehm. inv.majetku		0302	436	1 185	1 640	1 650	99,4	
Odpisy HDM-zdravotní zařízení,přístroje		0332	6 108	6 861	6 021	6 025	99,9	
Odpisy HDM- ostatní		0333	1 241	1 912	2 490	2 492	99,9	
Náklady z odepsaných pohledávek	557		17	0	135	135	100,0	
Odpisy nedobytných pohledávek		0300	17		135	135	100,0	
Finanční náklady								
Úroky	562		74	1	45	45	100,0	
Úroky celkem hl.činnost		0300	74	1	45	45	100,0	
Ostatní finanční náklady	569		137	163	143	147	97,3	
Ostatní fin.náklady-bank. poplatky u GE		0301	18	17	15	15	100,0	
Ostatní fin.náklady-bank.poplatky u KB		0311	119	146	126	130	96,9	
Bankovní poplatky - veřejná sbírka		0371			2	2	100,0	
Náklady celkem:			344 361	361 500	372 494	376 822	98,9	

III.2.2. Náklady doplňková činnost

Tabulka 45	Náklady doplňková činnost	Nemocnice TGM Hodonín,
		příspěvková organizace

	SÚ	AÚ	Skutečnost			Rozpočet	Plnění	Poznámka
			2009	2010	2011	2011	rozpočtu %	
Spotřebované nákupy								
Spotřeba materiálu	501		250	260	127	122	104,1	
Spotřeba potravin pro zaměstnance-DČ		0001	15	15	11	10	110,0	
Spotřeba potravin pro cizí strážníky-DČ		0002	120	120	100	96	104,2	
Spotřeba materiálu na úklid a čištění-DČ		0060	10	10	5	5	100,0	
Spotřeba - elektro,radio,spoj.mat.-DČ		0082	10	10	2	2	100,0	
Spotřeba - instalační materiál-DČ		0083	35	35	1	1	100,0	
Spotřeba ostatního materiálu-DČ		0250	15	15	6	6	100,0	
Spotřeba - malířský materiál-DČ		0255	5	5	1	1	100,0	
Spotřeba - zámečnický materiál-DČ		0258	40	50	1	1	100,0	
Spotřeba energie	502		615	510	179	179	100,0	
Spotřeba el. energie - DČ		0000	386	305	210	179	117,3	
Spotřeba plynu - DČ		0100	229	205	-31	0		
Spotřeba ostatních neskladovat. dodávek	503		1 653	2 117	1 337	1 068	125,2	
Spotřeba vody - DČ		0000	381	488	230	180	127,8	Pozdější odprodej bytů na Národní Třídě
Spotřeba tepla - DČ		0100	1 272	1 629	1 107	888	124,7	Pozdější odprodej bytů na Národní Třídě
Opravy a udržování	511		250	279	111	135	82,2	
Opravy hasících přístrojů, hydrantů-DČ		0107	9	10	6	10	60,0	Odprodej budov - nižší náklady
Opravy elektro - instalatérské-DČ		0108	241	269	105	125	84,0	Odprodej budov - nižší náklady
Ostatní služby	518		505	499	652	386	168,9	
Ostatní služby - DČ		0000			11	10	110,0	
Přeúčtování rež.nákladů na DČ		0075			306			Nebylo plánováno
Výkony spojů-pevné telefonní linky-DČ		0100	25	25	9	9	100,0	
Stočné-HČ		0110	385	379	273	300	91,0	Odprodej budov - nižší náklady
Kontrolní služby, technické prohlídky-DČ		0130	25	25	16	22	72,7	Odprodej budov - nižší náklady
Poplatky za rozhlas a televize-DČ		0140	35	38	5	5	100,0	
Vývoz, uložení a likvidace odpadů-DČ		0150	35	32	32	40	80,0	
Osobní náklady								
	SÚ	AÚ	Skutečnost			Rozpočet	Plnění	
			2009	2010	2011	2011	rozpočtu %	Poznámka
Mzdové náklady	521		518	510	358	351	102,0	
Mzdy - DČ		0001	518	510	358	351	102,0	
Zákonné sociální pojištění	524		138	173	122	120	101,7	

Zákonné zdravotní pojištění -DČ			47	46	32	30	106,7	
Zákonné sociální pojištění - DČ			91	127	90	90	100,0	
Zákonné sociální náklady	527		22	23	10	9	111,1	
Příděl FKSP - DČ		0000	22	23	10	9	111,1	
Jiné sociální náklady	528				2	2	100,0	
Ostatní soc.náklady-náhrada DPN 1/2- DČ					2	2	100,0	
Jiné daně a poplatky	538		4	22				
Ostatní náklady								
Ostatní náklady z činnosti	549		16	72	101	58	174,1	
Pojištění budov-DČ		0005	16	72	58	58	100,0	
Jiné ostatní náklady - vypořádání odpočtu DPH koeficient					43			Nebylo plánováno
Odpisy, rezervy a opravné položky								
Odpisy dlouhodobého majetku	551		282	288	214	228	93,9	
Odpisy budovy a stavby - DČ		0001	12	12	9	9	100,0	
Odpisy HDM-budovy a stavby		0301	270	276	205	219	93,6	
Náklady celkem:			4 253	4 753	3 213	2 658	120,9	

III.2.3. Doplnující komentář k nákladům roku 2011

III.2.3.1. Významné rozdíly proti roku 2010

Osobní náklady	+ 10 192 tis.Kč – navýšení platů „Děkujeme...“
spotřeba ZM	+ 2 810 tis.Kč - vyšší spotřeba chirurgie
spotřeba léků	+ 2 536 tis.Kč – vyšší spotřeba antibiotik a heparinů
Spotřeba materiálu a DDHM	- 2 600 tis.Kč - úspora nákladů
Spotřeba el.energie	+ 782 tis.Kč – vyšší spotřeba el.a zvýšení ceny
Prodaný materiál	- 615 tis.Kč – nižší prodej krve
Nižší spotřeba krve	- 566 tis.Kč – změna operačních postupů
Opravy a udržování	- 586 tis.Kč – pokles stavebních oprav
Náklady na kont. prohlídky a servis	+ 546 tis.Kč – zvýšená potřeba se strany SUKL
Vypořádání DPH	- 387 tis.Kč - jiný způsob výpočtu vypořádání

III.2.3.2. Navýšení platů dle nař.vlády

- nařízení vlády č. 44/2011 Sb., (účinnost od 1. 3. 2011):

9,028.000,--

III.2.3.3. Významné dodavatelské opravy v roce 2011

Tabulka 46		Významné dodavatelské opravy		Nemocnice TGM Hodonín, příspěvková organizace	
Název opravy	Firma	Oddělení	Částka		
Stavební -plynofikace garáží a dílen	MSO Kyjov	HTS	983 109		
Stavební - rehabilitace	Holčík	rehabilitace	497 509		
Stavební - interna (bývalé OOP)	MSO Kyjov	interna	191 868		
Stavební - patologie	Holčík	patologie	159 876		
Oprava centrály	Atarak Brno	chirurgická JIP	95 128		
Oprava výměnou tří optik	LaparoTech Instruments	OPS	80 850		
Oprava výměnou artroskopická optika	LaparoTech Instruments	OPS	71 500		
Oprava vadného čidla	S & T Plus Praha	ARO	68 429		
Oprava dvou modulů monitorů	Atarak Brno	chir JIP	62 502		
Oprava výměnou (čidlo k modulárnímu monitoru)	S & T Plus Praha	ARO	54 743		
Oprava výměnou PCO2 senzoru	Tecom Analytical Systems	OKB	53 896		
Oprava výměnou dvou bipolárních kleští	LaparoTech Instruments	OPS	51 973		

III.2.3.4. Seznam výběrových řízení

Tabulka 47		Výběrová řízení do 100 tis. Kč	Nemocnice TGM Hodonín, příspěvková organizace	
poř.č.	Oddělení	Název investice	Částka v Kč	Dokončeno v r. 2011
1	Rehabilitace	Lymfoven	98 450	ano
2	Chirurgie	Motodlaha kolenního a kyčelního kloubu	99 000	ano
3	Rehabilitace	Věž posilovací	22 340	ano
4	Interna	nábytek pro internu	62 790	ne
5	NTGM	Administrace VŘ decentralizace centrálního vytápění	36 000	ano
6	Gastro	Monitor vitálních funkcí	22 207	ne

Tabulka 48		Výběrová řízení nad 100 tis. Kč do 1 mil. Kč	Nemocnice TGM Hodonín, příspěvková organizace	
poř.č.	Oddělení	Název investice	Částka v Kč	Dokončeno v r. 2011
1	NTGM	Servis vzduchotechniky a klimatizace	214 358	ano
2	RDG	Dvouhlavá tlaková stříkačka	557 700	ne
3	Rehabilitace	Therapy master	122 989	ano
4	Kuchyň	Digestoře pro varnu (montáž a dodávka)	239 428	ano
5	NTGM	Minerální kazetové podhledy v suterénu	107 316	ano
6	Gastro	Duodenoskop	434 500	ano
7	NTGM	Vypracování PD decentralizace centrálního vytápění	119 160	ano
8	ARO	Transportní ventilátor	397 815	ano
9	NTGM	Oprava fasády zadního parkoviště	123 000	ano
10	NTGM	Minerální kazetové podhledy	118 996	ano
11	Gynekologie	Kolposkop	159 693	ne
12	Operační sály	Nákup chirurgických nástrojů	239 090	ano

Tabulka 49		Výběrová řízení nad 1 mil. Kč	Nemocnice TGM Hodonín, příspěvková organizace	
poř.č.	Oddělení	Název investice	Částka v Kč	Dokončeno v r. 2011
1	RDG	Flat panel	1 995 950	ano
2	Gastro+TRN	Bronchoskop+2x myčka endoskopů	1 416 100	ne

III.2.3.5. Náklady na slevy pro Rodinné pasy a Senior pasy

V roce 2011 byla poskytnuta sleva v rámci Rodinných pasů ve výši **118.430,95 Kč** a Senior pasů ve výši **120.061,65 Kč**.

III.3. Finanční majetek

Tabulka 50		Stav na bankovních účtech	Nemocnice TGM Hodonín, příspěvková organizace
Název účtu	Stav k 1.1.2011	Stav k 31.12.2011	
Komerční banka, a.s.			
Běžný - provozní	16 813 507,39	1 590 468,61	
Běžný - mzdový	222 167,65	1 069 704,07	
Veřejná sbírka	0,00	0,00	
Investiční	959 093,35	9 731 753,06	
FKSP	2 123 326,10	1 658 680,73	
Celkem	20 118 094,49	14 050 606,47	
Ge Capital Bank, a.s.			
Běžný - provozní	4 488 910,02	8 997 722,77	
Jiné běžné účty			
Depozitní účet u KB	128 956,64	172 305,33	
Účet u KB- Veřejná sbírka	77 721,24	164 438,89	
Stav účtů celkem	24 735 961,15	23 385 073,46	

Tabulka 51		Pokladna	Nemocnice TGM Hodonín, příspěvková organizace
Název	Stav k 1.1.2011	Stav k 31.12.2011	
Pokladna	90 876,00	33 064,00	
Pokladna-depozitní	16 821,00	30 935,00	

Tabulka 52		Ceniny	Nemocnice TGM Hodonín, příspěvková organizace
Název	1.1.2011	Stav k 31.1.2011	
Známky	0,00	0,00	
Stravenky	0,00	0,00	

III.4. Pohledávky, závazky

Syntetický i analytický účet		Celkem	Do data splatnosti	Po datu splatnosti						
				Celkem po splatnosti	1-30 dnů po splatnosti	31-60 dnů po splatnosti	61-90 dnů po splatnosti	91-180 dnů po splatnosti	181-360 dnů po splatnosti	nad 360 dnů po splatnosti
3110003 - léčení cizinců	35	0	35	0	0	0	0	0	0	35
3110008 - za ubytování	0	0	0	0	0	0	0	0	0	0
3110011 - ostatní	208	69	139	8	0	3	3	100	25	
3110012 - za výkony mimo pojišťovny	106	64	43	1	0	4	5	3	31	
3110016 - za krev a krevní výrobky	98	55	43	43	0	0	0	0	0	
3110018 - pohledávky za nájemné	127	0	127	0	0	0	0	0	127	
311008x - nájmy	144	103	41	0	0	0	0	0	41	
3110020 - stravování cizích strážníků	27	27	0	0	0	0	0	0	0	
3110030 - za VZP	31 232	31 232	0	0	0	0	0	0	0	
3110031-39 - za ostatními ZP	9 055	8 972	83	0	3	3	10	67	0	
3140030 - Zálohy na zásoby zboží	1	1	0	0	0	0	0	0	0	
3140040 - Zálohy na služby	8	8	0	0	0	0	0	0	0	
3140060 - Zálohy na el.energií	180	180	0	0	0	0	0	0	0	
3140080 - Zálohy na plyn-máloodb.	0	0	0	0	0	0	0	0	0	
3150051- Jiné pohledávky	9	9								
3150063-Jiné pohledávky	356	356								
3150064 - Jiné pohledávky-BÚ karty	3	3	0	0	0	0	0	0	0	
3160063 - Pohledávky se vztahem k BU	0	0	0	0	0	0	0	0	0	
3160072 - refundace mezd	0	0	0	0	0	0	0	0	0	
3770002 - ostat.krátkodob.pohledávky	14	14	0	0	0	0	0	0	0	
377003-poukázky lékárna	15	15								
3770033 - manka a škody	3	3	0	0	0	0	0	0	0	
3770034 - ostat.pohledávky-regul.popl.	277	56	221	0	0	23	19	56	124	
Celkem	41 898	41 079	511	52	3	10	18	225	383	

Nemocnice TGM Hodonín,
příspěvková organizace

Tabulka 54

Závazky

Nemocnice TGM Hodonín,
příspěvková organizace

Syntetický i analytický účet	Celkem	Do data splatnosti	Celkem po splatnosti	1-30 dnů po splatnosti	31-60 dnů po splatnosti	61-90 dnů po splatnosti	91-180 dnů po splatnosti	181-360 dnů po splatnosti	nad 360 dnů po splatnosti
3210001 - Neinvestiční dodavatelé	55 115	23 273	31 842	8 707	6 556	4 163	7 261	5 155	0
3210003 - Investiční dodavatelé*	969	969	0	0	0	0	0	0	0
3240021-Přijaté zálohy čipy	117								
3240022 - Přijaté zálohy	225	300	0	0	0	0	0	0	0
3240023-Přijaté zálohy čipy-aut.	14								
324006 - Přijaté zál.-soc.sloužby	0	0	0	0	0	0	0	0	0
3780000 - Závazky-DPH ze záloh	30	0	0	0	0	0	0	0	0
3780001 - Závazky-penzijní fond	54	0	0	0	0	0	0	0	0
3780004 - Závazky z uloř.depozit	161	0	0	0	0	0	0	0	0
3780005-Ostaniřkrát. Závazky	113	112							
3780006 - Závazky-cestovné	53	0	0	0	0	0	0	0	0
3780007 - Závazky ostatní-FKSP	0	0	0	0	0	0	0	0	0
3780008 - Závazky ostatní-inv.úč.	-12	0	0	0	0	0	0	0	0
3780003 - Závazky-mzdy-depoz.	42	0	0	0	0	0	0	0	0
3780009 - Závazky - výživné	3	0	0	0	0	0	0	0	0
3780010 - Závazky ostatní-BÚ	0	0	0	0	0	0	0	0	0
3780011 - Závazky ostatní-depoz.	0	0	0	0	0	0	0	0	0
Celkem	56 884	24 654	31 842	8 707	6 556	4 163	7 261	5 155	0

Komentář k závazkům a pohledávkám

Pohledávky nad 360 dnů tvoří dluh firmy Transitservis, který je v soudním řízení, nedobytná pohledávka za léčení cizince, pohledávky za nájemné z nebytových prostor, které byly předány na právní oddělení, pohledávka za firmou B.M.T.L., která dluží za nájem nebytových prostor lékárny na Národní třídě a za vyúčtování služeb za rok 2010.

V roce 2011 byly odepsány regulační poplatky za rok 2008, u kterých uplynula doba vymahatelnosti. Byly odepsány v celkové částce 134.610,-Kč. Pohledávky jsou účetně stále sledovány na podrozvahovém účtu.

Pohledávky za zdravotními pojišťovkami v roce 2011 tvoří především pohledávky za VZP, které pojišťovna uhradila začátkem roku 2012. Starší nedoplatky za pojišťovkami budou řešeny s pojišťovkami začátkem roku 2012.

V řešení je problém, týkající se neuhrazených regulačních poplatků za rok 2009.

Závazky neinvestičním dodavatelům jsou hrazeny dle finančních možností nemocnice. Pro případ finančních výdajů týkajících se investičních výdajů byl sjednán úvěr na jeden rok, jehož výše čerpání je k 31.12.2011 10.416.621,66,- Kč.

III.5. Oblast dotací

III.5.1. Investiční dotace

V roce 2011 byly přijaty investiční dotace v celkové výši 33.103.000 Kč. Zřizovatel poskytl dotaci ve výši 23.103.000 Kč na akci Zateplení budov a výměna výplní. V roce 2011 jsme přijali rovněž dotaci zřizovatele ve výši 10.000.000 Kč na akci Modernizace přístrojového vybavení a energetického hospodářství. Dotace byla čerpána ve výši 496.265 Kč k pořízení zdravotních přístrojů. Nevyčerpaná část zůstala k použití v roce 2012.

III.5.2. Ostatní dotace

Z kapitoly MPSV státního rozpočtu byla poskytnuta dotace na sociální služby (dle zák.č.108/2006Sb.) ve výši 617.000,- Kč.

Zřizovatel poskytl dotaci ve výši 2.070.000,- Kč na provoz na Zabezpečení lékařské služby první pomoci .

Město Hodonín poskytlo dotaci ve výši 50.000 Kč na krytí nákladů spojených s uvedením zimní zahrady do provozu.

Dále byla ponechaná nevyčerpaná provozní dotace z roku 2010 ve výši 22.500 Kč na úhradu nákladů potřebných na úpravu software při přechodu na 4-místnou analytiku, ze které bylo čerpáno 7 800 Kč.

III.6. Investice

Tabulka 55		Investice		Nemocnice TGM Hodonín, příspěvková organizace
zdravotní přístroje				
Rázová vlna	rehabilitace	Maddison, s.r.o.	333 850	vlastní
Monitor patientský 3x	dětské oddělení	A.M.I. - Analytical Medical Instruments s.r.o.	262 185	dotace Města Hodonín 250.000,-12.185 vlastní prostředky
Defibrilátor	chirurgie JIP	A.M.I. - Analytical Medical Instruments s.r.o.	98 492	vlastní
Elektrokardiograf	endokrino- logická ambulance	ZMF Medical, s.r.o.	54 689	vlastní
Duodenoskop	gastro ambulance	Olympus Czech Group, s.r.o.	434 500	dotace zřizovatele
Transportní ventilátor	ARO	A.M.I. - Analytical Medical Instruments s.r.o.	397 815	dotace zřizovatele
Lymfoven	rehabilitace	BTL zdravotnická technika, a.s.	98 450	dotace zřizovatele
Motodlaha	chirurgie A	DN Formed Brno, s.r.o.	99 000	dotace zřizovatele
Therapy Master	rehabilitace	Ahama, s.r.o.	122 989	dotace zřizovatele
			1 901 970	
ostatní přístroje				
Vyvolávací zařízení - dovybavení	interní amb	Chromčák Luboš	18 096	vlastní
Bezdrátový panel pro digitalizaci	RTG	Promedica Praha Group, s.r.o.	1 995 950	vlastní
Komunikační uzel RTG	RTG	MUDr. Lubor Šimeček, Hodonín	114 000	vlastní
Podlahový mycí stroj	kuchyně	Fispoclean spol.s.r.o.	51 270	vlastní
Osobní vůz Škoda Octavia	doprava	Vista Car s.r.o.	439 000	vlastní
Měřicí přístroj Dräger	stanice	Daniševský, spol.s.r.o.	56 264	vlastní
			2 674 580	
stavební investice				
Digestoř	hlavní budova (kuchyně)	Best - technická s.r.o.	239 426	vlastní
Zateplení budov	budova hlavní	Stavimal s.r.o., Pavla Janíková, Wallet	28 035 344	23.103 tis. dotace zřizovatele, žádost o dotace zřizovatele
Zateplení budov - solární panely	budova hlavní	Aqua-Gas, .s.r. o.	3 457 622	1.894 tis.
Kazetové podhledy	budova hlavní	Renova stavební spol.s.ro.	108 756	vlastní
Plynofikace	garáže a dílny	Geprostav projekce s.r.o., MSO servis s.r.o.	762 275	vlastní
			32 603 423	
nedokončené akce				
Decentralizace vytápění	kotelna	Ing. Ladislav Vašíček, Ing. Milan Malík, Fiala, Tejkal advokátní kancelář s.r.o., Dea energetická agentura, spol.s.r.o.	216 600	vlastní
PD Dislokace oddělení	budova hlavní	Geprostav projekce s.r.o.	115 080	vlastní
PD výdejna zdravotnických pomůcek	lékárna	Geprostav projekce s.r.o.	36 480	vlastní
PD hemodialýza	hemodialýza	Geprostav projekce s.r.o.	22 440	vlastní
PD kaple	budova	Geprostav projekce s.r.o.	15 720	vlastní
			406 320	
Celkem			37 586 293	

Komentář ke kapitole investice

Investiční výdaje na pořízení nového přístrojového vybavení a technologií směřovali prioritně a převážně na prostou reprodukci vybavení, kde v mnoha případech šlo již o neopravitelnou technologii, na kterou již ani neexistují náhradní díly a dostatečné servisní zázemí.

Z nových přístrojů se jedná:

o rázovou vlnu, která byla pořízená jako nová technologie do nově zrekonstruovaných prostor rehabilitace. Stejně tak přístroj Therapy Master.

Bezdrátový panel pro digitalizaci byl pořízen jako doplňující zařízení k již proběhlé akci digitalizace RTG provozu.

Stavební investice

Projekt zateplení objektů Nemocnice TGM Hodonín splnil všechny podmínky 11. výzvy Operačního programu Životního prostředí a byl přijat Státním fondem životního prostředí do programu spolufinancování projektů Evropskou unií – Fondem soudržnosti. Realizace této investiční akce byla započata v listopadu 2010 a byla dokončena kolaudačním řízením 14.října 2011.

Realizací tohoto projektu dojde ke snížení emisí CO₂ o cca 312 t/rok, k úspoře energie cca o 5.600 GJ/rok, ke zvýšení instalovaného tepelného výkonu z OZE o cca 0,200 MWt a zvýšení výroby tepla z OZE o cca 755 GJ/rok.

Celkové náklady na akci si vyžádaly 35.134.148,- Kč. Z toho dotace Jihomoravského kraje byla 23.103.000,- Kč. Zbytek je hrazen z dotace SFŽP z Fondu soudržnosti.

Součástí akce zateplení objektů Nemocnice TGM byla i výměna výplní a instalace 118 ks slunečních kolektorů na střechu lůžkového pavilonu – slouží výhradně pro ohřev užitkové vody pro potřeby nemocnice.

Další akce, která proběhla v roce 2011 je investiční akce plynofikace garáží a dílen. Je to první část akce, zaměřené na decentralizaci centrálního vytápění nemocnice. Jde o část areálu nemocnice, která byla zcela eliminována od centrálního vytápění a vyžádala si nákladů ve výši 762.000,- Kč, hrazených z prostředků nemocnice.

Na tuto akci naváže v roce 2012 stěžejní část projektu – decentralizace centrálního vytápění Nemocnice TGM Hodonín.

III.7. Doplnková činnost

Hlavní součástí výnosů doplňkové činnosti tvoří výnos z poskytování ubytovací služby a výnos z pronájmu bytů a nebotových prostor na Národní třídě v Hodoníně, pronájem v prostorách nemocnice.

V srpnu prodal majitel objektu Jihomoravský kraj ubytovnu Bratří Čapků v Hodoníně, v prosinci byty na Národní třídě Hodonín.

Ostatní výnosy doplňkové činnosti tvoří stravovací služby pro cizí strážníky, prodej výpěstků zahrady a sterilizace nástrojů cizím subjektům. Doplnková činnost byla až do prodeje nemovitostí dlouhodobě významným zdrojem příjmů Nemocnice TGM Hodonín, příspěvkové organizace.

Vývoj doplňkové činnosti v letech 2005 – 2011

Tabulka 56 Vývoj doplňkové činnosti		Nemocnice TGM Hodonín, příspěvková organizace	
Rok	Náklady	Výnosy	Výsledek hospodaření
2005	3 967,29	5 949,35	1 982,06
2006	4 638,35	6 164,28	1 523,93
2007	4 241,11	6 379,88	2 138,77
2008	3 504,00	7 086,97	3 582,97
2009	4 253,07	7 055,58	2 802,51
2010	4 753,06	7 200,80	2 447,74
2011	3 213,19	5 305,56	2 092,37

Pozn.: Údaje jsou v tis. Kč, před zdaněním

IV. AUTOPROVOZ

K 31.12.2011 disponovala dopravní zdravotní služba (DZS) nemocnice 14 sanitními vozidly, 8 referentskými. Počet pracovníků DZS byl 13. Celkem bylo ujeté 517 658 km. Spotřebováno bylo celkem 50 540 l pohonných hmot.

Tabulka 57 Spotřeba PHM a najeté kilometry v roce 2011							Nemocnice TGM Hodonín, příspěvková organizace
SPZ a typ vozidla	Ujeté v km	Spotřeba celkem v litrech	Prům. spotřeba v litrech	Opravy v Kč	Nákup v Kč	Celkem	Rok výroby
1B7 8166 Renault	39 095	3 939	10,1	30 219	0	30 219	2002
1B7 8322 Renault	44 839	4 512	10,1	33 949	707	34 656	2002
3B4 2069 VW 1,9 TD	0	0	0,0	1 400	0	1 400	v dep.1996
1B1 2111 VW 2,5 TDI	44 761	4 635	10,4	16 542	6 661	23 203	2002
3B6 2676 VW 1,9 TD	48 772	5 138	10,5	18 254	5 474	23 728	1999
HOJ 70-80 VW 1,9 TD	0	0	0,0	1 080	0	1 080	1998
HOI 60-07 VW 1,9 TD	42 446	4 453	10,5	28 634	6 480	35 114	1997
HOA 33-77 VW 1,9 TD	17 567	1 820	10,4	19 458	3 707	23 165	1995
2B2 6445 VW 1,9 TD	40 901	4 313	10,5	30 697	5 562	36 259	1999
2B2 6581 VW 1,9 TD	46 711	4 917	10,5	39 179	1 090	40 269	1996
1B6 0622 Ford Transit	0	0	0,0	1 050	0	1 050	1998
5B3 0720 VW 1,9 TD	30 514	3 223	10,6	37 031	6 322	43 353	1996
6B9 6459 VW 2,5 TDI	12 499	1 348	10,8	107 987	0	107 987	1996
6B9 6458 VW 2,5 TDI	42 804	4 521	10,6	40 126	10 992	51 118	1998
1B5 0579 Felicie	31 242	1 996	6,4	6 280	3 021	9 301	1999
4B3 0422 Felicie	4 108	384	9,4	9 524	2 511	12 035	1996
5B1 4020 Felicie	4 682	377	8,0	2 346	1 283	3 629	1999
2B8 3640 Mazda	8 893	1 173	13,2	7 319	2 120	9 439	1995
1B1 1900 Octávie	22 048	1 385	6,3	42 362	1 200	43 562	2000
1B9 9909 Š 1203	0	0	0,0	1 080	0	1 080	1991
2B9 9108 Fabia	33 591	2 284	6,8	19 458	3 707	23 165	2004
8B1 5655 Octávie	2 185,00	122	5,6	9 596	2 500	12 096	2011
celkem sanitky	410 909	42 819	10,4	405 606	46 995	452 601	
celkem ostatní	106 749	7 721	7,2	97 965	16 342	114 307	
Suma celkem	517 658	50 540	9,8	503 571	63 337	566 908	

V roce 2011 bylo v provozu 11 sanitních vozidel. Vyřazena byla 2 sanitní vozidla a to SPZ 3B4-20-69 ke dni 27.9.2011 a HOJ-70-80 ke dni 23.6.2011. Jedno sanitní vozidlo bylo odstaveno od dubna do listopadu 2011 v důsledku dopravní nehody.

Sanitní vozy ujely v tomto roce 410 909 km a spotřebovaly 42 819 l pohonných hmot.

Referentských vozidel bylo v provozu 7, z toho Octavia 8B1-56-55 byla v provozu od 25.10.2011. Vozidlo 1B-99-09 bylo vyřazeno z provozu 23.6.2011. Referentská vozidla ujela v roce 2011 celkem 106 749 km a spotřebovala 7 721 l PHM.

Na opravy bylo vydáno celkem 566 908 Kč. Největší položkou je oprava havarovaného sanitního vozu.

V. PLNĚNÍ ÚKOLŮ V OBLASTI NAKLÁDÁNÍ S MAJETKEM

V.1. Rozdělení majetku dle kategorií , stav k počátku a ke konci sledovaného období

Tabulka 58		Rozdělení majetku				Nemocnice TGM Hodonín, příspěvková organizace
Účet	Název účtu	PS k 1.1.2011	MD	D	KS k 31.12.11	
012	Nehmotné výsledky výzkumu a vývoje	629 831	0	0	629 831	
013	Software	15 949 159	0	0	15 949 159	
018	Drobný dlouhodobý nehmotný majetek	410 814	32 113	0	442 927	
021	Budovy + stavby	385 651 691	36 299 473	26 066 854	395 884 310	
022	Sam.movité věci a soubory mov. věcí	169 907 818	4 793 534	7 917 183	166 784 169	
028	Drobný dlouhodobý hmotný majetek	31 078 283	2 490 869	3 007 822	30 561 330	
031	Pozemky	4 852 326	0	2 793 862	2 058 464	
032	Kulturní předměty	492 385	0	0	492 385	
041	Pořízení nehmotných investic	0	0	0	0	
042	Pořízení hmotných investic	11 089 481	37 560 242	40 876 024	7 773 699	
	Celkem	620 061 788	81 176 231	80 661 745	620 576 274	Údaje v Kč

V.2. Rozpis zařazeného majetku ve sledovaném období

od 1.1.2011 do 31.12.2011 na účtech 012,013,021,022,031,032

Tabulka 59		Nově zařazený majetek		Nemocnice TGM Hodonín, příspěvková organizace
Evidenční číslo	Název majetku	Pořiz. cena	Pořízení	
1331600	Plynofikace -budova garáže a dílny	787 383	Nákup	
1359800	Zateplení budov -budova hemat-transfúzní odděl.	5 161 494	Nákup	
1331800	Klimatizace kuchyně - budova hlavní 2731	239 426	Nákup	
1331800	Kazetové podhledy - budova hlavní 2731	108 756	Nákup	
1331800	Zateplení budov - budova hlavní 2731	30 002 414	Nákup	
HMH00000207	Stroj elektrický podlahový mycí - kuchyně	51 270	Nákup	
HMH00000206	Uzel komunikační e PACS	114 000	Nákup	
HMH00000182	Soubor HW - digitalizace RDG	1 995 950	Nákup	
HMH00000196	Zařízení vyvolávací - interní ambulance	18 096	Nákup	
HMH00000203	Vlna rázová Intelekt RPW - rehabilitace	333 850	Nákup	
HMH00000204	EKG SE-1200 Express - interní ambulance	54 689	Nákup	
HMH00000205	Defibrilátor - chirurgie JIP	98 492	Nákup	
HMH00000209	Ventilátor transportní Hamilton C1 - ARO	397 815	Nákup	
HMH00000212	Lymfoven BTL - 6000 rehabilitace	98 450	Nákup	

Evidenční číslo	Název majetku	Pořiz. cena	Pořízení
HMHo0000214	Therapy master - rehabilitace	122 989	Nákup
HMHo0000208	Duodenoskop - gastro ambulance	434 500	Nákup
HMHo0000200	Monitor patientský - dětské oddělení JIP	87 395	Nákup
HMHo0000201	Monitor patientský - dětské oddělení JIP	87 395	Nákup
HMHo0000202	Monitor patientský - dětské oddělení JIP	87 395	Nákup
HMHo0000215	Systém monitorování skladových podmínek	216 984	Dar
HMHo0000211	Přístroj měřící multitest Dräger - kyslíková stanice	56 264	Nákup
HMHo0000210	Osobní automobil Škoda Octavia 2,0 TDi	439 000	Nákup
Celkem		41 093 007	

V.3. Rozpis vyřazeného majetku ve sledovaném období

od 1.1.2011 do 31.12.2011 a účtech 012,013,021,022

Tabulka 60		Vyřazený majetek		Nemocnice TGM Hodonín, příspěvková organizace
Evid. číslo	Název	Datum	Cena	
1241400	Ventilátor Bird Mark - k vyloučení	1.2.11	35 810	
1414600	Mraznička pult GEL 6384	7.2.11	537 987	
1444400	RTG Siremobil Compact	14.3.11	3 090 775	
1424200	Nástroj pro navrtávání	6.4.11	58 422	
1424300	Nástroj pro zavádění hřebu	6.4.11	30 450	
1424400	Nástroj pro zajištění hřebu	6.4.11	23 100	
1393900	Lůžko dětské BabyCare 0905	6.4.11	17 603	
1414300	Lůžko novorozenecké BAB	6.4.11	10 290	
1449100	Netsserver E50	13.4.11	236 699	
1390100	Rychlotiskárna Seiskosha BP780 k vyř z 1062	13.4.11	65 067	
1376100	Traktor T1200	10.5.11	54 737	
1439700	Auto sanitní VW HOJ 70-80 k vyřazení	16.6.11	814 772	
1452000	Auto osobní Škoda 1203 1B9 9909 k vyřazení	16.6.11	208 250	
1395000	Kotel varny	21.6.11	123 000	
1325200	Stůl vydávací elektricky CEO12	21.6.11	10 567	
1297300	Stroj mycí M1000	21.6.11	23 768	
1244300	Kotel parní GSDA150	21.6.11	10 610	

1389400	Baterie parní ZE	21.6.11	19 300
Evid. číslo	Název	Datum	Cena
1265200	Stěna bytová DH340	29.7.11	10 210
1265400	Stěna bytová DH340	29.7.11	10 210
1265600	Stěna bytová DH340	29.7.11	10 210
HMH00000159	Digitální anténa BU119	29.7.11	60 150
1333800	Dům ubytovna Bratří Čapků 3920	8.8.11	10 282 151
1264900	Stěna bytová DH340	29.8.11	10 210
1442300	Automat vyvolávací Compact C35	3.9.11	299 900
1446100	Denzitometr X-rite(vyvolávací proces)	3.9.11	65 568
1453300	Automat vyvolávací Mamoray	3.9.11	335 677
1454600	Auto sanitní VW T4 3B4 2069 k vyřazení	22.9.11	809 022
1431800	Síť pagingová, 38 ks pagers	30.9.11	221 817
1455700	Videokolonoskop	12.12.11	667 000
1368700	Dům bytový Národní třída 3798	13.12.11	15 784 703
Celkem			33 984 037

V.4. Pozemky

Tabulka 61 Pozemky		Nemocnice TGM Hodonín, příspěvková organizace
Počáteční stav	k 1.1.2011	4 852 326
Přírůstky		0
Úbytky		2 793 862
Konečný stav	31.12.2011	2 058 464

V roce 2011 byly vyňaty ze správy pozemky Ubytovna Bratří Čapků a Národní třída.

Tabulka 62		Seznam pozemků			Nemocnice TGM Hodonín, příspěvková organizace
Číslo parcely	Druh pozemku	Výměra	Číslo vl.listu	Účetní cena	
St.2698/1	zast.pl. a nádv.	4 512m ²	2644	649 748	
St.2698/2	zast.pl. a nádv.	616m ²	2644	92 400	
St.2698/3	zast.pl. a nádv.	102m ²	2644	15 300	
St.2698/4	zast.pl. a nádv.	811m ²	2644	121 650	
St.2698/5	zast.pl. a nádv.	481m ²	2644	51 503	
St.2699/	zast.pl. a nádv.	2 458m ²	2644	368 700	
St.2700/	zast.pl. a nádv.	208m ²	2644	31 200	
St.2704/	zast.pl. a nádv.	167m ²	2644	25 050	
St.2705/	zast.pl. a nádv.	1 072m ²	2644	160 800	
St.2706/	zast.pl. a nádv.	252m ²	2644	37 800	
St.3691/	zast.pl. a nádv.	136m ²	2644	20 400	
St.3692/	zast.pl. a nádv.	200m ²	2644	30 000	
St.3693/	zast.pl. a nádv.	414m ²	2644	62 100	
St.3694/	zast.pl. a nádv.	510m ²	2644	76 500	
St.4982/	zast.pl. a nádv.	115m ²	2644	17 250	
St.5865/	zast.pl. a nádv.	35m ²	2644	5 250	
St.5871/	zast.pl. a nádv.	42m ²	2644	6 300	
St.6126/	zast.pl. a nádv.	15m ²	2644	2 250	
St.7480/	zast.pl. a nádv.	453m ²	2644	113 250	
St.7632/	zast.pl. a nádv.	843 m ²	2644	126 450	
1732/13	ostatní plocha	7 342 m ²	2644	29 787	
1732/52	ostatní plocha	65 m ²	2644	695	
St. 8854	zast.pl. a nádv.	906 m ²	2644	14 081	
celkem				2 058 464	

V.5. Přírůstky DDHM a DDNM

Tabulka 63		Přírůstky majetku na účet 028 0001		Nemocnice TGM Hodonín, příspěvková organizace	
účet : 028 0001	nábytek a bytové doplňky				
Inventární číslo	Název DDHM	Umístění	Pořizovací cena		
DMHo0003549	Zástěna mobilní vysoká 3d ZV3P	1410111	6 300		
DMHo0003550	Lůžko dětské NPD 130	1111608	11 710		
DMHo0003571	Skříňka 2dílná šatní 66cm	1114702	4 975		
DMHo0003572	Skříňka 2dílná šatní 66cm	1114702	4 975		
DMHo0003573	Skříňka 2dílná šatní 66cm	1114702	4 975		
DMHo0003574	Skříňka 2dílná šatní 66cm	1114702	4 975		
DMHo0003575	Skříňka 2dílná šatní 66cm	1114702	4 975		
DMHo0003576	Skříňka 2dílná šatní 66cm	1114702	4 975		
DMHo0003577	Skříňka 2dílná šatní 64cm	1114702	4 975		
DMHo0003579	Botník 45x45x150	1114702	4 756		
DMHo0003580	Skříňka do koupelny	1114702	4 496		
DMHo0003581	Botník 45x45x150	1114702	4 756		
DMHo0003584	Stoly kancelářské - sestava	1412007	12 000		
DMHo0003599	Lůžko dětské NPD 130	1111608	9 174		
DMHo0003600	Lůžko dětské NPD 130	1111608	9 174		
DMHo0003601	Lůžko dětské NPD 130	1111608	9 174		
DMHo0003602	Lůžko dětské NPD 130	1111608	9 174		
DMHo0003603	Lůžko dětské NPD 130	1111608	9 174		
DMHo0003607	Stůl pracovní s kontejnery	1111806	7 650		
DMHo0003608	Skříň vestavná	1111806	5 800		
DMHo0003609	Skříň vestavná	1111806	5 800		
DMHo0003611	Lůžko polohovací PLL-N85-T	1111806	18 098		
DMHo0003612	Lůžko polohovací PLL-N85-T	1111806	18 098		
DMHo0003613	Lůžko polohovací PLL-N85-T	1111806	18 098		
DMHo0003614	Lůžko polohovací PLL-N85-T	1111806	18 098		
DMHo0003615	Lůžko polohovací PLL-N85-T	1111806	18 098		
DMHo0003616	Lůžko polohovací PLL-N85-T	1111806	18 098		
DMHo0003617	Lůžko polohovací PLL-N85-T	1111806	18 098		
DMHo0003618	Lůžko polohovací PLL-N85-T	1111806	18 098		
DMHo0003619	Lůžko polohovací PLL-N85-T	1111806	18 098		
DMHo0003620	Lůžko polohovací PLL-N85-T	1111806	18 098		
DMHo0003621	Lůžko polohovací PLL-N85-T	1111806	18 098		
DMHo0003622	Lůžko polohovací PLL-N85-T	1111806	18 096		
DMHo0003623	Stolek k lůžku NS-1-O,držák ručníku	1111806	5 406		
DMHo0003624	Stolek k lůžku NS-1-O,držák ručníku	1111806	5 406		
DMHo0003625	Stolek k lůžku NS-1-O,držák ručníku	1111806	5 406		
DMHo0003626	Stolek k lůžku NS-1-O,držák ručníku	1111806	5 406		
DMHo0003627	Stolek k lůžku NS-1-O,držák ručníku	1111806	5 406		
DMHo0003628	Stolek k lůžku NS-1-O,držák ručníku	1111806	5 406		
DMHo0003629	Stolek k lůžku NS-1-O,držák ručníku	1111806	5 406		
DMHo0003630	Stolek k lůžku NS-1-O,držák ručníku	1111806	5 406		
DMHo0003631	Stolek k lůžku NS-1-O,držák ručníku	1111806	5 406		
DMHo0003632	Stolek k lůžku NS-1-O,držák ručníku	1111806	5 406		

Inventární číslo	Název DDHM	Umístění	Pořizovací cena
DMHo0003633	Stolek k lůžku NS-1-O,držák ručníku	1111806	5 406
DMHo0003634	Stolek k lůžku NS-1-O,držák ručníku	1111806	5 406
DMHo0003645	Matrace překládací Rollbord	1112013	16 280
DMHo0003646	Skříň na léky V1 Medlin	1112012	23 570
DMHo0003647	Skříň na léky V1 Medlin	1112012	23 571
DMHo0003648	Lehátko RHB-Eleva s el. zdvihem	1115202	17 105
DMHo0003649	Lehátko RHB - Vojtův stůl jednoduchý	1115202	19 700
DMHo0003732	Dveře posuvné - interiérové	1114702	15 600
DMHo0003754	Pohovka NELA TV lavice	1114702	5 846
DMHo0003755	Pohovka NELA TV lavice	1114702	5 846
DMHo0003758	Skříň policová 2dveř	1172018	7 200
DMHo0003759	Stůl psací - bílý	1412007	5 550
DMHo0003760	Stůl psací - bílý	1412007	5 550
DMHo0003761	Stůl psací - bílý	1412007	3 220
DMHo0003762	Linka kuchyňská 3m s dřezem	1111608	29 400
DMHo0003763	Stůl pracovní s obloukem	1111608	7 400
DMHo0003764	Skříňka policová s nástavcem	1111608	5 240
DMHo0003765	Skříňka kuchyňská 150cm s dřezem	1111608	10 040
DMHo0003786	Válenda EVA se zadním čelem 90/200	1115104	4 440
DMHo0003796	Pohovka VIGO	1111608	5 500
DMHo0003802	Křeslo rozkládací - IKEA	1115202	6 790
DMHo0003803	Koberec	1112014	3 680
DMHo0003815	Skříň kartotéční - dřevo	1412007	6 000
DMHo0003816	Skříň kartotéční - dřevo	1412007	6 000
DMHo0003817	Skříň kartotéční - dřevo	1412007	6 000
DMHo0003818	Skříň kartotéční - dřevo	1412007	6 000
DMHo0003819	Stůl kancel. s kontejnerem	1411901	6 840
DMHo0003820	Stůl kancel. s kontejnerem	1411901	6 840
DMHo0003821	Stůl kancel. na PC s kontejnerem	1411901	6 840
DMHo0003822	Skříňka kuchyň.s dřez.a umyvadlem	1411901	12 120
DMHo0003823	Skříň 2dveřová 50x80x100	1411901	4 920
DMHo0003824	Skříň 8dveřová 40x120x200	1411901	8 280
DMHo0003827	Skříň šatní BE-02-004-00se	1111806	3 220
DMHo0003828	Skříň šatní BE-02-004-00se	1111806	3 220
DMHo0003829	Skříň šatní BE-02-004-00se	1111806	3 220
DMHo0003830	Skříň šatní BE-02-004-00se	1111806	3 220
DMHo0003844	Křeslo toaletní pojízdné Audy AU02	1110105	4 210
DMHo0003861	Židle pojízdná SOLID ANTARES	1172001	3 828
DMHo0003862	Židle pojízdná SOLID ANTARES	1528801	3 828
účet : 028 0001*			742 123

Tabulka 64		Přírůstky majetku na účtu 028 0003		Nemocnice TGM Hodonín, příspěvková organizace	
účet : 028 0003	dary - majetek NTGM Hodonín, p.o.				
Inventární číslo	Název DDHM	Umístění	Požizovací cena		
DMHo0003791	Židle otočná	1114903	3 500		
DMHo0003792	Souprava sedací-gauč+2xkřeslo	1412007	12 000		
DMHo0003793	Domeček na hraní	1111608	10 000		
DMHo0003834	Křeslo lamelové kožené	1410111	5 993		
DMHo0003835	Křeslo lamelové kožené	1410111	5 993		
DMHo0003836	Křeslo lamelové kožené	1410111	5 993		
DMHo0003837	Křeslo lamelové kožené	1410111	5 993		
účet : 028 0003*			49 472		

Tabulka 65		Přírůstky majetku na účtu 028 0021		Nemocnice TGM Hodonín, příspěvková organizace	
účet : 028 0021	zdravotnické přístroje a nástroje				
Inventární číslo	Název DDHM	Umístění	Požiz. cena		
DMHo0003526	Kufřík resuscit. PP pro novoroz.	1111609	10 450		
DMHo0003527	Podložka výhřevná RD-95	1111608	38 170		
DMHo0003570	Odsávačka chirurgická F-35.00	1411901	11 530		
DMHo0003698	Odsávačka el. NEW ASKIR 30	1410105	12 257		
DMHo0003699	Odsávačka el. NEW ASKIR 30	1410105	12 256		
DMHo0003714	Doppler - Dopplex SD2+Sonda Easy8	1110104	25 190		
DMHo0003719	Inhalátor ultrazvukový EasyNeb	1110105	3 948		
DMHo0003743	Fonendoskop Master cardiology	1410111	4 626		
DMHo0003766	Chodítka hydraul. Taurus HJHB	1110105	26 200		
DMHo0003767	Bifázický defibrilátor AED Plus	1152235	27 234		
DMHo0003768	Bifázický defibrilátor AED Plus	1152235	27 234		
DMHo0003769	Bifázický defibrilátor AED Plus	1152235	27 234		
DMHo0003770	Bifázický defibrilátor AED Plus	1152235	27 234		
DMHo0003771	Bifázický defibrilátor AED Plus	1152235	27 234		
DMHo0003772	Bifázický defibrilátor AED Plus	1152235	27 234		
DMHo0003773	Bifázický defibrilátor AED Plus	1152235	27 234		
DMHo0003774	Bifázický defibrilátor AED Plus	1152235	27 234		
DMHo0003775	Bifázický defibrilátor AED Plus	1152235	27 234		
DMHo0003776	Bifázický defibrilátor AED Plus	1152235	27 232		
DMHo0003780	Laryngoskop LED+lžice McIntosh	1112012	5 357		
DMHo0003800	Pumpa injekční Argus707	1111609	31 900		
DMHo0003810	Laryngoskop LED+lžice McIntosh	1112503	6 116		
DMHo0003840	Vozík resuscitační ADULI - převazový	1112013	28 010		
DMHo0003841	Matrace aktivní SofCare /+kompresor/	1110105	11 733		
DMHo0003842	Matrace aktivní SofCare /+kompresor/	1110104	11 733		
DMHo0003843	Matrace aktivní SofCare /+kompresor/	1110104	11 733		
DMHo0003845	Podložka snímáčí pod matraci L-4060SL	1110104	15 599		
DMHo0003846	Podložka snímáčí pod matraci L-4060SL	1112012	15 599		
DMHo0003847	Pipeta Biohit 20-200ul M 542	1116303	3 528		
DMHo0003848	Finnpipette F3 20-200ul M 543	1114702	4 138		
DMHo0003857	Lavice posilovací KETTLER Classic + přísl.	1115202	22 340		
účet : 028 0021*			584 751		

Tabulka 66		Přírůstky majetku na účtu 028 0023		Nemocnice TGM Hodonín, příspěvková organizace	
účet : 028 0023	dary - majetek NTGM Hodonín, p.o.				
Inventární číslo	Název DDHM	Umístění	Požiz. cena		
DMHo0003799	Nebulizátor ultrazvuk.-OMRON NE-U17	1111609	26 411		
účet : 028 0023*			26 411		

Tabulka 67		Přírůstky majetku na účtu 028 0031		Nemocnice TGM Hodonín, příspěvková organizace	
účet : 028 0031	hospodářské prostředky				
Inventární číslo	Název DDHM	Umístění	Požiz. cena		
DMHo0003548	Přístroj hasící S6 SALCON	1172005	5 742		
DMHo0003636	Vrtačka příklep. 8271DWAR Makita	1172015	3 749		
DMHo0003637	Kladivo vrtací a sek.HR2470T Makita	1172015	4 789		
DMHo0003746	Rosič STIHL SR 430	1172021	12 990		
účet : 028 0031*			27 270		

Tabulka 68		Přírůstky majetku na účtu 028 0041		Nemocnice TGM Hodonín, příspěvková organizace	
účet : 028 0041	kuchyňské potřeby				
Inventární číslo	Název DDHM	Umístění	Požiz. cena		
DMHo0003539	Mixer ponorný PSP - 940	1172018	8 388		
DMHo0003540	Kráječ Bosch MAS - stříbrný	1172018	4 873		
DMHo0003717	Váha digitální T-Scale S29B /M1/	1172018	8 040		
DMHo0003718	Váha digitální můstková P1T /M2/	1172018	10 788		
DMHo0003731	Myčka na nádobí BOSCH	1111608	10 339		
DMHo0003747	Mraznička pult GORENJE FH9438W	1172018	9 207		
DMHo0003860	Mlékovar 14 L	1172018	15 468		
účet : 028 0041*			67 103		

Tabulka 69

Přírůstky majetku na účtu 028 0051

Nemocnice TGM Hodonín,
příspěvková organizace

účet : 028 0051	ostatní DDHM		
Inventární číslo	Název DDHM	Umístění	Požiz. cena
DMHo0003585	Chladnička Electrolux ERC 24010W	1111806	5 771
DMHo0003586	Autochladnička WAECO TC-21FL	1116303	4 710
DMHo0003587	Autochladnička WAECO TC-21FL	1116303	4 710
DMHo0003598	Vozík pro pacienty sedačka AU05	1410109	8 243
DMHo0003674	Vozík na odpad VAKO 120 G	1114903	5 085
DMHo0003688	Televizor LG 19 LD350	1111608	4 199
DMHo0003706	Chladnička Wirlpool ARC 903	1111608	4 704
DMHo0003715	Vozík na odpad VAKO 120 G	1111608	5 085
DMHo0003716	Vozík invalidní toaletní HS9402	1112012	4 620
DMHo0003728	Jednotka klimat. CoolExpert KFR-09NA	1172018	14 400
DMHo0003729	Jednotka klimat. CoolExpert KFR-12NA	1172018	20 610
DMHo0003730	Chladnička Zanussi ZRG31SW	1412007	4 216
DMHo0003734	Vozík BESI 9 zinek	1112014	7 400
DMHo0003735	Vozík BESI 9 zinek	1112014	7 399
DMHo0003740	Jednotka klimat. CoolExpert KFR-12NA	1114903	16 800
DMHo0003744	Vozík pro pacienty sedačka AU05	1411901	8 243
DMHo0003745	Televizor LCD Sencor SLT	1110105	6 199
DMHo0003748	Chladnička Electrolux EE-K	1110108	9 499
DMHo0003753	Vozík nerez plato 2644-XL	1410106	10 943
DMHo0003782	Vozík hotelový VAN MAX 5-2dvěře	1110104	14 760
DMHo0003783	Vozík hotelový VAN MAX 5-2dvěře	1110104	14 760
DMHo0003812	Televizor LCD Changhong L32F726	1111806	5 999
DMHo0003849	Vozík transportní H65 - 200kg	1112014	23 100
DMHo0003850	Vozík transportní H65 - 200kg	1112014	23 100
DMHo0003851	Vozík transportní H65 - 200kg	1112014	23 100
DMHo0003852	Vozík transportní H65 - 200kg	1112014	23 100
DMHo0003853	Vozík transportní H65 - 200kg	1112014	23 100
DMHo0003854	Vozík transportní H65 - 200kg	1112014	23 100
DMHo0003858	Televizor LCD 61cm + držák AVF	1110106	5 298
DMHo0003859	Televizor LCD 61cm + držák AVF	1110106	5 298
účet : 028 0051 *			337 551

Tabulka 70

Přírůstky majetku na účtu 028 0053

Nemocnice TGM Hodonín,
příspěvková organizace

účet : 028 0053	dary - majetek NTGM Hodonín,p.o.		
Inventární číslo	Název DDHM	Umístění	Požiz. cena
DMHo0003788	Přijímač satelitní TF6000CR, komplet	1110108	8 436
DMHo0003789	Jednotka klimatizační HSU-18RD03/R1R407C	1110108	31 327
DMHo0003790	Jednotka klimatizační HSU-18RD03/R1R407C	1110108	31 327
účet : 028 0053*			71 090

Tabulka 71

Přírůstky majetku na účtu 028 0071

Nemocnice TGM Hodonín,
příspěvková organizace

účet : 028 0071	výpočetní technika		
Inventární číslo	Název DDHM	Umístění	Požiz. cena
DMHo0003528	Tiskárna HP LaserJet P2055	1172016	4 972
DMHo0003542	Zdroj záložní UPS RS 500VA	1172005	3 120
DMHo0003551	Počítač OfficePro 3000	1172003	13 560
DMHo0003552	Počítač OfficePro 3000	1172003	13 560
DMHo0003553	Monitor LCD Samsung B1940R	1114903	3 996
DMHo0003554	Monitor LCD Samsung B1940R	1172003	3 996
DMHo0003555	Monitor LCD Samsung B1940R	1172003	3 818
DMHo0003556	Monitor LCD Samsung B1940R	1172003	3 818
DMHo0003557	Monitor LCD Samsung SM 2443BW	1114903	6 096
DMHo0003558	Tiskárna HP LaserJet P2055D	1172003	5 364
DMHo0003559	Tiskárna HP LaserJet P2055D	1110104	5 364
DMHo0003560	Tiskárna Epson LQ-590	1112503	11 880
DMHo0003565	Počítač OfficePro 3000	1110104	15 828
DMHo0003566	Počítač OfficePro 3000	1114903	19 464
DMHo0003567	Tiskárna HP All-in-One	1114702	5 340
DMHo0003568	Počítač OfficePro 3000	1172003	20 064
DMHo0003569	Navigace GPS Garmín Nuvi 1350T	1152235	6 240
DMHo0003588	Monitor LCD Samsung B1940R	1112012	3 876
DMHo0003589	Monitor LCD Samsung B1940R	1112012	3 876
DMHo0003590	Monitor LCD Samsung B1940R	1112012	3 876
DMHo0003591	Monitor LCD Samsung B1940R	1112012	3 876
DMHo0003592	Monitor LCD Samsung B1940R	1112012	3 876
DMHo0003593	Zdroj záložní UPS Pro 900VA	1172003	4 644
DMHo0003594	Počítač AC OfficePro 1000	1116303	13 704
DMHo0003595	Počítač AC OfficePro 1000	1116303	13 704
DMHo0003596	Počítač AC OfficePro 3000	1116303	15 804
DMHo0003597	Počítač AC OfficePro 3000	1114702	15 804
DMHo0003610	Monitor LCD Samsung B1940R	1110108	3 876
DMHo0003638	Počítač AC OfficePro 1000	1114702	12 336
DMHo0003639	Počítač AC OfficePro 1000	1114702	12 336
DMHo0003640	Počítač AC OfficePro 1000	1116303	12 336
DMHo0003641	Počítač AC OfficePro 1000	1116303	12 336
DMHo0003642	Počítač AC OfficePro 1000	1116303	12 336
DMHo0003643	Monitor LCD Samsung B1940R	1116303	3 660
DMHo0003644	Zdroj záložní UPS Pro 900VA	1116303	4 704
DMHo0003673	Monitor LCD Samsung B1940R	1112012	3 636
DMHo0003686	Počítač AC OfficePro 1000	1114702	12 204
DMHo0003687	Počítač AC OfficePro 1000	1114702	12 204
DMHo0003700	Počítač AC OfficePro 1000	1115104	12 288
DMHo0003701	Počítač AC OfficePro 1000	1115104	12 288
DMHo0003702	Počítač AC OfficePro 1000	1115104	12 288
DMHo0003703	Počítač AC OfficePro 1000	1115104	12 288
DMHo0003704	Počítač AC OfficePro 1000	1115104	12 288
DMHo0003705	Počítač AC OfficePro 1000	1115104	12 288
DMHo0003707	Počítač AC OfficePro 1000	1112503	9 840
DMHo0003708	Monitor LCD Samsung SM2443BW	1112503	5 892
DMHo0003752	Tiskárna etiket DMX M-4206 Mark II TT	1528801	34 539

Inventární číslo	Název DDHM	Umístění	Požiz. cena
DMHo0003779	Počítač AC OfficePro 1000	1410106	9 648
DMHo0003784	Tiskárna Xerox 3550MFP multifunkce	1528801	15 060
DMHo0003785	Počítač AC OfficePro 1000	1172003	9 790
DMHo0003801	Tiskárna pokladní EPSON TM-U220PD-002	1528802	5 988
DMHo0003811	Monitor LCD Samsung B1940R	1110108	3 660
DMHo0003833	Tiskárna Epson LQ-590	1110108	14 160
DMHo0003855	Zdroj záložní UPS RS 500VA Rack	1172005	3 420
DMHo0003856	Zdroj záložní UPS RS 500VA Rack	1172005	3 420
DMHo0003863	Tiskárna HP LaserJet P1606	1112014	4 044
DMHo0003864	Tiskárna Epson LQ-590	1110108	14 100
DMHo0003865	Tiskárna Epson LQ-590	1111608	14 100
DMHo0003866	Tiskárna Epson LQ-590	1112012	14 100
účet : 028 0071			566 973

Tabulka 72

Přírůstky majetku na účtu 028 0073

Nemocnice TGM Hodonín,
příspěvková organizace

účet : 028 0073	dary - majetek NTGM Hodonín, p.o.		
Inventární číslo	Název DDHM	Umístění	Požiz. cena
DMHo0003738	Počítač notebook ASUS	1115104	17 500
DMHo0003739	Počítač notebook ASUS	1172001	17 500
účet : 028 0073*			35 000

Tabulka 73

Přírůstky majetku na účtu 018 0001

Nemocnice TGM Hodonín,
příspěvková organizace

účet : 018 0001	DDNM		
Inventární číslo	Název DDHM	Umístění	Požiz. cena
DMNHo000017	Mzdový program - Avensio A - 2513	1172003	32 113
účet : 018 0001*			32 113

Tabulka 74

Bilance přírůstků majetku dle účtů

Nemocnice TGM Hodonín,
příspěvková organizace

účet	Název DDHM	Požiz. Cena
028 0001	nábytek a bytové doplňky	742 123
028 0003	dary - majetek NTGM Hodonín, p.o.	49 472
028 0011	lékárna - zdravotní materiál	0
028 0021	zdravotnické přístroje a nástroje	584 751
028 0023	dary - majetek NTGM Hodonín, p.o.	26 411
028 0031	hospodářské prostředky	27 270
028 0041	kuchyňské potřeby	67 103
028 0051	ostatní DDHM	337 551
028 0053	dary - majetek NTGM Hodonín, p.o.	71 090
028 0071	výpočetní technika	566 973
028 0073	dary - majetek NTGM Hodonín, p.o.	35 000
028 0081	dopravní prostředky	0
018 0001	DDNM	32 113
028*	DDHM	2 357 884
028*	DDHM Dary	181 973

V.6. Úbytky DDHM

Tabulka 75 Úbytky majetku na účtu 028 0001		Nemocnice TGM Hodonín, příspěvková organizace
účet : 028 0001	nábytek a bytové doplňky	
Evid.číslo	Název	Pořiz. cena
DMHo0003417	Linka kuchyňská - dvířka olše	12 081
DMHo0000926	Linka kuchyňská 2,10 spodní skříňka	7 325
DMHo0000925	Linka kuchyňská 2,10 vrchní skříňka	4 909
DMHo0000698	Linka kuchyňská 2,10 spodní skříňka	7 465
DMHo0000697	Linka kuchyňská 2,10 vrchní skříňka	5 049
7 610 011 001 001	Stůl pracovní	3 186
7 610 010 001 001	Stůl laboratorní	4 512
7 610 002 001 001	Pohovka čalouněná	4 240
7 610 000 004 001	Křeslo	3 480
7 610 000 003 001	Křeslo	3 480
7 550 002 001 001	Lůžko porodní	8 305
6 154 667 002 001	Stůl psací zásuvky	7 300
6 150 376 003 001	Gauč dvoukřeslo kov čalouněná	3 440
5 575 310 003 001	Židle čalouněná pojízdná	3 900
5 575 310 002 001	Židle čalouněná pojízdná	3 900
5 575 309 006 001	Židle kov čalouněná otáčecí	4 265
5 570 470 037 001	Křeslo kov čalouněné pojízdné	7 015
5 570 470 036 001	Křeslo kov čalouněné pojízdné	7 015
3 973 168 008 001	Lůžko polohovací	9 198
3 973 168 007 001	Lůžko polohovací	9 198
3 973 168 005 001	Lůžko polohovací	9 198
3 973 168 004 001	Lůžko polohovací	9 198
3 973 168 003 001	Lůžko polohovací	9 198
3 973 168 002 001	Lůžko polohovací	9 198
3 973 168 001 001	Lůžko polohovací	9 198
3 973 167 012 001	Lůžko polohovací	4 050
3 973 167 002 001	Lůžko polohovací	4 050
3 973 167 001 001	Lůžko polohovací	4 050
3 971 764 002 001	Dřez nerez	4 820
3 971 764 001 001	Dřez nerez	4 820
3 971 763 001 001	Dřez dvoudřez nerez	8 600
3 971 137 040 001	Matrace antidekubitní	13 136
3 971 097 111 001	Lůžko nepojízdné hnědé	4 000
3 971 097 109 001	Lůžko nepojízdné hnědé	4 000
3 971 097 041 001	Lůžko	3 500
3 971 097 020 001	Lůžko	4 000
3 971 097 019 001	Lůžko	4 000
3 971 097 018 001	Lůžko	4 000
3 971 097 016 001	Lůžko	4 000
účet : 028 0001*		236 279

Tabulka 76		Úbytky majetku na účtu 028 0021	Nemocnice TGM Hodonín, příspěvková organizace
účet : 028 0021	zdravotnické přístroje a nástroje		
Evid.číslo	Název	Pořiz. cena	
DMHo0001087	Pipeta variabilní ABS130 M249	3 107	
DMHo0000427	Ovládání dálkové pro 1kanál a l/t křivku	10 860	
5390227001001	Souprava extenční	7 983	
3979956001	Tonometr digitální Sunbeam 7657	4 500	
39730310002	Zářič germicidní	4 000	
39730310001	Zářič germicidní	4 000	
3972959003	Fixátor chirurgicky	3 510	
3972959002	Fixátor chirurgicky	3 510	
3972959001	Fixátor chirurgicky	3 510	
3972780011001	Ventil redukční průtokoměr O2	5 649	
3972779001013	Ventil redukční	3 780	
3972779001010	Ventil redukční průtokoměr O2	3 780	
3972005001	Souprava nástrojů Poldi 5	12 000	
3972003001	Souprava nástrojů Poldi 3	17 180	
3971463001	Negatoskop	4 730	
3960648007001	Kompresor k antidekubitní matraci	6 994	
3960648004001	Kompresor k antidekubitní matraci	6 994	
3960648001001	Kompresor k antidekubitní matraci	7 365	
účet : 028 0021*		113 452	
Tabulka 77		Úbytky majetku na účtu 028 0023	Nemocnice TGM Hodonín, příspěvková organizace
účet : 028 0023	dary - zdravotnické přístroje a nástroje		
Evid.číslo	Název	Pořiz. cena	
DMHo0000655	Oxymetr pulsní Onyx II	13 188	
3 931 016 003 001	Váha kojenecká	7 308	
účet : 028 0023*		20 496	
Tabulka 78		Úbytky majetku na účtu 028 0031	Nemocnice TGM Hodonín, příspěvková organizace
účet : 028 0031	hospodářské prostředky		
Evid.číslo	Název	Pořiz. cena	
5421761001001	Vysavač prachu elektrický	3 895	
5421760001001	Vysavač elektrický	4 290	
4530013001001	Sekačka k traktoru T1200	7 790	
4530012001001	Sběrač k traktoru T1200	9 290	
účet : 028 0031		25 265	
Tabulka 79		Úbytky majetku na účtu 028 0041	Nemocnice TGM Hodonín, příspěvková organizace
účet : 028 0041	kuchyňské prostředky		
Evid.číslo	Název	Pořiz. cena	
6140133002001	Špalek řeznický	3 950	
4540006001001	Pánev smažicí elektrická	7 264	
účet : 028 0041*		11 214	

účet : 028 0071		výpočetní technika
Evid.číslo	Název	Pořiz. cena
DMHo0001364	Monitor 17' CRT vyř	13 282
DMHo0001360	Monitor 17' CRT vyř	6 000
DMHo0001356	Monitor 17' CRT vyř z 1039	6 560
DMHo0001355	Monitor 17' CRT vyř	6 560
DMHo0001345	Monitor 17' CRT vyř	4 868
DMHo0001342	Monitor 17' CRT vyř	8 845
DMHo0001339	Monitor 17' CRT vyř	6 528
DMHo0001337	Monitor 17' CRT vyř z 1021	6 528
DMHo0001336	Monitor 17' CRT vyř z 1005	6 528
DMHo0001335	Monitor 17' CRT vyř z OKB	6 528
DMHo0001329	Monitor 17' CRT vyř	6 528
DMHo0001327	Monitor 17' CRT vyř	5 540
DMHo0001297	Počítač HP Vectra 420 vyř z 1020	30 882
DMHo0001293	Počítač HP Vectra 420 vyř z 1026	39 894
DMHo0001291	Počítač HP Vectra 400 vyř z 1021	39 889
DMHo0001288	Počítač HP Vectra 400	39 889
DMHo0001287	Počítač HP Vectra 400 vyř z 1016	39 889
DMHo0001284	Počítač HP Vectra 420	36 089
DMHo0001283	Počítač HP Vectra 420	36 089
DMHo0001282	Počítač HP Vectra 400 vyř z 1011	36 089
DMHo0001281	Počítač HP Vectra 400 vyř z 1014	36 089
DMHo0001272	Počítač HP Vectra 420	36 089
DMHo0001269	Počítač HP Vectra 420 vyř z1005	36 089
DMHo0001268	Počítač HP Vectra 420 vyř z 1015	36 089
DMHo0001263	Počítač HP Vectra 420	36 089
DMHo0001261	Počítač HP Vectra 420	36 089
DMHo0001253	Počítač HP Vectra 420 vyř z 1005	36 089
DMHo0001252	Počítač HP Vectra 420 vyř z 1052	36 089
DMHo0001132	Zdroj záložní UPS RS Rack vyř	3 795
DMHo0000961	Monitor 17" AOC vyř z 1063	6 194
DMHo0000960	Monitor 17" AOC vyř z 1020	6 528
DMHo0000957	Monitor 17" AOC vyř z 1020	6 528
DMHo0000953	Počítač Evo 300 vyř z 1006	26 757
DMHo0000951	Počítač Evo 300 vyř z 1033	26 757
DMHo0000950	Počítač Evo 300 vyř z 1232	26 757
DMHo0000948	Počítač Evo 300 vyř z 1232	26 757
DMHo0000946	Počítač Evo 300 vyř z 1232	26 757
DMHo0000795	Tiskárna Xerox P8ex vyř z 1067	10 439
DMHo0000788	Monitor 17" AOC vyř z OKB	6 560
DMHo0000782	Monitor 17" AOC vyř z OKB	6 194
DMHo0000781	Monitor 17" Compaq vyř z 1033	6 000
DMHo0000776	Monitor 17" Compaq vyř z 1015	6 000
DMHo0000770	Monitor 17" AOC vyř z 1053	6 529
DMHo0000769	Monitor 17" AOC vyř z OKB	6 528
DMHo0000766	Monitor 17" AOC vyř z 1021	6 528
DMHo0000764	Monitor 17" AOC vyř	8 540
DMHo0000760	Počítač Deskpro T vyř z 1063	39 998

Evid.číslo	Název	Požiz. cena
DMHo0000759	Počítač Deskpro T vyř z 1036	33 772
DMHo0000757	Počítač Deskpro T vyř	18 090
DMHo0000756	Počítač Deskpro T vyř z 1036	36 089
DMHo0000755	Počítač Deskpro T vyř	36 089
DMHo0000754	Počítač Desktop vyř z 1035	36 089
DMHo0000753	Počítač Deskpro T vyř z 1010	36 089
DMHo0000752	Počítač Deskpro T vyř z 1033	39 723
DMHo0000751	Počítač Desktop z 1035 vyř	39 723
DMHo0000747	Počítač Desktop vyř	39 723
DMHo0000743	Počítač Deskpro T z 1033	39 894
DMHo0000742	Počítač Deskpro T vyř z 1021	39 894
DMHo0000741	Počítač Deskpro T vyř z 1070	39 889
DMHo0000740	Počítač Deskpro T vyř z 1023	39 889
DMHo0000737	Počítač Deskpro T vyř z 1036	39 889
DMHo0000735	Počítač Deskpro T vyř	39 889
DMHo0000732	Počítač Deskpro T	39 889
DMHo0000731	Počítač Deskpro T vyř z 1015	39 889
DMHo0000730	Počítač Deskpro T vyř z 1004	39 889
DMHo0000727	Počítač Deskpro T	39 889
DMHo0000726	Počítač Deskpro T/k vyř/ z 1007	39 889
DMHo0000683	Kamera bezdrátová venkovní vyř	4 234
DMHo0000603	Počítač repasovaný vyř z 1016	5 924
DMHo0000599	Počítač Fujistu Siemens vyř z1034	5 923
DMHo0000530	Monitor 17' Samsung vyř z OKB	3 677
DMHo0000511	Monitor 17' Samsung vyř z 1067	3 677
DMHo0000510	Počítač Sempron 2600	12 655
DMHo0000487	Monitor 17' Samsung /z 1018*/	3 677
DMHo0000485	Monitor 17' Samsung vyř 1002	3 677
DMHo0000482	Počítač Athlon 64 3000	17 423
DMHo0000453	Monitor 17' Samsung /z 1014/	3 677
DMHo0000271	Počítač SysCom z 1020	8 350
DMHo0000168	Tiskárna HP DeskJet 640C vyř z 1151	3 100
5400016005001	Počítač Hal 3000, příjmová m. z 1233	40 000
5400016002001	Počítač Hal 3000 z 1233	22 017
5400011002001	Monitor Targa vyř z 1063	6 555
5400011001001	Monitor	8 463
5400010008001	Monitor HP vyř z 1151	8 534
5400008003001	Počítač HP C466 vyř z 1151	35 891
5400006018001	Počítač Xerius vyř z 1034	29 845
5400006016001	Počítač Xerius vyř z 1010	26 750
5400006011001	Počítač Xerius vyř z 1062	21 150
5400006008001	Počítač Xerius /z 1018/	35 622
3979968002001	Tiskárna Epson LQ670 vyř z 1151	13 419
3890113014001	Zdroj záložní vyř 1067	11 000
3890113011001	Zdroj záložní UPS 650 vyř z 1062	11 000
3890110005001	Zdroj záložní Victron vyř z 1036	8 977
3890110004001	Zdroj záložní Victron vyř z 1023	8 977
3890110002001	Zdroj záložní Victron vyř z 1036	8 977
účet : 028 0071*		2 059 210

Tabulka 81	Úbytky majetku na účtu 028 0073	Nemocnice TGM Hodonín, příspěvková organizace
-------------------	----------------------------------------	--------------------------------------------------

účet : 028 0073	dary - výpočetní technika	
Evid.číslo	Název	Požiz. cena
5400006014001	Počítač Xerius vyř z 1035	33 550
účet : 028 0073*		33 550

Tabulka 82	Úbytky majetku na účtu 028 0053	Nemocnice TGM Hodonín, příspěvková organizace
-------------------	----------------------------------------	--------------------------------------------------

účet : 028 0053	dary - ostatní DDHM	
Evid.číslo	Název	Požiz. cena
DMHo0000041	Televizor Hyundai CTV2125	5 590
3 840 087 006 001	Videorekordér Philips	4 500
účet : 028 0053*		10 090

Tabulka 83	Úbytky majetku na účtu 028 0011	Nemocnice TGM Hodonín, příspěvková organizace
-------------------	----------------------------------------	--------------------------------------------------

účet : 028 0011	DDHM z lékárny	
Evid.číslo	Název	Požiz. cena
3 975 986 803 001	Kleště k cystoskopu	12 737
3 975 986 802 001	Násadec Albaran k cystoskop	22 386
3 975 219 004 001	Klipovač	26 407
3 975 218 005 001	Jehelec endoskopický	19 845
3 973 010 011 001	Nůžky pálicí Storz	18 207
3 972 959 001 001	Fixátor zevní Zlin	26 417
3 972 892 003 001	Zavaděč Enderova hřebu	3 982
3 972 892 002 001	Zavaděč Enderova hřebu	3 982
3 972 010 001 001	Kleště fixační	9 870
3 971 795 002 001	Rozvěrač hrudní	11 382
3 971 010 001 001	Kleště extrakční	9 975
účet : 028 0011*		165 190

Tabulka 84	Bilance úbytků majetku	Nemocnice TGM Hodonín, příspěvková organizace
-------------------	-------------------------------	--------------------------------------------------

účet	Název DDHM	Požiz. Cena
028 0001	nábytek a bytové doplňky	236 279
028 0003	dary - majetek NTGM Hodonín, p.o.	0
028 0011	lékárna - zdravotní materiál	165 190
028 0021	zdravotnické přístroje a nástroje	113 452
028 0023	dary - majetek NTGM Hodonín, p.o.	20 496
028 0031	hospodářské prostředky	25 265
028 0041	kuchyňské potřeby	11 214
028 0051	ostatní DDHM	333 076
028 0053	dary - majetek NTGM Hodonín,p.o.	10 090
028 0071	výpočetní technika	2 059 210
028 0073	dary - majetek NTGM Hodonín, p.o.	33 550
028 0081	dopravní prostředky	0
028*	DDHM	2 943 686
028*	DDHM Dary	64 136

V.7. Nezařazené investice k 31.12.2011

Tabulka 85	Rekapitulace investic	Nemocnice TGM Hodonín, příspěvková organizace
strojní		0
stavební		0
projektové dokumentace		7 251 655
ostatní		522 044
celkem		7 773 699

Tabulka 86	Investice	Nemocnice TGM Hodonín, příspěvková organizace
Rekonstrukce, dostavba lůžkové části, HDS a stravovacího provozu		
Investservis spol. s.r.o.	provedení výb.řízení na zhotovitele proj.stavby	27 825
S-projekt s.r.o.	ověření proj.dokumentace	189 000
S-projekt s.r.o.	dodávka PD	3 780 000
S-projekt s.r.o.	vypacov.tendr.dokumentu pro výběr zhotovitele	2 541 000
S-projekt s.r.o.	Inženýrská činnost projektanta	168 000
S-projekt s.r.o.	dobropis	-350 000
Plynofikace		
Moravia GAS	PD-plynofikace zahrady a dílen	19 278
Rekonstrukce kotelny		
FaBa engenierring a.s.	Projeková dokumentace kotelna	296 310
Zateplení budov a výměna výplní- staré projekty		
Atelier 2002 s.r.o.	zateplení budov a výměna výplní	117 334
Atelier 2002 s.r.o.	zateplení budov a výměna výplní	10 472
Ing. Petr Novák	energetický audit	105 910
Decentralizace centrálního vytápění		
Dea energeti.agentura	studie	298 800
Dea energeti.agentura	koncepce zásobování teplem	41 760
Ing. Ladislav Vašíček	rozptylová studie	31 200
Ing. Milan Malík	projektová dokumentace	119 160
Ing. Milan Malík	změna v proj.dokumentaci	6 480
Fiala, Tejkal	právní služby -veřejná zakázka	18 000
Oddělení tepelných zdrojů		
Tizib projekční práce s.r.o.	proj dok plynof zahrada, dílny, garáže, agregát	15 533
Studie stěhování hlavní budova		
Geprostav projekce s.r.o.	studie stěhování budovy	47 957
Geprostav projekce s.r.o.	dislokace oddělení	99 960
Geprostav projekce s.r.o.	PD dislokace oddělení	74 400
Geprostav projekce s.r.o.	PD dislokace oddělení	40 680
Výdejna zdravotnických pomůcek		

Geprostav projekce s.r.o.	projektová dokumentace	36 480
Rekonstrukce HDS		
Geprostav projekce s.r.o.	zaměření stavu kuchyně	22 440
Kaple		
Geprostav projekce s.r.o.	projektová dokumentace	15 720
Celkem		7 773 699

V.8. Přehled platných nájemních smluv

Nebytové prostory a nájmy zařízení k 31. 12. 2011

Budova Nemocnice TGM Hodonín, p. o., Purkyňova 11, Hodonín

Špaček Jan, Mléčné lahůdky, Hodonín, nájem nebytových prostor bufetu

Vodrážka František, Purkyňova 11, Hodonín, nájem nebytových prostor

MUDr. Růžička Jiří, nájem zařízení ambulance gastroenterologie

MUDr. Matuška Jiří, nájem zařízení

Diecézní charita Brno, Oblastní charita Hodonín, nájem nebytových prostor

Speciální školy Hodonín, nájem nebytových prostor a nájem zařízení

MUDr. Šimeček Lubor, Hodonín, nájem nebytového prostoru /umístění nápoj. automatu/

V.9. Bezúplatně převedený majetek

V roce 2011 nedošlo k přijetí a bezúplatnému předání majetku.

VI. PŘEHLED O TVORBĚ A ČERPÁNÍ PENĚŽNÍCH FONDŮ

Tabulka 87		Přehled fondů					Nemocnice TGM Hodonín, příspěvková organizace	
stav k 1.1.	tvorba v tis. Kč			čerpání v tis. Kč			k 31.12.	banko vní
		plán	skutečnost		plán	skutečnost		
Fond investiční	příděl z odpisů z DHM a DNM	14 075	14 053	pořízení dlouhodobého maj.	9 296	4 791		
	dotace z rozpočtu kraje	34 103	33 095	úhrada investičních úvěrů				
	investiční dotace ostatní			rekonstrukce a modernizace		1 921		
	dotace Město Hodonín			údržba a opravy majetku				
	převod z fondu rezervního			nekrytí IF	12 000	14 116		
				odvod odpisů	1 000	1 000		
	dary a ostatní		200	čerpání dotace od zřizovatele	33 740	23 849		
8 074	celkem tvorba	48 178	47 348	celkem čerpání	56 036	45 677	9 745	9 732
Fond rezervní	příděl ze zlepš. výsl. hospod.			další rozvoj své činnosti				
	převod nespotřebované dotace kryté z rozpočtu EU, a z fin.mechanismu EHP, Norska a z progr. švýcarsko-české spolupráce dle § 28 odst. 3 zák. č. 250/2000 Sb.			časové překlenutí dočasného nesouladu mezi výnosy a náklady				
				úhrada případných sankcí				
				úhrada ztráty za předchozí léta				
				převod do fondu investičního				
	peněžní dary	205	181	použití peněžních darů	215	98		
				čerpání nespotřebované dotace dle § 28 odst. 3 zák. č. 250/2000 Sb.				
425	celkem tvorba	205	181	celkem čerpání	215	98	508	508
Fond odměn	příděl ze zlepš. výsl. hospod.			odměny zaměstnancům				
	ostatní			překročení prostředků na platy				
	celkem tvorba	0	0	celkem čerpání	0	0	0	
FKSP	příděl do fondu na vrub nákl.	1 360	1 325	pořízení DHM				
	peněžní dary			úhrada potřeb zaměstnanců	1 815	1 813		
	jiná tvorba			z toho záv. stravování	666	665		
	2 082	celkem tvorba	1 360	1 325	celkem čerpání	1 815	1 813	1 594

VI.1. Fond investiční

Tabulka 88		Fond investiční	Nemocnice TGM Hodonín, příspěvková organizace
Tvorba	Rozpočet	Skutečnost	
Počáteční stav	8 074	8 074	
Příděl z odpisů	14 075	14 053	
Dotace z rozpočtu kraje	34 103	33 095	
Dotace z Města Hodonín	0	0	
Výnos s z prodeje DHM	0	0	
Peněžní dar	0	200	
Příspěvek	0	0	
Ostatní dotace OPŽP	0	0	
Zmařená investice	0	0	
Celkem	56 252	55 422	
Čerpání	Rozpočet	Skutečnost	
Pořízení dlouhodobého majetku	9 296	4 791	
Rekonstrukce a modernizace	0	1 921	
Opravy a údržba nem.majetku	0	0	
Odvod do rozpočtu kraje	1 000	1 000	
Krytí fondu investič.prostředky	12 000	14 116	
Čerpání dotace od zřizovatele	33 740	23 849	
Celkem	56 036	45 677	
Konečný stav k 31.12.2011	216	9 745	

v tis.Kč

VI.2. Rozpis čerpání investičního fondu v roce 2011

Tabulka 89		Čerpání investičního fondu	Nemocnice TGM Hodonín, příspěvková organizace
Dodavatel	Název investice	Částka v Kč	
zdravotní přístroje			
A.M.I.Analytical Medical Instruments,s.r.o.	defibrilátor	98 492	
ZMF Medical, s.r.o.	EKG	54 689	
A.M.I.Analytical Medical Instruments, s.r.o.	transportní ventilátor	397 815	
Promedica Praha Group,a.s.	ultrazvuk	1 525 590	
A.M.I.Analytical Medical Instruments, s.r.o.	monitory dětské oddělení	262 185	
Olympus Czech Group, s.r.o.	laparoskopická sestava	1 433 597	
Madisson, s.r.o.	rázová vlna	333 850	
BTL zdravotnická technika, a.s.	lymfoven	98 450	
stavební investice			
Renova, s.r.o.	kazetové podhledy hlavní budova	108 756	
Daniševský spol, s.r.o.	rozvod kyslíku OOP	115 175	
Geprostav	PD dislokace oddělení	40 680	
Geprostav	PD dislokace oddělení	74 400	
Geprostav	zajištění povolení výdejna zdrav.pomůcek	36 480	
Dea a.s., Ing. Vašíček, Ing.Malík	koncepce zásobování teplem-decentralizace	391 440	
MSO servis, Geprostav	plynofikace garáže a dílny	474 419	
Geprostav	zaměření stavu kuchyně	22 440	
Aqua Gas	solární panely zateplení budov	1 894 095	
Stavimal	stavební práce zateplení budov	19 367 315	
Dea a.s., Janíková, Renards, Wallet	ostatní zateplení budov	153 909	
ostatní			
Promedica Praha Group,a.s.	digitalizace flat panel	1 995 950	
Best technická, s.r.o.	digestoř kuchyně	239 426	
Chromčák L., Branky	vyvolávací zařízení	114 371	
Fispoclean, s.r.o.	podlahový mycí stroj	51 270	
Vista Car s.r.o.	osobní automobil Octavia	439 000	
Šimeček L., Hodonín	komunikační uzel	114 000	

Daniševský spol, s.r.o.	měřicí přístroj kyslíková stanice	56 264
Compugroup a.s.	upgrade NIS RIS	360 000
Compugroup Medical ČR, a.s.	rozhraní NIS/RIS/PACS	307 200
Celkem		30 561 258

VI.3. Fond rezervní

Tabulka 90	Fond rezervní	Nemocnice TGM Hodonín, příspěvková organizace
v tis.Kč		
Tvorba	Rozpočet	Skutečnost
Počáteční stav	425,00	425,00
Přídel ze zlepšeného HV	0,00	0,00
Peněžní dary	205,00	181,00
	630,00	606,00
Čerpání	Rozpočet	Skutečnost
Časové překlenutí rozdílu mezi N AV	0,00	0,00
Další rozvoj své činnosti	0,00	0,00
Ostatní -použití darů	215,00	98,00
	215,00	98,00
Konečný stav k 31.12.2011	415,00	508,00

VI.4. Rozbor rezervního fondu – Dary

Tabulka 91	Rozpis peněžních darů za rok 2011	Nemocnice TGM Hodonín, příspěvková organizace
-------------------	------------------------------------------	--------------------------------------------------

Dárce	Adresa	Částka
HERO CZECH S.R.O	poukáz. na účet	1 291,00
Dovalilová Drahomíra	Ploštiny 3, Lužice	10 000,00
HOLLISTER s.r.o.	poukáz. na účet	5 000,00
Josef Jakubčík	Za kostelem 367, Hovorany	200,00
Hověžáková Ludmila	Merhautova 16, Hodonín	300,00
Petr Pecha	Sídlo Osvobození,357/28 Rohatec	8 000,00
Rech František	Mikulčice 284	3 000,00
Anna Vávrová	poukáz. na účet	500,00
Josef Jakubčík	poukáz. na účet	280,00
Lubomír Marcik	poukáz. na účet	2 000,00
Kropáč Josef	Hodonín	27 000,00
Otáhalová Vladimíra	poukáz. na účet	2 000,00
ORTEX s.r.o.	L. Váchy, Zlín	20 000,00
MUDr. Urbanová Miriam	Velkomoravská 309, Moravský Písek	10 000,00
Finanční dary celkem		89 571,00

**Tabulka 92 Rozpis peněžních darů za rok 2011- Veřejná sbírka-
přehled účtu**

Nemocnice TGM Hodonín,
příspěvková organizace

Datum	Text	Příjem	Výdej	Stav
	Stav účtu k 31.12.2010			77 721,24
4.2.2011	Finanční dar-Arden stolařské potřeby	300,00		
7.3.2011	Finanční dar - Bajglová Jaroslava	1 000,00		
24.3.2011	Finanč dar - GROZ BECKERT CZECH s.r.o.	40 000,00		
23.5.2011	Finanční dar-Karel Rous	8 000,00		
27.5.2011	Finanční dar-Borovička Pavel Dr.	5 000,00		
	výběry pokladničky	36 501,00		
	bankovní poplatky		4 280,70	
	úroky	197,35		
	Stav účtu k 31.12.2011			164 438,89

Tabulka 93 Rozpis věcných darů za rok 2011

Nemocnice TGM Hodonín,
příspěvková organizace

Dárce	Adresa	Částka
Teva Pharmaceuticals CR, s.r.o.	Radlická 3185/1c, Praha 5	216 984
Ing. Urban	Lužice, plošiny	71 090
BEL sýry Česko s.r.o.	Želetava	10 000
Cyklo Kropáč	Hodonín	26 411
Diagnostic Pharmaceuticals a.s.	Praha	3 500
Sandoz s.r.o.	Praha	35 000
Teva Pharmaceuticals CR, s.r.o.	Radlická 3185/1c, Praha 5	23 972
Zentiva k.s.	Praha 10	12 000
BEL sýry Česko s.r.o.	Želetava	1 618
celkem		400 575

VI.5. Fond kulturních a sociálních potřeb

Tabulka 94		FKSP		Nemocnice TGM Hodonín, příspěvková organizace	
Tvorba		Rozpočet	Skutečnost		
Počáteční stav		2 082	2 082		
Základní příděl dle kolektivní smlouvy		1 360	1 325		
Ostatní - splátky půjček					
Celkem		3 442	3 407		
Čerpání		Rozpočet	Skutečnost		
Kulturní, soc. a tělovýchovná činnost		63	63		
Masáže zaměstnanců,		9	9		
Penzijní pojištění		655	654		
Stravování		666	665		
Rekreace, zájezdy, dětské tábory		126	126		
Sociální výpomoc návratná					
Sociální výpomoc nenávratná					
Peněžní dary k jubileím		296	296		
Ostatní					
Celkem		1 815	1 813		
Konečný stav FKSP k 31.12.2011		1 627	1 594		

VII. ZPRÁVA O VÝSLEDKÁCH FINANČNÍCH KONTROL
PLÁN INTERNÍHO AUDITU V ROCE 2011

Číslo	Priorita	Oblast auditu	Typ	Druh	Název auditu	Objekt a cíl auditu	termín auditu	Auditorský tým
1	S	Rozpočet 2011	F	Ř	Kontrola přípravy a tvorby rozpočtu a finančních plánů nemocnice pro rok 2011	Hlavní ekonom, oddělení PaM – dodržení stanovených podmínek tvorby	leden-únor	Ing. Krapl
2	V	Efektivita oddělení	S	Ř	Vyhodnocení efektivity jednotlivých oddělení nemocnice	Oddělení zdravotní péče – benchmarking, racionalizace	březen	Ing. Krapl
3	S	Zdravotnický materiál	V	Ř	Kontrola spotřeby zdravotnického materiálu	CHIR, GYN – rozbor ZUM, stonevení limitů	duben	Ing. Krapl
4	S	Limity ZM a léků	V	Ř	Kontrola plnění stanovených limitů zdrav. materiálů a léků	Oddělení zdravotní péče – upřesnění limitů	duben	Ing. Krapl
5	S	Desinfekce a úklid	V	Ř	kontrola spotřeby desinfekčních a úklidových prostředků	Oddělení zdravotní péče – upřesnění limitů	květen	Ing. Krapl
6	S	pokladna	F	Ř	Kontrola stavu pokladní hotovosti	Fin.účet.-pokladna – dodržování limitů	červenec	Dr. Hanák
8	S	Smluvní vztahy	S	Ř	Systém nakládání s pohledávkami	Fin.účet. - nakládání s pohledávkami po lhůtě splatnosti.	srpen	Dr. Hanák
9	S	preskripce	V	Ř	Kontrola preskripce	Oddělení zdravotní péče – dodržení smluvních vztahů a stanovených limitů	září	Dr. Hanák
10	S	Působení externích lékařů	V	Ř	Kontrola plnění výkonnosti a podmínek dle uzavřených smluv externích lékařů s NTGM	Oddělení zdravotní péče – posouzení naplňování smluv	říjen	Dr. Hanák
11	S	DZS	V	Ř	Kontrola vykazování, evidence a využívání interní dopravy	Doprava - efektivnost, ekonomika a racionalita DZS	listopad	Dr. Hanák
12	S	interní normy	OS T	Ř	Kontrola řídicích aktů organizace	úsek ekonomický – formální, věcná správnost, dodržování	prosinec	Dr. Hanák

Pro rok 2011 byl vypracován harmonogram kontrol a na základě rozhodnutí ředitele nemocnice byly prováděny interní finanční kontroly ve stanoveném rozsahu a termínech.

V průběhu roku nebyly vykonány žádné kontroly podle mezinárodních smluv. V závěru kontrol byla vždy stanovena doporučení pro zajištění zvýšení efektivity a nápravy drobných nedostatků. V rámci provedených kontrol nebyly zjištěny žádné závažné nedostatky ani nebyla předána žádná zjištění k dalšímu řízení.

Kontrola přípravy a tvorby rozpočtu a finančních plánů nemocnice pro rok 2011 – při zpracování rozpočtu vycházeli zpracovatelé z podmínek stanovených zřizovatelem. Kontrolou bylo zjištěno, že postupy při tvorbě rozpočtu nevykazují závady. Kontrolingová role rozpočtových limitů byla uplatňována v plném rozsahu na všech úrovních. Naplňování výkonů dle dispozic úhradové vyhlášky a smluv se ZP pravidelně kontrolováno. V průběhu roku byly učiněny 2 změny rozpočtu dle platných pravidel.

Vyhodnocení efektivity jednotlivých oddělení – bylo provedeno banchmarketingové srovnání s nemocnicemi, jejímž zřizovatelem je JmK. Srovnání bylo provedeno pro všechna oddělení s rozborováním nákladů a zisku dle lůžek a pracovníků. Bylo konstatováno, že úrovně u jednotlivých nemocnic jsou srovnatelné. Náprava byla provedena pro oddělení mikrobiologie, kde došlo ke snížení počtu pracovníků a zavedení svozů od privátních lékařů.

Kontrola spotřeby zdravotnického materiálu –vzhledem ke zvýšenému nárůstu proveden detailní rozbor ZUM v odděleních chirurgie a gynekologie. V návaznosti na zjištěné okolnosti navržena opatření na snížení a dodržení rozpočtových ročních úrovní.

Kontrola plnění stanovených limitů zdrav. materiálů a léků – kontrola prováděna pravidelně měsíčně. Pololetně proveden detailní rozbor v rámci hodnocení oddělení, se stanovením odpovídajících opatření k nápravě.

Kontrola spotřeby desinfekčních a úklidových prostředků - kontrola prováděna pravidelně měsíčně. Pololetně proveden detailní rozbor v rámci hodnocení oddělení, se stanovením odpovídajících opatření k nápravě.

Kontrola stavu pokladní hotovosti – provedena kontrola dodržování platných postupů u tří spravovaných pokladen. Řízení pokladních operací v zásadě odpovídá stanoveným pravidlům. Doporučeno upravit výši limitů konečných částek pokladen a upravit režim správy depositní pokladny.

Systém nakládání s pohledávkami – prověřeno naplňování uzavřených smluv a zajišťování příjmů nemocnice z těchto smluv. Stav pohledávek sledován přes úlohu Faktury vydané. Postup upomínání pohledávek probíhá dle stanovených pravidel. Závěr řízení probíhá přes právní řízení. Největší objemy pohledávek jsou za hrazení provedených zdravotnických výkonů a za regulační poplatky. Uzavřeny jsou případy nájemného, v důsledku prodeje ubytovacích objektů.

Kontrola preskripce – byla zaměřena na kontrolu správnosti, stavu vykazování a řízení preskripce. Byly posouzeny controlingové nástroje na sledování úrovně preskripce. Preskripce je kompletně zachycena v informačním systému a je uplatněn na všech místech lékový list. Sledování je umožněno denně. Jsou stanoveny měsíční limity. Vzhledem k překračování limitů na odděleních byly stanoveny individuální limity pro jednotlivé lékaře tak, aby byla dodržena roční úroveň limitu.

Kontrola plnění výkonnosti a podmínek dle uzavřených smluv externích lékařů – zhodnoceno působení externích lékařů dle jednotlivých oddělení. Provedena bilance nákladů a výnosů.

Kontrola vykazování, evidence a využívání dopravy - prověření systému fungování dopravy se zřetelem na efektivnost, výnosnost a racionalitu využívání sanitních vozů. Byla posouzena efektivnost dopravy, úroveň využitelnosti a plánovanosti dopravy a dispečerského řízení. Konstatováno, že je potřebná technická obnova vozů.

Kontrola řídicích aktů organizace - kontrola se zaměřila na tvorbu, formální a věcnou správnost vybraných řídicích aktů pro finanční účtárnu. Konstatováno, že předepsané postupy ohledně údržby norem jsou dodržovány. V hodnoceném období byly předloženy ke schválení aktualizace tří základních norem.

Externími kontrolními orgány byly provedeny následující kontroly

VZP provedla ve dnech 26-27.09.2011 kontrolu na : dodržování oznamovací povinnosti, stanovení výše vyměřovacích nákladů, dodržování termínů splatnosti pojistného, oznamování pracovních úrazů. Kontrola provedena za období 08/2008-08/2011. Bylo konstatováno, že kontrolované oblasti jsou korektní.

Okresní správa sociálního zabezpečení provedla kontrolu ve dnech 15.-19.9 a 19.-20.10.za období 1.1.2009 – 30.09.2011. Kontrola byla zaměřena na pojistné a plnění úkolů v nemocenském pojištění a důchodovém pojištění. Kontrolované oblasti byly korektní, nápravná opatření, nebyla uložena.

JmK odbor zdravotnictví provedl 24.10. průběžnou veřejnosprávní kontrolu na místě zaměřenou na hospodaření organizace - péče o pohledávky (regulační poplatky) za období 1. pololetí 2011. Nápravná opatření nebyla uložena.

Při výkonu interního auditu v souladu se zák. 320/2001 Sb., nebyly zjištěny závažné nedostatky, které by zásadním způsobem nepříznivě ovlivnily činnost organizace. Lze konstatovat, že zavedený vnitřní kontrolní systém je přiměřený a účinný a vytváří podmínky pro hospodárný, efektivní a účelný výkon činností zdravotnického zařízení.

Kontrolní činnost dle zákona č. 320/2001 Sb., o finanční kontrole, je vykonávána Oddělením interního auditu. Činnost interního auditu byla v průběhu roku vykonávána jedním pracovníkem oddělení interního auditu. Od 1.6. došlo ke změně pracovníka.

VIII. VÝSLEDKY INVENTARIZACE MAJETKU A ZÁVAZKŮ

Při inventarizaci majetku bylo postupováno dle zákona o účetnictví č. 563/1991 Sb., ve znění pozdějších předpisů a v souladu s vyhláškou MF č. 505/2002 Sb. v platném znění.

Příkazem ředitele NTGM Hodonín, p.o. č. 9/ 2011 byla jmenována ústřední inventarizační komise dále jen / ÚIK/ a vydán plán inventarizace majetku a závazků pro rok 2011. Příkazem ředitele NTGM Hodonín, p.o. č. 9/ 2011 byli jmenováni členové dílčích inventarizačních komisí dále jen / DIK /.

Směrnicí ředitele NTGM Hodonín, p.o. č. 10 / 2011 pro provedení inventarizace byli členové DIK seznámeni s procesními postupy, koncepcemi a odpovědnosti za nařízenou práci, dále s bezpečností práce a pracovníky v jejich přímé odpovědnosti za inventarizovaný majetek v souladu s ustanovením zákona č. 563/ 1991 Sb. o účetnictví ve znění pozdějších předpisů.

Dílčí inventarizační komise prováděly inventarizaci hmotného a nehmotného majetku. Inventarizace byla uskutečněna od 1. 10. 2011 – 2.1.2012. Inventury na odděleních prováděly DIK pomocí terminálu HT63 určeného ke sběru dat. Výpisy z katastru nemovitostí byly použity jako pomocná evidence ke skupině pozemky a budovy a stavby. Inventarizace zásob byla uskutečněna od listopadu do 2.1.2012.

U inventarizace majetku , která byla provedena před datem 31.12. 2011 byl proveden dopočet přírůstků a úbytků k 31.12. 2011.

Dokladová inventarizace majetku a závazků byla provedena DIK k datu 31.12.2011

DIK vyhotovily inventarizační zápisy z úseku jim určených s uvedením inventarizačních rozdílů.

VIII.1. Inventarizace majetku evidovaného na účtech :

Tabulka 95		Inventarizační rozdíly	Nemocnice TGM Hodonín, příspěvková organizace
účet		Inventarizační rozdíly	
012*	Nehmotné výsledky výzkumu a vývoje	nebyl nalezen inventarizační rozdíl	
0130001	Software	nebyl nalezen inventarizační rozdíl	
0180001	DDNM	nebyl nalezen inventarizační rozdíl	
021*	Budovy a stavby		
03100	Pozemky	nebyl nalezen inventarizační rozdíl	
022*	Samostatně movité věci soubory movitých věcí	nebyl nalezen inventarizační rozdíl	
02800*1	DDHM	nebyl nalezen inventarizační rozdíl	
02800*3	DDHM dary	nebyl nalezen inventarizační rozdíl	
9020001	ODHM	nebyl nalezen inventarizační rozdíl	
9020003	ODHM dary	nebyl nalezen inventarizační rozdíl	
9030001	Najatý hmotný dlouhodobý majetek	nebyl nalezen inventarizační rozdíl	

VIII.2. Inventarizace finančního majetku evidovaný na účtu :

Tabulka 96		Inventarizace finančního majetku		Nemocnice TGM Hodonín, příspěvková organizace	
účet		Přebytek	Manko		
261*	pokladna	nebyl nalezen inventarizační rozdíl			

VIII.3. Inventarizace zásob :

Tabulka 97		Inventarizace zásob		Nemocnice TGM Hodonín, příspěvková organizace	
účet		Přebytek	Manko		
1120400 + 1120462	sklad potravin + obaly a obalový materiál pro potraviny	nebyl nalezen inventarizační rozdíl			
1120360	materiál na úklid	nebyl nalezen inventarizační rozdíl			
1120600	sklad krve	nebyl nalezen inventarizační rozdíl			
1120641	krevní výrobky	nebyl nalezen inventarizační rozdíl			
1120700	Léky SZM ze skladu lékárny	1269,10	4049,80		
1120707	přípravna cytostatik	nebyl nalezen inventarizační rozdíl			
1320700	veřejná lékárna	3040,10	5033,70		
1120708	příruční sklad ARA	nebyl nalezen inventarizační rozdíl			
1120709	příruční sklad ARA - anestezie	nebyl nalezen inventarizační rozdíl			
1120726	příruční sklad HTO	nebyl nalezen inventarizační rozdíl			
1120727	příruční sklad Mikrobiologie	nebyl nalezen inventarizační rozdíl			
1120725	příruční sklad OKB	nebyl nalezen inventarizační rozdíl			
1120728	příruční sklad RTG	nebyl nalezen inventarizační rozdíl			
1120716	příruční sklad centrální steril	nebyl nalezen inventarizační rozdíl			
1120714	příruční sklad chirurgická ambulance	nebyl nalezen inventarizační rozdíl			
1120719	příruční sklad gynekologie	nebyl nalezen inventarizační rozdíl			
1120715	příruční sklad operační sály	nebyl nalezen inventarizační rozdíl			

Dokladová inventarizace závazků a pohledávek byla provedena k datu 31.12.2011

SEZNAM TABULEK

Tabulka 1	Hlavní ukazatelé nemocnice	9
Tabulka 2	Hlavní ukazatelé zdravotní péče	11
Tabulka 3	Počty lůžek	19
Tabulka 4	Restrukturalizace lůžek	19
Tabulka 5	Lůžková péče v nemocnici	23
Tabulka 6	SVLS tabulka B	24
Tabulka 7	Ambulance tabulka C	25
Tabulka 8	Lékárna	25
Tabulka 9	Šetření spokojenosti pacientů s péčí zdrav. personálu.....	28
Tabulka 10	Spokojenost pacientů : lůžková odd bez DET	28
Tabulka 11	Spokojenost pacientů : ambulance celkem	29
Tabulka 12	LSPP	30
Tabulka 13	Počet ošetřených cizinců	31
Tabulka 14	Nortonový srovnávací systém vyhodnocení vzniku proleženin.....	32
Tabulka 15	Sledování dekubitů v Nemocnici TGM Hodonín, p.o.....	34
Tabulka 16	Sumarizace pacientů s dekubity v Nemocnici TGMH, p.o.	34
Tabulka 17	Nejčastější diagnózy na interním oddělení.....	37
Tabulka 18	Nejčastější diagnózy na OOP	37
Tabulka 19	Nejčastější diagnózy na chirurgickém oddělení	41
Tabulka 20	Operace – tabulka E.....	43
Tabulka 21	Nejčastější diagnózy na gynekologickém oddělení.....	44
Tabulka 22	Nejčastější diagnózy na dětském oddělení	48
Tabulka 23	nejčastější diagnózy na ARO.....	49
Tabulka 24	Náklady na telefonování v tis. Kč	62
Tabulka 25	Náklady na potraviny.....	63
Tabulka 26	Náklady na stravu a prádlo	63
Tabulka 27	Náklady na praní prádla.....	64
Tabulka 28	Spotřeba elektrické energie	65
Tabulka 29	Spotřeba plynu.....	65
Tabulka 30	Spotřeba tepla	66
Tabulka 31	Spotřeba vody	66
Tabulka 32	Zdravotní odpady	66
Tabulka 33	Tuhý komunální odpad.....	67
Tabulka 34	Rozhlasové a televizní poplatky	67
Tabulka 35	Ostatní osobní náklady za rok 2011.....	68
Tabulka 36	Mzdy a zaměstnanci	69
Tabulka 37	Výkaz pracovní neschopnosti od 1.1.2011 do 31.12.2011	70
Tabulka 38	Přehled o plnění rozpočtu	72
Tabulka 39	Výnosy hlavní činnosti	82
Tabulka 40	Výnosy doplňková činnost.....	86
Tabulka 41	Tržby za nasmlouvané výkony za poskytnutí ZP.....	87
Tabulka 42	Název tabulky	87
Tabulka 43	Regulační poplatky.....	88
Tabulka 44	Náklady hlavní činnosti	89
Tabulka 45	Náklady doplňková činnost	94
Tabulka 46	Významné dodavatelské opravy	97
Tabulka 47	Výběrová řízení do 100 tis. Kč	98
Tabulka 48	Výběrová řízení nad 100 tis. Kč do 1 mil. Kč	98
Tabulka 49	Výběrová řízení nad 1 mil. Kč.....	98

Tabulka 50	Stav na bankovních účtech	99
Tabulka 51	Pokladna	99
Tabulka 52	Ceniny	99
Tabulka 53	Pohledávky	100
Tabulka 54	Závazky	101
Tabulka 55	Investice	103
Tabulka 56	Vývoj doplňkové činnosti	105
Tabulka 57	Spotřeba PHM a najeté kilometry v roce 2011	106
Tabulka 58	Rozdělení majetku	107
Tabulka 59	Nově zařazený majetek	107
Tabulka 60	Vyřazený majetek	108
Tabulka 61	Pozemky	110
Tabulka 62	Seznam pozemků	110
Tabulka 63	Přírůstky majetku na účet 028 0001	111
Tabulka 64	Přírůstky majetku na účtu 028 0003	113
Tabulka 65	Přírůstky majetku na účtu 028 0021	113
Tabulka 66	Přírůstky majetku na účtu 028 0023	114
Tabulka 67	Přírůstky majetku na účtu 028 0031	114
Tabulka 68	Přírůstky majetku na účtu 028 0041	114
Tabulka 69	Přírůstky majetku na účtu 028 0051	115
Tabulka 70	Přírůstky majetku na účtu 028 0053	115
Tabulka 71	Přírůstky majetku na účtu 028 0071	116
Tabulka 72	Přírůstky majetku na účtu 028 0073	117
Tabulka 73	Přírůstky majetku na účtu 018 0001	117
Tabulka 74	Bilance přírůstků majetku dle účtů	117
Tabulka 75	Úbytky majetku na účtu 028 0001	118
Tabulka 76	Úbytky majetku na účtu 028 0021	119
Tabulka 77	Úbytky majetku na účtu 028 0023	119
Tabulka 78	Úbytky majetku na účtu 028 0031	119
Tabulka 79	Úbytky majetku na účtu 028 0041	119
Tabulka 80	Úbytky majetku na účtu 028 0071	120
Tabulka 81	Úbytky majetku na účtu 028 0073	122
Tabulka 82	Úbytky majetku na účtu 028 0053	122
Tabulka 83	Úbytky majetku na účtu 028 0011	122
Tabulka 84	Bilance úbytků majetku	122
Tabulka 85	Rekapitulace investic	123
Tabulka 86	Investice	123
Tabulka 87	Přehled fondů	125
Tabulka 88	Fond investiční	126
Tabulka 89	Čerpání investičního fondu	127
Tabulka 90	Fond rezervní	128
Tabulka 91	Rozpis peněžních darů za rok 2011	128
Tabulka 92	Rozpis peněžních darů za rok 2011- Veřejná sbírka- přehled účtu	130
Tabulka 93	Rozpis věcných darů za rok 2011	130
Tabulka 94	FKSP	131
Tabulka 95	Inventarizační rozdíly	135
Tabulka 96	Inventarizace finančního majetku	136
Tabulka 97	Inventarizace zásob	136

SEZNAM OBRÁZKŮ

Obrázek 1	Organizační schéma	13
Obrázek 2	Náměstek pro ZP příloha č.1.....	14
Obrázek 3	Hlavní sestra příloha č.2	15
Obrázek 4	E + HTS příloha č.3.....	16
Obrázek 5	Nežádoucí události dle roků	35
Obrázek 6	Nežádoucí události dle druhů.....	35