

Nemocnice TGM Hodonín, příspěvková organizace
Purkyňova 11, 695 26 HODONÍN

Zpráva o činnosti za rok 2016



Aktuální pohled dronu na nemocnici

Hodonín 27. února 2017

Předkládá:

MUDr. Věra Dostálová
ředitelka

OBSAH:

I. Plnění úkolů v oblasti hlavní činnosti	7
I.1. Struktura a základní parametry organizace.....	7
Název organizace a základní parametry	7
Management (k 31. 12. 2016).....	7
Odborná pracoviště:.....	8
Organizační schéma.....	8
Organizační změny v průběhu roku.....	8
Certifikáty.....	8
Konkrétní kroky k optimalizaci nemocnice.....	17
Významná pozitivní prezentace nemocnice	20
Sponzorské dary	22
Mimořádné události.....	22
I.2. Léčebně preventivní péče	23
Léčebně preventivní péče - úvod - seznam odborností a oddělení.....	23
Zajištění zdravotnických služeb či odborností.....	29
Zajištění ústavní pohotovostní služby (personální obsazení)	30
Přehled zaevidovaných stížností a jejich řešení.....	30
Spokojenost pacientů.....	31
Vzdělávací a osvětové akce pro veřejnost	31
Informace o LSPP.....	39
Počet ošetřených cizinců.....	40
I.3. Ošetrovatelská péče	41
Ošetrovatelská péče lůžková.....	41
Data z jednotlivých oddělení	44
I.3.2.1 Interní oddělení	44
I.3.2.2 Gastroenterologické pracoviště	48
I.3.2.3 Chirurgické oddělení.....	49
I.3.2.4 Centrální operační sály a centrální sterilizace	51
I.3.2.5 Gynekologické oddělení.....	53
I.3.2.6 Dětské oddělení	55
I.3.2.7 Anesteziologicko-resuscitační oddělení	59
I.3.2.8 Hemodialyzační STŘEDISKO a nefrologická ambulance.....	61
I.3.2.9 Radiodiagnostické oddělení	62
I.3.2.10 Oddělení laboratorní medicíny.....	63
I.3.2.11 Rehabilitační oddělení.....	67
I.3.2.12 Plicní středisko (TRN).....	69
I.3.2.13 Ústavní lékárna.....	71
I.4. Provozní činnosti	72
Podatelna	72
Pokladna	72
Telefonní ústředna.....	72
Údržba	73
Stravovací provoz.....	73
Prádelna	74
I.5. Technické činnosti.....	75
Nově pořízená technika	75
Energetika a odpadové hospodářství	75
II. Plnění úkolů v personální oblasti.....	77
II.1. Zaměstnanci a mzdy	77
Struktura a počty zaměstnanců	77
Přírůstky a úbytky zaměstnanců	78
Nárůst platů a OON proti předchozímu období.....	79
OON a průměrné mzdy.....	79
II.2. Hodnocení stavu v oblasti BOZP a PO za rok 2016	81

Vývoj pracovní, nepracovní úrazovosti a nemocnosti.....	81
Činnosti v oblasti BOZP a PO.....	81
III. Plnění úkolů v oblasti hospodaření.....	82
III.0.1. Přehled o plnění rozpočtu - plánu hospodaření k 31.12.2016.....	82
III.0.2. Komentář k plnění rozpočtu hlavní činnosti.....	83
III.0.3. Komentář k přehledu o plnění rozpočtu doplňkové činnosti k 31. 12. 2016.....	87
III.0.4. Nejvýznamnější skutečnosti, týkající se změn v chodu p. o.,.....	88
III.1. Výnosy.....	89
Výnosy tabulka hlavní činnosti.....	89
Výnosy tabulka doplňková činnost.....	93
Doplňující komentář k výnosům roku 2016.....	94
III.2. Náklady.....	96
Náklady hlavní činnost.....	96
Náklady doplňková činnost.....	102
Doplňující komentář k nákladům roku 2016.....	103
III.3. Finanční majetek.....	105
III.4. Pohledávky, závazky včetně komentáře (splatnost pohledávek ZP).....	106
III.5. Dotace a příspěvky z rozpočtu, SFŽP, ministerstva apod.....	109
III.6. Investice.....	110
III.7. Doplňková činnost.....	111
IV. Autoprovoz.....	111
V. Plnění úkolů v oblasti nakládání s majetkem.....	113
V.1. Rozdělení majetku dle kategorií, stav k poč. a ke konci sledov. období.....	113
V.2. Rozpis zařazeného majetku ve sledovaném období.....	114
V.3. Rozpis vyřazeného majetku ve sledovaném období.....	115
V.4. Pozemky.....	116
V.5. Komentář k účtu 042.....	117
V.6. Přehled platných nájemních smluv.....	118
V.7. Rekapitulace nákupu a vyřazení DDHM.....	119
V.8. Bezúplatně převedený majetek.....	119
VI. Přehled o tvorbě a čerpání fondů 2016.....	120
VI.1. Fond investiční.....	121
VI.2. Rozpis čerpání investičního fondu v roce 2016.....	123
VI.3. Fond rezervní včetně komentáře na co byl použit.....	124
VI.4. Rozbor rezervního fondu – Dary.....	125
VI.5. Tvorba a čerpání FKSP.....	125
VII. Kontrolní činnost.....	126
VII.1. Kontroly na úseku léčebně preventivní péče.....	126
VII.2. Finanční kontroly.....	127
Plán interního auditu v roce 2016.....	127
Zpráva o výsledcích finančních kontrol za rok 2016.....	127
VIII. Výsledky inventarizace majetku a závazků.....	133
VIII.1. Inventarizace majetku evidovaného na účtech.....	133
VIII.2. Inventarizace finančního majetku evidovaného na účtu 261:.....	134
VIII.3. Inventarizace zásob :.....	134
VIII.4. Inventarizace konsignačních skladů:.....	135
Seznam tabulek.....	136
Seznam obrázků.....	137

Vážené dámy, vážení pánové,

dovolte mi, abych Vám jménem vedení Nemocnice TGM Hodonín, příspěvkové organizace předložila Zprávu o činnosti za rok 2016...*takový byl náš rok:*

I v tomto roce jsme pokračovali v realizaci plánovaných investičních akcí. Tři nejdůležitější a finančně nejnáročnější akce byly uskutečněny, z důvodu náročných výběrových řízení, až v druhé polovině roku. Díky našemu zřizovateli Jihomoravskému kraji a Městu Hodonín byla zrealizována největší investice, a to výměna splaškové kanalizace a vodovodního řádu a následně nový povrch hlavní příjezdové komunikace v areálu nemocnice. Hodnota tohoto díla je 12 mil. Kč (dotace 8,8 mil. Kč JmK a 3 mil. Kč MěÚ Hodonín). V měsíci listopadu proběhla rekonstrukce rozvodu požární vody v celém lůžkovém traktu včetně vybudování posilovací stanice v suterénu hlavní budovy nemocnice za 1,75 mil. Kč z dotace JmK. Další významnou a nutnou akcí, realizovanou v prosinci, byla rekonstrukce výtahů v lůžkové části hlavní budovy, rovněž financována z dotace JmK ve výši 2,3 mil. Kč.

Začátkem roku bylo ukončeno třetí kolo veřejné sbírky na Obměnu nemocničních lůžek, které bylo poslední, ale nejúspěšnější a na svém kontě shromáždilo 1,765 mil. Kč. Za tuto částku bylo pořízeno dalších 53 lůžek včetně lůžek elektrických mobilních a polohovatelných na zrekonstruované Hemodialyzační středisko. Obměnu starších nemocničních lůžek, v nemocnicích zřizovaných Jihomoravským krajem, v tomto roce výrazně podpořil i JmK. Dle plánu zahájil v říjnu první etapu, která byla realizovaná prostřednictvím centrálního nákupu – společností CEJZA, s. r. o. Naše nemocnice tak obdržela 10 lůžek, dalších 10 bylo plánováno v druhé etapě na rok 2017. Celkově jsme obnovili již 90 % našeho lůžkového fondu.

Od 1. 2. byla zahájena nová sbírka, a to na Obměnu sanitních vozidel Dopravní zdravotní služby. Díky jednotlivým dárcům, významným firmám a hlavně spádovým obcím Hodonínska je také tato sbírka velmi úspěšná a ke konci roku bylo na účtu sbírky téměř 0,7 mil. Kč. Dvě sanitní vozidla byla závěrem roku pořízena a uvedena do provozu z dotace Jihomoravského kraje.

Postupně se dařilo obnovovat také přístrojové vybavení jednotlivých oddělení a odborných pracovišť – ultrazvuk a vyšetřovací křeslo pro gynekologii, gastrokopická věž, gastrokop, kolonoskop pro endoskopické pracoviště, operační stůl pro centrální operační sály, úpravna vody pro hemodialýzu a další. Samozřejmostí je i úprava a rekonstrukce prostor, jak pro pacienty, tak pro zaměstnance, protože dnešní doba klade vysoké nároky na hygienu a čistotu prostředí.

I přes personální krizi na chirurgickém oddělení (odchod dvou mladých lékařů a zkušených zdravotních sester) v první polovině roku, nebyl provoz tohoto oddělení výrazněji omezen, pouze se lehce prodloužily doby čekání na plánované operace, akutní péče nezaznamenala žádná omezení. Stabilizace personálu nastala v měsíci květnu a červnu, kdy nastoupili tři noví lékaři a zdravotní sestry. Personální situace na všech pracovištích je nyní stabilizovaná. Výrazně - o 15 % se zvýšil počet pacientů ošetřených v našich odborných ambulancích a poradnách.

Naše nemocnice se hlásí k zásadám prorodinné politiky a v jejich aktivitách pokračovala také v tomto roce, má vlastní dětský klub Beruška, podporuje vzdělávání zaměstnanců, poskytuje benefity ve formě příspěvku na stravu a na penzijní připojištění.

Nemocnice vykazuje dlouhodobě kladný hospodářský výsledek při plném využívání úspor v oblasti nákladů s využitím nástroje elektronických aukcí, výhod monobloku, řízení potenciálu zdravotní péče, využití všech zdrojů a úhrad od zdravotních pojišťoven odpovídající poskytnuté péči a je plně schopná ekonomicky vyrovnaného, stabilizovaného hospodaření. Měla, má a věřím, že i nadále bude mít pevné místo v síti zdravotnických zařízení Jihomoravského kraje a bude i nadále poskytovat kvalitní odbornou péči v rámci motto „Nemocnice TGM Hodonín – Vaše nemocnice“ a v nadcházejícím roce si budeme moci připomenout již 65. výročí jejího vzniku. Jihomoravský kraj navíc chce, aby jeho nemocnice měly od Nového roku se zdravotními pojišťovnami na lůžkovou péči dlouhodobější smlouvy.

Ráda bych touto cestou poděkovala všem zaměstnancům za každodenní obětavou, odpovědnou a vysoce odbornou práci pro zajištění kvalitní a bezpečné péče o naše klienty, jim a jejich blízkým za projevenou důvěru v naši nemocnici, zřizovateli - Jihomoravskému kraji za podporu a spolupráci.

MUDr. Věra Dostálová
ředitelka

I. PLNĚNÍ ÚKOLŮ V OBLASTI HLAVNÍ ČINNOSTI

I.1. Struktura a základní parametry organizace

Název organizace a základní parametry

Název zdravotnického zařízení:	NEMOCNICE TGM HODONÍN, příspěvková organizace
Sídlo:	Purkyňova 2731/11, 695 26 Hodonín
Právní forma:	příspěvková organizace
IČ:	00226637
Zapsána:	v Obchodním rejstříku u Krajského soudu v Brně, oddíl Pr, vložka 1228
Statutární zástupce:	MUDr. Věra Dostálová, ředitelka
Forma vlastnictví nemovitosti:	nestátní
Místo provozování:	Purkyňova 11, Hodonín majetek Jihomoravského kraje
Zřizovatel:	Jihomoravský kraj Brno, Žerotínovo náměstí 3/5, 601 82
Den zahájení provozu:	1. ledna 2003
Kontaktní údaje:	
Telefon:	518 306 111
Fax:	518 321 851
E-mail:	nemho@nemho.cz
Internetová adresa:	www.nemho.cz

Management (k 31. 12. 2016)

Ředitelka	MUDr. Věra Dostálová
Náměstkyně pro ošetřovatelskou péči, představitel managementu a zástupkyně ředitelky	Mgr. Naděžda Kwaśniewská
Náměstek pro zdravotní péči	prim. MUDr. Bohumil Holub
Hlavní ekonom	Ing. Václav Slovák
Vedoucí hospodářsko–technické správy	Ing. Petr Hořínek
Interní auditor	RNDr. Jaroslav Hanák
Asistentka ředitele – právník	Mgr. Alena Dekařová
Koordinační programový a projektový manažer	Mgr. Zdeněk Grombiřík

Odborná pracoviště:

Interní oddělení	prim. MUDr. Josef Novák
Chirurgické oddělení	prim. MUDr. Martin Man
Operační sály a centrální sterilizace	MUDr. Milan Třeštík - vedoucí lékař
Gynekologické oddělení	prim. MUDr. Jiří Nezdařil
Dětské oddělení	prim. MUDr. Anežka Kudličková
Anesteziologicko-resuscitační oddělení	prim. MUDr. Bohumil Holub
Radiodiagnostické oddělení	prim. MUDr. Vladimír Čapka
Oddělení laboratorní medicíny	Ing. Miroslava Hrdličková - pověřená řízením
Rehabilitační oddělení	prim. MUDr. Vladimír Kaprál
Gastroenterologické pracoviště	MUDr. Miluše Merlíčková - vedoucí lékař
Plicní středisko (TRN)	MUDr. Oto Urban - vedoucí lékař
Hemodialyzační středisko	prim. MUDr. Jitka Slivková
Odborný zástupce	MUDr. Věra Dostálová
Oddělení následné péče	prim. MUDr. Josef Novák
Odborný zástupce	Mgr. Naděžda Kwaśniewská
Ústavní lékárna a výdejna léků pro veřejnost	Mgr. Šárka Pavelková - vedoucí
Odborný zástupce	Mgr. Šárka Pavelková

Organizační schéma

Organizační schéma Nemocnice TGM Hodonín, p. o. je na obrázcích [Obrázek 1 - 4](#) \\192.168.10.11\ekonomove\Zprávy o činnosti\Zpráva o činnosti 2016\finál\Zpráva o činnosti 2016.doc

Organizační změny v průběhu roku

V průběhu roku 2016 nedošlo k žádné organizační změně ve struktuře nemocnice.

Certifikáty

Nemocnice TGM Hodonín, příspěvková organizace je držitelem těchto certifikátů:

Certifikát systému managementu kvality ve shodě s normou ISO 9001:2016

Akreditace Oddělení laboratorní medicíny ČSN EN ISO 15189:2013

Certifikát o ověření kvality a bezpečí poskytovaných zdravotních služeb

Certifikát systému managementu společenské odpovědnosti organizací ČSN 01 0391:2013

EURO CERT group

Certifikační orgán č. 3115 certifikující systémy managementu
akreditovaný ČIA podle ČSN EN ISO/IEC 17021-1:2016

vydává

CERTIFIKÁT

který je dokladem, že společnost

Nemocnice TGM Hodonín, příspěvková organizace

Purkyňova 11
695 26 Hodonín
IČ: 00226637

v oboru

**zdravotnické služby a související
obslužné činnosti**

zavedla a udržuje systém managementu
kvality splňující požadavky

ČSN EN ISO 9001:2016

Platnost certifikátu stanovena do:	26.4.2018
Registrační číslo certifikátu:	5412/2016
Datum prvního vydání certifikátu:	2.5.2006

V Rostokách, dne 12.7.2016



Ing. Dagmar Pastýřiková
vedoucí certifikačního orgánu



EURO CERT CZ, a.s., Lidická 531, 252 63 Rostoky, IČ: 26699117, DIČ: CZ26699117
Tel.: +420 234 222 111, e-mail: info@eurocert.cz, web: www.eurocert.cz



Signatář EA MLA
Český institut pro akreditaci, o.p.s.
Olšanská 54/3, 130 00 Praha 3

vydává

v souladu s § 16 zákona č. 22/1997 Sb., o technických požadavcích na výrobky, ve znění pozdějších předpisů

OSVĚDČENÍ O AKREDITACI

č. 47 / 2016

Nemocnice TGM Hodonín, příspěvková organizace
se sídlem Purkyňova 11, 695 26 Hodonín, IČ 00226637

pro zdravotnickou laboratoř č. **8056**
Laboratoře Oddělení laboratorní medicíny

Rozsah udělené akreditace:

Laboratorní vyšetření v oblasti lékařské mikrobiologie, klinické biochemie, hematologie, imuno hematologie, transfuzní služba a odběr venózní krve vymezené přílohou tohoto osvědčení.

Toto osvědčení je dokladem o udělení akreditace na základě posouzení splnění akreditačních požadavků podle

ČSN EN ISO 15189:2013

Subjekt posuzování shody je při své činnosti oprávněn odkazovat se na toto osvědčení v rozsahu udělené akreditace po dobu její platnosti, pokud nebude akreditace pozastavena, a je povinen plnit stanovené akreditační požadavky v souladu s příslušnými předpisy vztahujícími se k činnosti akreditovaného subjektu posuzování shody.

Toto osvědčení o akreditaci nahrazuje v plném rozsahu osvědčení č.: 363/2014 ze dne 09.06.2014, popřípadě správní akty na ně navazující.

Udělení akreditace je platné do **01.02.2021**

V Praze dne 01.02.2016



Ing. Jirí Růžička, MBA
ředitel
Českého institutu pro akreditaci, o.p.s.





EURO CERT CZ, a.s.

Lidická 531, 252 63 Roztoky, IČ 266 99 117,
držitel oprávnění na základě rozhodnutí Ministerstva zdravotnictví
č.j.: MZDR 7463/2013/OZS ze dne 9.9.2013 pro hodnocení kvality
a bezpečí poskytovaných zdravotních služeb

vydává

CERTIFIKÁT

o ověření kvality a bezpečí poskytovaných zdravotních služeb

který je dokladem, že poskytovatel zdravotních služeb

**Nemocnice TGM Hodonín,
příspěvková organizace
Purkyňova 11, 69526 Hodonín
IČ: 00226637**

v oboru zdravotnické služby a související obslužné činnosti - léčebně rehabilitační péče, ošetrovatelská péče

zavedl a udržuje systém managementu splňující požadavky
hodnotících standardů kvality a bezpečí lůžkové zdravotní péče
vyplývající z požadavků zákona č. 372/2011 Sb., ve znění
pozdějších předpisů, a vyhlášky č. 102/2012 Sb., o hodnocení
kvality a bezpečí lůžkové zdravotní péče.



Platnost certifikátu je stanovena:	31.8.2019
Registrační číslo certifikátu:	04/2016
Datum prvního vydání certifikátu:	7.10.2013

V Roztokách, 1. 9. 2016

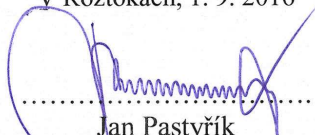
.....
Jan Pastyřík
vedoucí certifikačního orgánu



EURO CERT group

Certifikační orgán pro certifikaci
systémů managementu č. 3115

vydává

CERTIFIKÁT

který je dokladem, že společnost

**Nemocnice TGM Hodonín,
příspěvková organizace**
Purkyňova 11, 69526 Hodonín
IČ: 00226637

**v obou zdravotnické služby a související obslužné
činnosti**

zavedla a udržuje
**system managementu
společenské odpovědnosti
organizací**

**splňující požadavky
ČSN 01 0391:2013**

Platnost certifikátu je stanovena do:	5.10.2017
Registrační číslo certifikátu:	C001/2014
Datum prvního vydání certifikátu:	6.10.2014

V Rostokách, dne 6.10.2014



.....
Ing. Dagmar Pastyříková
Vedoucí certifikačního orgánu

EURO CERT CZ, a.s., Lidická 531, 252 63 Rostoky, IČ: 26699117, DIČ: CZ26699117
Tel.: +420 234 222 111, email: info@eurocert.cz, web: www.eurocert.cz

Organizační schéma k 31. 12. 2016
Nemocnice TGM Hodonín, příspěvková organizace

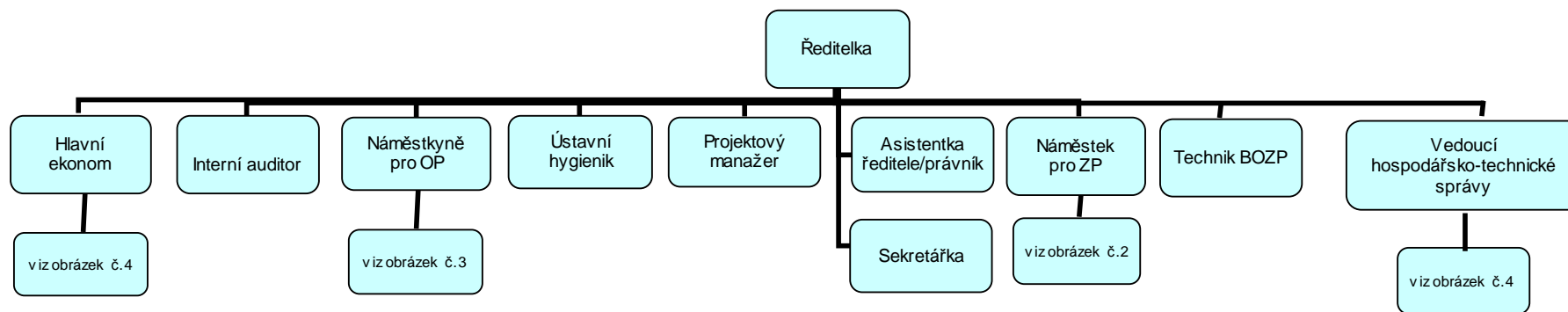

MUDr. Věra Dostálová
ředitelka

Obrázek 2

Náměstek pro zdravotní péči

Nemocnice TGM Hodonín,
příspěvková organizace
příspěvková organizace

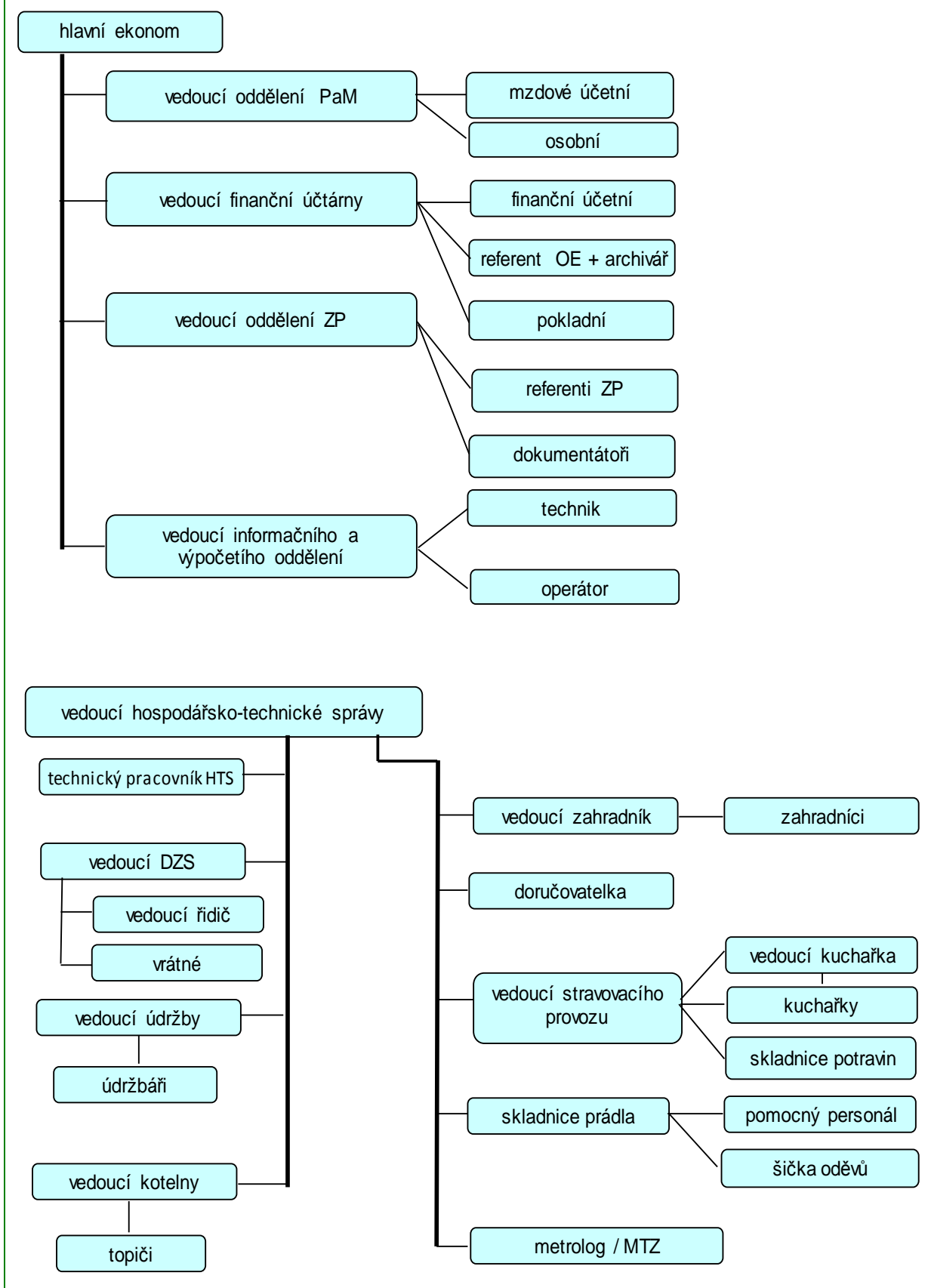

Obrázek 3

Náměstkyně pro ošetrovatelskou péči

Nemocnice TGM Hodonín,
příspěvková organizace

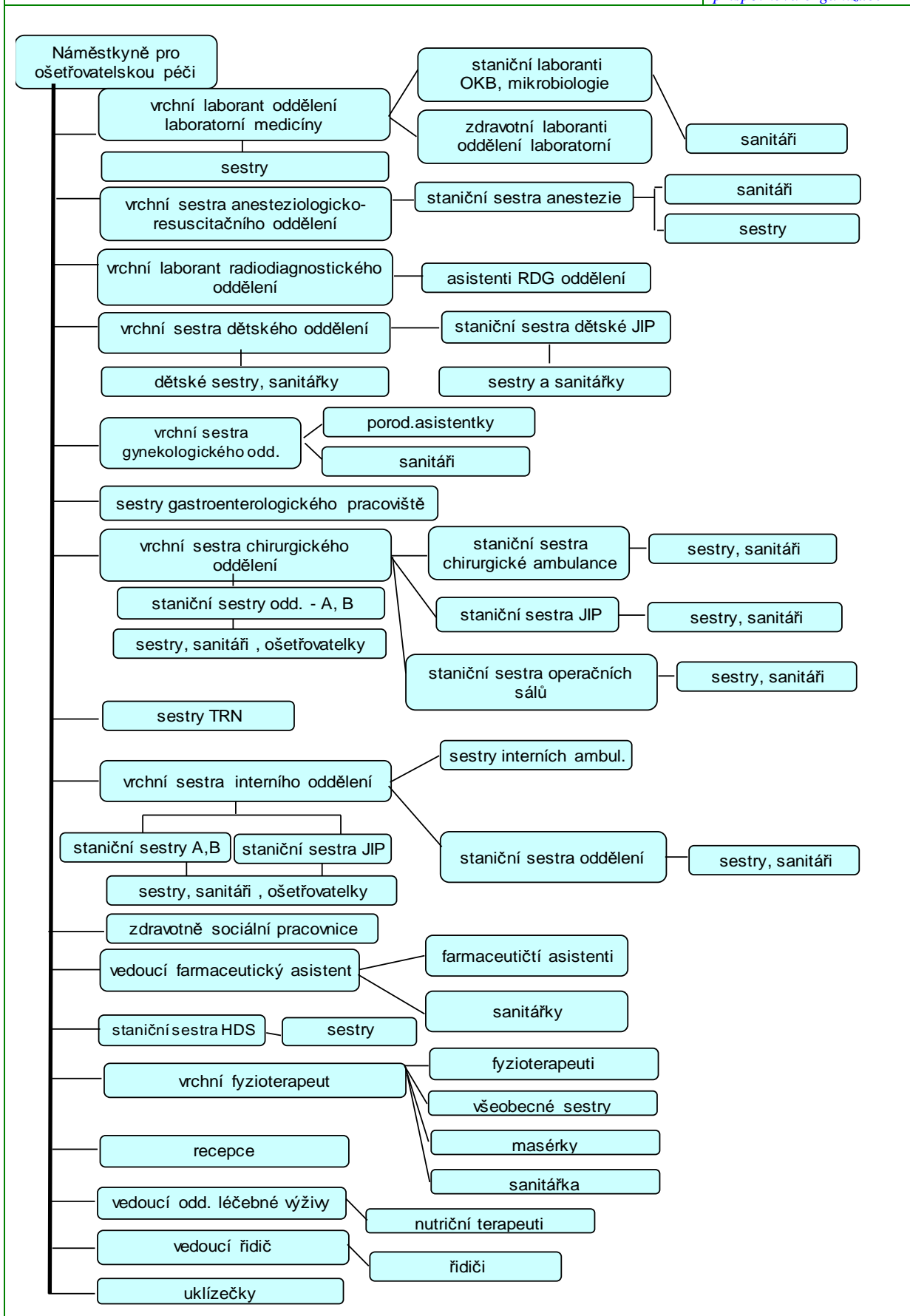

Obrázek 4

Hlavní ekonom + vedoucí HTS

Nemocnice TGM Hodonín,
příspěvková organizace

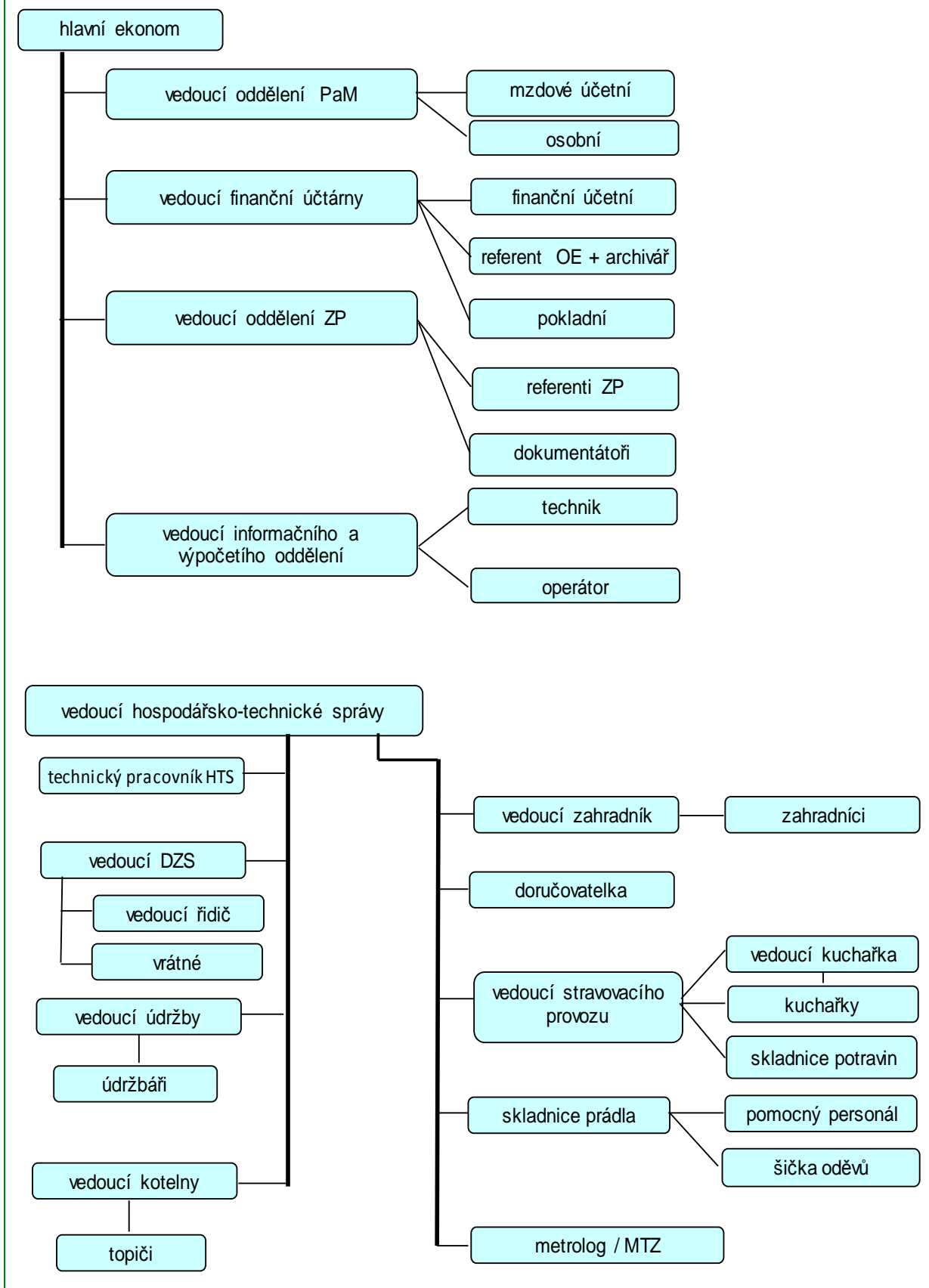

Konkrétní kroky k optimalizaci nemocnice

Hospodaření organizace

V roce 2016 nemocnice pokračovala dále ve vyrovnaném hospodaření a včasném placení svých závazků dodavatelům. Celkové náklady byly proti roku 2015 vyšší o 22 524 tis. Kč, což představuje nárůst o +5,4 %. Toto poměrně velké zvýšení nákladů bylo způsobeno zejména nárůstem osobních nákladů dle nařízení vlády, ale také vyššími náklady na prodané zboží v lékárně pro veřejnost a vyšším čerpáním nákladů na zdravotní materiál pro navýšení výkonů zdravotní péče a vyšším počtem zaměstnanců. V oblasti lůžkové péče došlo k poklesu výkonů jak v bodech, tak i ukončených hospitalizacích (-129 proti roku 2015), největším problémem však bylo neplnění casemixu (-384 bodů proti roku 2015). Tento výsledek bude mít negativní vliv na úhrady a nemocnice očekává srážky od ZP zejména od VZP. Velký výpadek akutní lůžkové péče částečně eliminovala stanice odborné ošetrovatelské péče (OOP) při interním oddělení, která dosáhla proti roku 2015 zvýšení výkonů o 3 511 tis. Kč, za což patří dík všem zaměstnancům tohoto pracoviště a zejména primáři interního oddělení. Lépe se také vyvíjela situace v ambulantní péči, zejména vlivem vysokého nárůstu péče u odbornosti 128 (hemodialýza) (+16 % proti roku 2015). Je však otázkou, jestli budou zdravotní pojišťovny ochotny tuto zdravotní péči uhradit, protože dle úhradové vyhlášky je maximální úhrada zastropována 3 % proti úhradě roku 2015.

Výnosy byly o 24 361 tis. Kč vyšší, což je zvýšení o +5,8 % proti roku 2015 zejména z důvodu vyšších záloh na zdravotní péči, které byly navýšeny na uhrazení zvýšených tarifních platů o 5 %, ale také vyšším prodejem léků v lékárně pro veřejnost a proúčtováním výnosů zdravotních pojišťoven z minulých let. Nemocnice za rok 2016 dosáhla kladného hospodářského výsledku po zdanění ve výši **10 429** tis. Kč a umazala opět část kumulované ztráty z minulých let.

Tabulka 1		Hlavní ukazatelé nemocnice		<i>Nemocnice TGM Hodonín, příspěvková organizace</i>	
Sledovaný ukazatel	měr. jednotka	2015	2016		
Výkony akutní lůžkové péče	body	130 917 700	130 189 028		
Výkony ambulancí a komplementu	body	201 319 884	214 024 965		
Počet ukončených hospitalizací	počet	8 277	8 148		
Casemix lůžkové části, grouper_2016	hodnota	7 903	7 519		
Dosažený Casemix index nemocnice	koeficient	0,954	0,923		
Náklady nemocnice	tis. Kč	413 524	436 047		
Výnosy nemocnice	tis. Kč	422 116	446 477		
Hospodářský výsledek	tis. Kč	8 592	10 429		

I přes problém v počtech hospitalizací a nedosaženém casemixu v hospitalizační péči je nutné poděkovat všem zaměstnancům nemocnice, lékařům, farmaceutům, zdravotním sestřám, pomocnému personálu i THP za aktivní přístup, kterým byly tyto výsledky dosaženy. Vedení nemocnice se pokusí vyjednat se zdravotními pojišťovnami úhradu hemodialyzační péče, což by mohlo výrazně snížit výpadek hospitalizací.

Příznivě se vyvíjela situace také u lékárny pro veřejnost, která navýšila tržby za prodané léky a zdravotní materiál o **4 102** tis. Kč (zvýšení o 12,5 % proti roku 2015) přesto, že musí čelit konkurenci ostatních lékáren ve městě Hodonín, zejména síti lékáren Dr. Max.

Konkrétní kroky k optimalizaci v ekonomické oblasti

Jako prioritu pro rok 2017 vidíme i přes další navýšení platů a nedostatečné krytí tohoto navýšení ze strany úhrad zdravotních pojišťoven udržet vyrovnané hospodaření a dosáhnout plné eliminace kumulované ztráty, která ještě zbývá z let, kdy nemocnice vykazovala ztrátové hospodaření.

K zajištění vyrovnaného hospodaření musíme mimo dosažení požadovaného casemixu a počtu hospitalizací, také optimalizovat počty zaměstnanců na úroveň, při které je naše nemocnice za současné skladby odborností a při platbách od zdravotních pojišťoven zajistit požadovanou úroveň zdravotní péče.

Zaměříme se na správné vykazování výkonů hospitalizační péče, aby naše nemocnice zbytečně nepřicházela o úhrady, které jí právem náleží. Budeme školit naše lékaře ve správném vykazování, a chceme, aby dál fungoval kodér DRG, který bude na správnost vykazování zdravotní péče dohlížet.

V oblasti ambulantní péče a komplementu musíme postupovat tak, abychom zdravotní péči, kterou poskytneme také dostali zaplacenou.

Chceme dál pokračovat v obnově a modernizaci přístrojového vybavení a pokračovat v obměně vozového parku DZS.

Dále chceme pokračovat ve snižování nákladů na nákup léků a zdravotních prostředků a energií ve spolupráci se společností CEJIZA i zapojením vlastního nákupu formou e-aukčí. Rovněž musíme dál pokračovat v prověřování ztrátových ambulancí i lůžkových oddělení.

V návaznosti na vývoj finanční situace nemocnice chceme dále snižovat dobu úhrady faktur našim dodavatelům s cílem dosáhnout max. 60 denní splatnosti.

Hodnocení a cíle v oblasti léčebně preventivní péče

Ukazatel	Ukazatelé zdravotní péče		Nemocnice TGM Hodonín, příspěvková organizace
	2015	2016	
Počet lůžek celkem	200	200	
% využití lůžek	82,9	83	
Průměrná ošetrovací doba	6,86	7,02	
Počet ošetrovacích dnů	59 352	60 641	
Počet hospitalizací	8 630	8 654	
Počet úmrtí	402	344	
Počet ambulantních vyšetření	142 169	145 774	

V roce 2016 se mírně zvýšil počet hospitalizací (vlivem stanice odborné ošetrovatelské péče), stejně jako počet ošetrovacích dnů, ambulance provedly mírně vyšší počet vyšetření jako v roce 2015.

V rámci neustálého zvyšování kvality a bezpečí poskytované péče byl i v roce 2016 nadále rozvíjen individuální přístup k pacientům, jsou monitorována a vyhodnocována nastavená kritéria kvality - nozokomiální nákazy, prevalence dekubitů, sledování stavu výživy pacientů, pádů, mimořádných událostí. Velký důraz je kladen na hygienu rukou. V roce 2016 pokračovalo sjednocování ošetrovatelské a lékařské dokumentace, obojí je vedena jak v elektronické podobě, tak písemné podobě, vždy jednou za 3 měsíce provádíme její

kontrolu (hospitalizovaných i ambulantních pacientů) s vyhodnocením a určením nápravných opatření.

Všechny provozy a oddělení nemocnice jsou certifikovány podle ČSN EN ISO 9001:2016, proběhla úspěšná recertifikace. Oddělení laboratorní medicíny je akreditováno Českým institutem pro akreditaci podle normy ČSN EN ISO 15189:2013 o zdravotnických laboratořích, a v roce 2016 proběhla úspěšná reakreditace, jejíž platnost je do roku 2021. Nemocnice je držitelkou Certifikátu společenské odpovědnosti, proběhla úspěšná recertifikace.

2 x ročně probíhá anketa spokojenosti hospitalizovaných, ale také ambulantních pacientů, v roce 2016 současně také anketa spokojenosti zaměstnanců.

V rámci lékové politiky se pravidelně scházela Léková komise, která aktualizovala pozitivní lékové listy, jak v lécích ústavní lékárny, tak výdejny pro veřejnost. Sleduje se využití léků z nabídky „Pozitivního lékového listu“, plnění dosáhlo 59,8 %. V oblasti preskripce došlo k překročení stanovených limitů. Hlavními důvody bylo navýšení počtu pacientů diabetiků vyžadujících náročnou terapii v diabetologické ambulanci, navýšení spotřeby nízkomolekulárních heparinů v důsledku přísného dodržování předpisů v rámci prevence tromboembolické nemoci u rizikových pacientů a rizikových gravidních žen, zavedení moderních antikoagulačních přípravků – hlavně v oblasti kardiologie.

Ve všech odbornostech uplatňujeme v rámci možností nejmodernější vyšetřovací a léčebné procesy dle doporučených standard jednotlivých odborných společností, rozvíjíme poradnu pro stomiky a pro chronické rány v působnosti chirurgické ambulance. Velmi kladně je také hodnocena činnost kardiostimulačního střediska interního oddělení. Chirurgická operativa se i nadále specializuje na nádory střev a konečníku, je úzká spolupráce s gastroenterologickým pracovištěm pro dospělé, spolupráce s onkologickou ambulancí a následně pak s Centrem klinické onkologie Fakultní nemocnice Brno - Bohunice. Nadále provozujeme poradnu pro HIV - anonymní a bezplatné vyšetřování, nově i anonymní a bezplatné vyšetření hepatitidy typu B a C a syfilis - financováno z grantu Ministerstva zdravotnictví ČR.

Lékaři i nelékařští pracovníci se pravidelně aktivně i pasivně zúčastňují odborných seminářů pořádaných jednak v naší nemocnici – dle Plánu výcviku jednotlivých oddělení a celé nemocnice, jednak v rámci odborných společností, jak v České republice, tak i v zahraničí (Slovensko, Rakousko). Publikují osvětové články v regionálním tisku a statě s odbornou tématikou v odborných časopisech jednotlivých lékařských společností.

Hlavním cílem v oblasti léčebně preventivní činnosti je i nadále poskytování kvalitní odborné a bezpečné péče podle nejmodernějších dostupných poznatků lékařské vědy za využití dostupné nejmodernější lékařské techniky. Samozřejmostí je kvalitní komunikace s pacienty a jejich blízkými, a to na všech úrovních péče.

Významná pozitivní prezentace nemocnice

V roce 2014 naše nemocnice přijala nové logo, jehož součástí je i slogan „Vaše nemocnice.“ Důležitým významem tohoto hesla je mimo jiné i pozitivní prezentace jména nemocnice.

Pozitivní prezentace nemocnice musí být vnímána jednak našimi zaměstnanci, kdy během roku 2016 nemocnice pořádala zajímavé přednášky pro zdravotnický personál s tématy z jednotlivých oborů radiologie a intenzivní medicíny, interny, gastroenterologie, gynekologie, chirurgie, neurochirurgie a kardiologie ve spolupráci s vyššími odbornými pracovišti krajských i fakultních nemocnic.

V květnu jsme uspořádali svoji již XII odbornou konferenci Hodonínský den sester na téma „Nové trendy v moderním ošetrovatelství,“ kde přednášeli i lékaři a zdravotní sestry z naší nemocnice:

➤ Rehabilitační oddělení

Bc. Zuzana Tóthová a Bronislava Ivičičová „Nové metody v prevenci a léčbě bolesti zad“

➤ Stanice odborné ošetrovatelské péče

Anna Bušková „Jak přežít stárnutí“

➤ Onkologická ambulance

MUDr. Josef Drbal „Specifická role sestry v péči o onkologické pacienty“

➤ Gynekologické oddělení

MUDr. Tereza Bílská „Farmakologické ukončení těhotenství a novinky v očkování proti rakovině děložního čípku“

➤ Anesteziologicko- resuscitační oddělení

prim. MUDr. Bohumil Holub „Pohled na ošetrovatelskou péči na ARO oddělení“

➤ Chirurgická ambulance

Markéta Symerská, Lenka Dobešová, Jarmila Slobodová „Stomie – vývoj jde dál“

➤ Chirurgické oddělení

Markéta Vavrysová, Ladislava Salajková, Hana Brüchová

„Chirurgická léčba dekubitů NPWT“

➤ Pracoviště hematologie a transfuzní služby

Anna Zahrádková, Hana Jurkovičová „Registrace dárců kostní dřeně na našem pracovišti“

➤ JIP chirurgické oddělení, ARO

Mgr. Jana Stáncová, Mgr. Růžena Uherková „Bazální stimulace – začínáme již u nás“

➤ RDG oddělení

Bc. Alexandra Bolebruchová „Virtuální kolonoskopie a využití moderních technik pomocí insuflátoru“

➤ Nemocniční lékárna

Jaroslav Adamec, PharmDr. Vadim Vyskočil „Příprava cytostatik“

Naše nemocnice úzce spolupracuje s Městem Hodonín na projektu „Zdravé město a MA 21“, v rámci kterého jsme společně v dubnu uspořádali osvětovou akci „Střevo Tour,“ kdy zdravotní sestřičky z gastroenterologie odpovídaly na dotazy týkající se preventivního vyšetření tlustého střeva a konečníku. V květnu následovala další osvětová akce, a to Fairtradová svačinka, kdy jsme měli možnost degustovat dobroty od našich zaměstnanců, od kuchařek z naší jídelny i z Fairtradového obchodu Na Zemi. Ke konci roku jsme uspořádali akci, Mobilní testovací sanitka, kdy se zájemci mohli nechat bezplatně otestovat na přítomnost viru HIV v krvi.

Významnou pozitivní prezentací nemocnice byla bez pochyb i akce Den otevřených dveří, během které se, jak už název napovídá, otevřenou dveře nemocnice pro všechny návštěvníky. Ti, co přišli, měli možnost navštívit nově zrekonstruovaná pracoviště – Hemodialyzační středisko a JIP interního oddělení, skiagraficko – skiaskopickou stěnou na Radiodiagnostickém oddělení, také se seznámili s metodou prevence bolesti zad či s kampaní „Čisté ruce.“ Zájemci si mohli nechat změřit tělesné hodnoty – krevní tlak, cukr v krvi, váhu, tuk a jiné.

V září 2016 uspořádalo naše Hemodialyzační středisko odbornou konferenci k oslavám již 40. výročí HDS. Sjeli se jak hosté z vyšších nefrologických pracovišť fakultních nemocnic, vedení a přednostové jednotlivých oddělení hodonínské nemocnice, tak i bývalí a současní zaměstnanci střediska.

Ke Světovému dni diabetu si MUDr. Lucie Nekvapilová připravila přednášku na téma „Diabetes Mellitus“, ta se uskutečnila 10. listopadu v oranžerii Lázní Hodonín. Účastníci přednášky se kromě témat příčin a prevence seznámili s informacemi o aktuálních aplikacích léčby a využili příležitosti ke změření hladiny cukru.

Lékařky dětského oddělení MUDr. Michaela Takáčová a MUDr. Soňa Foltýnová s kazuistikou "Bolesti břicha - trichobezoár" zabodovaly na Festivalu kazuistik v Žilině, přednáška byla zařazena mezi oceněné a následně byla taktéž na Slovensku publikována v „Pediatrii“. MUDr. Soňa Foltýnová se prezentovala také na Festivalu kazuistik v Luhačovicích..

V průběhu celého roku se představitelé Nemocnice TGM Hodonín, p. o. účastní setkání se zástupci Města Hodonína, se starosty spádových obcí, aby je informovali o novinkách, aktuálním dění v nemocnici a o plánech budoucích.

Nemocnice TGM Hodonín, p. o. pravidelně přispívá články do měsíčníku Hodonínské listy. V roce 2016 se prezentovala těmito články:

- Únor – Ohlédnutí za rokem 2015
- Březen – Co bychom měli vědět o tříselné kýle
- Duben – Nemocnice získala nový digitální skiaskopický rentgen
- Květen – Když zdravotní klauni léčí
- Červen – Fajradová svačinka, Hodonínský den sester
- Červenec – Den otevřených dveří, Přistávací plocha slouží už rok, Světový den dárců krve
- Srpen – Bazální stimulace, Canisterapie
- Září – Poradna HIV rozšiřuje bezplatné služby, veřejná sbírka na sanitku
- Říjen – Začala očekávaná rekonstrukce kanalizace a příjezdové cesty, ordinace lékařů Rehabilitačního oddělení se stěhují, Hemodialyzační středisko slaví 40 let
- Listopad – Jihomoravský kraj podpořil obměnu nemocničních lůžek
- Prosinec – Nemocnici posílily dvě nové sanitky

Zaměstnanci se mají možnost seznamovat s chodem a novinkami, týkající se naší nemocnice prostřednictvím Nemocničního zpravodaje, který vychází 1x za čtvrtletí. Avšak o dění v nemocnici chceme informovat i veřejnost, a to můžeme prostřednictvím webových stránek nemocnice nebo prostřednictvím sociální sítě Facebook, které jsou pravidelně aktualizovány. Dalším významným informačním kanálem je i Rádio Jih, které vysílá spoty o našich připravovaných akcích. V říjnu se ředitelka nemocnice MUDr. Věra Dostálová účastnila živého vstupu v Rádiu Jih, kde pohovořila o hlavních změnách v nemocnici, které v roce 2016 nastaly, především o rozšíření služeb v HIV poradně, stěhování ordinace RHB lékařů do bývalé lékárny v blízkosti hlavní brány do nemocnice a o dlouho očekávané rekonstrukci kanalizace a příjezdové cesty.

Sponzorské dary

Dary – Rezervní fond

- **Finanční dary účelově neurčené celkem ve výši 354 tis. Kč.**

Mezi největší dárce patří:

Alois Janoušek	100 tis. Kč
Miroslav Havel	99 tis. Kč
Dagmar Lysá	80 tis. Kč

- **Finanční dary účelově určené celkem ve výši 28 tis. Kč.**

Město Hodonín	10 tis. Kč	– lineární dávkovač
MND Hodonín	18 tis. Kč	– infuzní pumpa

Dary jsou schválené Radou JMK.

- **Hmotné dary**

Hmotné dary do rezervního fondu organizace neobdržela.

Podrobný rozpis darů viz oddíl VI. 4. Rozbor rezervního fondu.

Dary – Investiční fond

- **Finanční dary investiční účelově neurčené celkem ve výši 530 tis. Kč.**

Jedná se o dary veřejné sbírky na obnovu sanitek.

- **Finanční dary investiční účelově určené**

Dary účelově určené investiční organizace neobdržela.

- **Hmotné dary**

Hmotné dary do investičního fondu organizace neobdržela.

Podrobný rozpis darů viz oddíl VI.2. Rozpis čerpání investičního fondu.

Mimořádné události

V roce 2016 zaznamenala nemocnice 5 mimořádných událostí.

Dne 14. 3. v 7.30 hodin oznámil vedoucí zahradník, že došlo k pádu stromu na střechu budovy garáže. Proběhla likvidace stromu, pořízena fotodokumentace.

V pondělí 18. 4. v 7.00 hodin zjistil pracovník IT, že nám hacker napadl webové stránky. Technici informovali společnost e-Brána, která webové stránky spravuje. Došlo ke změně hesel, tento útok se opět opakoval následující den, technici spustili nad stránkami bezpečnostní nástroje, útok se opakoval další den. Na základě spuštěných nástrojů, technici provedli potřebná opatření, která byla dostatečná.

Dne 29. 4. došlo při převozu pacientek k přeběhnutí zvěře před sanitním vozidlem, řidič prudčeji zabrzdil a u pacientky došlo ke zranění hlavy, ošetřena. Pacientka nebyla připoutána, opakované poučení pacientů.

Dne 5. 5. v 11.00 hodin se při polohování pacientky na operačním stole gynekologické ambulance ulomila nožní část stolu, nedošlo ke zranění pacientky. Nákup nového operačního stolu.

Dne 23. 6. při sestupu po schodech z hematologické ambulance došlo díky uvolněnému zábradlí k pádu, pacientka utrpěla lehčí zranění, byla ošetřena a monitorována.

I.2. Léčebně preventivní péče

Léčebně preventivní péče - úvod - seznam odborností a oddělení

Lůžková oddělení:

Tabulka 3	Počty lůžek		Nemocnice TGM Hodonín, příspěvková organizace
	obor	NZZ	JIP
Vnitřní lékařství	46	9	55
OOP	39		39
Sociální lůžka	4		4_docházející pozastavena
Chirurgie	47	7	54
Pediatric	20	4	24
Gynekologie	20		20
ARO		4	4
celkem	176	24	200

Ambulantní složka:

Ambulance – interní, osteologická, diabetologická, endokrinologická, gastroenterologická, kardiologická, nefrologická, rehabilitační, hematologická, neurologická, onkologická, dětská, dětská nefrologická, dětská endokrinologická, dětská ambulance pro rizikové děti, chirurgická a traumatologická, gynekologická, nutriční.

Hemodialyzační středisko - 12 dialyzačních monitorů, nepřetržitý provoz, k 31. 12. 2016 bylo v chronickém dialyzačním programu 92 pacientů a bylo provedeno celkem 11 203 dialýz

Poradny: cévní, koloproktologická, stomická, pro chronické rány, pro poruchy tukového metabolismu, HIV.

Komplementární složka: Radiodiagnostické oddělení (RDG, Sono, CT), Oddělení laboratorní medicíny (OKB, mikrobiologie, hematologicko – transfúzní) – nepřetržitý provoz. Patologie – pitevni provoz, histologická a cytologická vyšetření (s výjimkou screening, gynekologické cytologie) zajišťuje na základě smluvního vztahu akreditovaná laboratoř MDgK-plus, spol. s r. o. Brno. Screeningovou gynekologickou cytologií zajišťuje akreditovaná laboratoř Cytohisto s. r. o. Břeclav, rovněž na základě smluvního vztahu.

Lékařská služba první pomoci (LSPP):

Pro dospělé – v době pondělí až pátek od 17.00 do 22.00 hodin zajišťována lékařem interního oddělení – průměrný počet ošetřených pacientů ve všední dny je 10, v nepracovních dnech zajišťují praktičtí lékaři v době od 8.00 do 20.00 hodin – průměrný počet pacientů ošetřených v těchto dnech je 25.

Pro děti a dorost - v době pondělí až pátek od 17.00 do 22.00 hodin zajišťována lékařem dětského oddělení - průměrný počet ošetřených pacientů ve všední dny je 5, v nepracovní dny od 8.00 do 20.00 službu zajišťovali praktičtí lékaři pro děti a dorost, průměrný počet ošetřených pacientů je 20.

Tabulka 4	Základní údaje			Nemocnice TGM Hodonín, příspěvková organizace
	Akutní lůžková péče	2014	2015	2016
Počet DRG případů		8 105	8 165	8 034
Casemix (suma relativních vah případů)		7 127	7 768	7 463
Casemix index (relativní váha na jeden případ)		0,8793	0,9514	0,9289
Celková úhrada za hospitalizace v Kč		202 455 191	204 105 797	203 977 697
Základní sazba v Kč (úhrada / casemix)		28 406,79	26 275,21	27 331,86

Tabulka 5 Lůžková péče v nemocnici

Oddělení	2014					2015					2016											
	Počet lůžek k 31.12.	Průměrná ošetrovací doba	Využití lůžek v %	Casemix (celkový)	Počet případů	Počet lůžek k 31.12.	Průměrná ošetrovací doba	Využití lůžek v %	Casemix (celkový)	Počet případů	Počet lůžek k 31.12.	Průměrná ošetrovací doba	Využití lůžek v %	Casemix (celkový)	Počet případů	Přepoč. počet lékařů na lůžk. odd.	Přepoč. počet sester u lůžka	Přímé mzdové náklady + OON (účet 521) v Kč	Náklady ³⁾ v Kč	Výnosy v Kč	Výsledek hospodaření v Kč	
interna	46	4,6	83,3	2 472	2 898	46	4,9	91,1	2 395	2 895	46	4,9	88,7	2 323	2 851	8,59	18,18	16 100 668	33 163 601	34 149 561	985 960	
infekční																						
TRN																						
neurologie																						
psychiatrie																						
pediatrie	20	3,7	72,0	642	1 104	20	3,6	72,5	633	1 027	20	3,5	73,0	663	1 122	3,42	8,75	6 744 494	11 089 633	10 079 018	-1 010 615	
novorozenecké																						
gynekologie	20	4,2	72,3	584	1 237	20	4,0	70,5	744	1 225	20	4,3	70,3	740	1 135	3,48	9,08	10 255 938	17 879 298	15 796 837	-2 082 461	
porodní																						
chirurgie	47	3,7	71,5	2 389	2 691	47	3,8	73,0	2 685	2 772	47	3,7	67,2	2 572	2 647	7,45	19,33	19 477 208	44 363 199	42 612 384	-1 750 816	
ortopedie																						
urologie																						
ORL																						
oftalmologie																						
dermatovenerologie																						
rehabil. a fyz. med.																						
následná péče 24																						
následná péče 05	43	28,8	91,5	0	0	43	33,8	89,9	0	0	43	37,1	96,2	0	0	1,00	7,67	7 485 043	16 488 755	20 201 108	3 712 352	
interna JIP	9	4,8	92,8	218	143	9	4,1	73,3	159	138	9	4,9	90,2	112	147	1,55	16,80	9 638 621	22 607 423	20 794 534	-1 812 889	
neurologie JIP																						
pediatrie JIP	4	2,5	128,6	17	41	4	2,52	128,29	11	23	4	2,4	132,9	17	30	1,30	9,50	6 128 204	9 506 123	9 035 227	-470 896	
gynekologie JIP																						
chirurgie JIP	7	3,8	91,7	105	38	7	4,07	91,51	161	34	7	4,1	90,9	145	41	1,90	11,61	7 698 120	14 715 825	14 587 787	-128 038	
ARO lůžkové	4	10,7	92,7	736	55	4	12,5	97,19	980	51	4	10,2	92,3	891	61	3,87	15,75	11 072 400	20 203 780	28 736 336	8 532 556	
ORKO																						
Celkem lůžková odd.	200	6,8	82	7 164	8 207	200	6,9	82,9	7 768	8 165	200	7,0	83,0	7 463	8 034	32,56	116,67	94 600 697	190 017 637	195 992 791	5 975 154	
ARO anestezie a dospívání																		5 518 959	8 492 690	13 161 864	4 669 174	
Hemodialýza																		9 158 576	29 248 668	50 295 488	21 046 821	
Ambulance (vč. příjmové ambulance)																		26 722 469	47 273 173	49 080 329	1 807 156	
SVLS - radiologie a zobrazovací metody																		9 618 008	19 525 642	23 690 347	4 164 705	
SVLS - klinická biochemie																		5 812 972	18 770 156	29 654 428	10 884 272	
SVLS - mikrobiologie																		4 192 690	10 324 148	9 985 323	-338 825	
SVLS - hematologie vč. transfúzní služby																		4 910 318	9 716 524	9 111 750	-604 775	
SVLS - nukleární medicína																						
SVLS - patologie																		92 635	278 814	304 029	25 215	
SVLS - ostatní																		7 809 114	13 591 087	11 432 207	-2 158 879	
Doprava nemocných raněných a rodiček																		3 494 530	7 984 890	8 604 053	619 163	
Ústavní lékárna ¹⁾																		4 683 823	40 472 385	43 453 538	2 981 153	
Správní režie ²⁾																		13 207 109	26 245 365	935 519	-25 309 846	
Doplňková činnost																		17 819	236 655	775 059	538 404	
Odpisy organizace celkem																			13 869 640			-13 869 640
ORGANIZACE CELKEM⁴⁾																		189 839 720	436 047 474	446 476 727	10 429 253	

Tabulka 6 SVLS tabulka B						Nemocnice TGM Hodonín, příspěvková organizace	
Oddělení	Přepočt. počet lékařů	Přepočt. počet nelékařských povolání podle zákona č. 96/2004 Sb.	2012	2013	2014	2015	2016
			Celkový počet provedených vyšetření	Celkový počet provedených vyšetření	Celkový počet provedených vyšetření	Celkový počet provedených vyšetření	Celkový počet provedených vyšetření
radiologie a zobrazovací metody	6,1	11,0	44 975	45 791	47 432	49 456	49 327
z toho CT			6 495	6 649	6 569	7 149	7 404
mamografie							
angiografie							
mikrobiologie	1,0	10,6	70 301	67 477	66 751	64 972	67 872
hematologie	0,9	10,0	98 655	103 982	104 077	99 803	98 005
biochemie	0,8	14,1	421 024	436 282	448 433	492 684	517 993
patologie		0,4					
lékárna		6,8					
centrální sterilizace		3,0					
rehabilitace (fyzioterapie)		16,5	68 599	66 391	68 564	63 313	64 747

Komentář k vybraným ukazatelům - SVLS tabulka B

V roce 2016 se vyznačoval poklesem počtu vyšetření na RDG, u CT byl nárůst vyšetření o 3,6 %.

V oblasti OLM pokračoval pokles vyšetření u hematologie.

K nárůstu vyšetření došlo u OKB (+ 5,1 %) a mikrobiologie (+ 4,5 %), k mírnému nárůstu došlo také u rehabilitace (+ 2,3 %).

Tabulka 7 Ambulance tabulka C

 Nemocnice TGM Hodonín,
 příspěvková organizace

AMBULANCE	2 012			2 013			2 014			2 015			2 016		
	Počet vyšetření	Přepoč. počet lékařů*	Přep.počet nelékař. povolání*	Počet vyšetření	Přepoč. počet lékařů*	Přep.počet nelékař. povolání*	Počet vyšetření	Přepoč. počet lékařů*	Přep.počet nelékař. povolání*	Počet vyšetření	Přepoč. počet lékařů*	Přep.počet nelékař. povolání*	Počet vyšetření	Přepoč. počet lékařů*	Přep.počet nelékař. povolání*
interní a osteologická ambulance	12 046	1,2	2,8	12 662	0,7	2,0	13 357	1,3	2,0	11 550	0,1	2,0	11 067	0,1	2,3
diabetologická ambulance	2 336	0,1	1,0	3 146	0,3	1,0	3 814	0,5	1,0	3 821	0,6	1,0	4 105	0,6	1,0
endokrinnologická ambulance	3 770	0,9	1,0	4 056	0,9	1,0	3 741	0,9	1,0	3 300	0,9	1,0	3 419	0,9	1,2
gastroenterologická ambulance	7 525	1,1	3,0	7 669	1,1	3,0	7 280	1,1	3,0	7 073	1,1	3,0	7 451	1,1	3,3
kardiologická ambulance I.	2 916	2,0	3,0	2 572	1,0	1,0	2 193	0,8	1,0	2 109	0,8	0,5	2 095	0,8	0,5
kardiologická ambulance II.	2 067	0,0	0,0	2 936	0,7	2,0	2 489	0,8	2,0	2 673	0,8	2,5	2 608	0,8	2,5
nefrologická ambulance	4 818	1,7	1,0	4 402	1,7	1,0	4 279	0,7	1,0	3 859	0,7	0,7	4 399	0,5	0,5
hemodialyzační středisko	9 521	0,3	15,0	9 290	0,3	16,7	9 400	1,3	16,3	9 704	1,5	16,5	11 339	2,1	17,5
rehabilitační ambulance	7 440	1,7	1,0	8 596	2,1	1,0	9 599	2,0	1,0	7 384	2,0	1,0	7 218	2,0	1,0
hematologická ambulance	18 373	0,4	1,8	20 025	0,2	2,4	20 128	0,1	2,4	19 398	0,1	2,4	20 516	0,1	2,4
plicní středisko	6 199	1,0	2,0	6 387	1,0	2,0	6 273	1,0	2,0	6 109	1,0	2,0	5 768	1,0	2,0
neurologická ambulance	5 820	0,8	2,0	7 138	1,0	2,0	8 725	1,8	2,0	8 848	1,8	2,0	9 165	1,8	2,5
dětská ambulance + riziková a nefrologická poradna	4 607	0,7	1,0	4 538	0,7	1,0	4 327	0,9	1,0	4 194	1,0	1,0	4 299	1,2	1,0
onkologická ambulance	5 236	0,0	1,5	5 826	0,0	1,5	5 787	0,0	1,5	5 805	0,0	1,5	6 267	0,0	1,5
chirurgická a traumatologická ambulance	32 299	2,3	8,0	32 237	2,3	8,0	34 523	2,3	8,0	34 020	2,5	10,0	33 674	2,5	11,3
gynekologická ambulance + těhotenská poradna	6 665	0,6	2,0	7 488	0,7	2,0	7 675	0,6	2,0	7 066	0,7	2,0	6 573	0,4	2,0
nutriční ambulance	252	0,0	0,0	468	0,0	0,0	457	0,0	0,0	416	0,0	0,0	797	0,0	0,0
ARO ambulance	4 989	2,1	5,0	4 980	2,2	5,0	5 041	2,4	5,0	4 840	2,2	5,2	5 014	2,0	5,0
Celkem ambulance	136 879	16,7	51,1	144 416	16,7	52,7	149 088	18,4	52,2	142 169	17,6	54,4	145 774	17,7	57,4

Komentář k vybraným ukazatelům - ambulantní péče tabulka C

Proti roku 2015 došlo u specializovaných ambulancí k nárůstu počtu vyšetření o 3 605, nejvíce se na tom podílela hemodialýza a hematologická ambulance (+ 2 753 vyšetření), dále pak nefrologická ambulance (+ 540) a onkologická ambulance (+ 462).

V počtech vyšetření tak specializované ambulance byly výše jako úroveň roku 2015.

Pozitivně působilo i vyšší čerpání ZUM proti roku 2015 nárůst o + 624 037,- Kč, zejména vlivem hemodialýzy.

Tabulka 8 Lékárna					<i>Nemocnice TGM Hodonín, příspěvková organizace</i>	
LÉKÁRNA	v tis. Kč	2012	2013	2014	2015	2016
Výdej na recepty		15 896	16 412	24 966	23 543	32 625
Přímý prodej		1 406	1 625	1 762	1 837	1 898
Výdej na poukazy		1 936	2 567	2 939	3 299	3 448
Výdej léků pro nemocnici		25 309	25 043	24 374	24 759	24 643
Výdej SZM pro nemocnici		39 581	41 329	39 443	41 342	44 750

Tabulka 9 Operace tabulka E					<i>Nemocnice TGM Hodonín, příspěvková organizace</i>			
Název oddělení	Počet velkých operací (operační sály)				Počet reoperací (operační sály)			
	2013	2014	2015	2016	2013	2014	2015	2016
chirurgie	1 934	1 969	1 895	1 990	6	4	4	8
z toho laparoskopické	338	387	386	335				
oční								
ORL								
ortopedie								
z toho laparoskopické								
gynekologie	438	373	383	383	0	0	0	0
z toho laparoskopické	307	296	311	312				
urologie								
z toho laparoskopické								
Celkem	2 372	2 342	2 278	2 373	6	4	4	8
Počet porodů	2013	2014	2015	2016				
	0	0	1	1				

Vybrané údaje u 40 nejčetnějších bází (řazeno od nejčetnějších k méně četným)

Tabulka 10		Základní údaje ZUM_ZULP					Nemocnice TGM Hodonín, příspěvková organizace				
Báze	Popis	počet případů	ZULP v Kč na 1 případ	ZUM v Kč na 1 případ	případy s CC v %	případy s MCC v %	počet případů				
							časové outliers	z toho horní outliers	materiálové outliers	z toho horní outliers	
0837	KONZERVATIVNÍ LÉČBA PROBLÉMŮ SE ZÁDY	456	69	9	24	3	9	4	29	29	
0638	JINÉ PORUCHY TRÁVICÍHO SYSTÉMU	352	308	172	29	14	10	7	46	46	
1309	DILATACE, KYRETÁŽ A KÓNIZACE	348	113	53	18	3	7	7	11	11	
0542	SRDEČNÍ ARYTMIE A PORUCHY VEDENÍ	267	152	12	35	4	4	2	14	14	
0535	SRDEČNÍ SELHÁNÍ	261	474	8	48	11	7	3	26	26	
1304	DĚLOŽNÍ A ADNEXÁLNÍ VÝKONY PŘI CA IN SI	255	288	10 567	20	7	3	3	1	1	
0819	ARTROSKOPIE	212	6	782	6	1	0	0	25	25	
0441	PŘÍZNAKY, SYMPTOMY A JINÉ DIAGNÓZY DÝ	207	387	69	47	15	5	1	24	24	
1031	HYPOVOLÉMIE A PORUCHY ELEKTROLYTŮ	201	23	1	27	54	4	0	4	4	
1470	HROZÍCÍ POTRAT	192	29	0	13	10	5	3	6	6	
1132	INFEKCE LEDVIN A MOČOVÝCH CEST	184	938	7	48	8	5	5	14	14	
0933	PORANĚNÍ KŮŽE, PODKOŽNÍ TKÁŇ A PRSU	166	190	0	31	4	2	2	9	9	
0704	LAPAROSKOPICKÁ CHOLECYSTEKTOMIE	156	610	12 518	14	6	2	2	0	0	
0134	CÉVNÍ MOZKOVÁ PŘÍHODA S INFARKTEM	133	417	68	23	11	5	2	2	2	
0815	VÝKONY NA HORNÍCH KONČETINÁCH	132	338	4 549	11	3	0	0	6	6	
0633	DIVERTIKULITIDA, DIVERTIKULÓZA A ZÁNĚTL	120	1 282	42	33	11	2	2	17	17	
0608	LAPAROTOMICKÉ VÝKONY PŘI TŘÍSELNÉ, STE	117	113	565	17	5	1	1	9	9	
0637	JINÁ GASTROENTERITIDA A BOLEST BŘICHA	117	109	8	21	16	2	0	13	13	
2332	JINÉ FAKTORY OVLIVŇUJÍCÍ ZDRAVOTNÍ STA	117	166	773	32	7	7	4	16	16	
1830	SEPTIKÉMIE	111	5 211	376	42	51	16	6	9	9	
0511	IMPLANTACE TRVALÉHO KARDIOSTIMULÁTO	110	227	38 929	29	7	5	5	0	0	
0435	INFEKCE A ZÁNĚTY DÝCHACÍHO SYSTÉMU	107	1 176	110	65	15	4	1	3	3	
0436	PROSTÁ PNEUMONIE A DÁVIVÝ KAŠEL	106	1 998	78	50	23	8	2	11	11	
0601	VELKÉ VÝKONY NA TLUSTÉM A TENKÉM STŘE	105	4 708	16 975	32	28	3	2	22	22	
0812	VYJMUTÍ VNITŘNÍHO FIXAČNÍHO ZAŘÍZENÍ	100	9	5	12	4	3	2	0	0	
0631	PEPTICKÝ VŘED A GASTRITIDA	94	2 058	216	35	11	3	2	16	16	
0808	VÝKONY NA KYČLÍCH A STEHENNÍ KOSTI, KRO	89	2 948	10 888	37	17	5	3	0	0	
1030	DIABETES, NUTRIČNÍ A JINÉ METABOLICKÉ P	86	294	18	35	6	1	1	5	5	
0609	ANÁLNÍ A STOMICKÉ VÝKONY	82	23	3 594	15	1	0	0	32	32	
0606	LAPAROSKOPICKÉ VÝKONY PŘI TŘÍSELNÉ, ST	81	227	12 941	7	0	0	0	0	0	
2033	ŠKODLIVÉ UŽÍVÁNÍ A ZÁVISLOST NA ALKOHO	74	14	3	23	0	3	3	4	4	
1464	POTRAT S DILACÍ A KYRETÁŽÍ, ASPIRAČNÍ	73	241	84	10	5	5	5	18	18	
0832	ZLOMENINA NEBO DISLOKACE, KROMĚ STEH	72	120	217	15	4	3	2	9	9	
0533	AKUTNÍ INFARKT MYOKARDU	71	1 261	85	34	21	12	6	15	15	
1134	MOČOVÉ KAMENY BEZ EXTRAKORPORÁLNÍ L	71	122	0	18	0	0	0	0	0	
0333	EPIGLOTITIS, OTITIS MEDIA, INFEKCE HORN	68	115	0	37	10	2	2	3	3	
0547	JINÉ PORUCHY OBĚHOVÉHO SYSTÉMU	64	110	6	44	2	1	1	2	2	
0811	VÝKONY NA KOLENU, BÉRCI A HLEZNU, KRON	63	351	3 591	21	5	0	0	0	0	
0732	PORUCHY PANKREATU, KROMĚ MALIGNÍHO	62	2 836	830	32	11	0	0	8	8	
0538	PERIFERNÍ A JINÉ VASKULÁRNÍ PORUCHY	61	696	0	25	5	5	1	2	2	

Zajištění zdravotnických služeb či odborností, které nemocnice nezajišťuje svými zaměstnanci, ale potřebuje je ke své činnosti

Specializovaná vyšetření pro naši nemocnici zajišťují:

laboratorní metody -	Synlab Czech s. r. o., MDgK - plus, spol. s r. o., FN u sv. Anny Brno, FN Brno – Bohunice, Ústav soudního lékařství Brno, MOÚ Brno, IFCOR-99, s. r. o.
radiologické a zobrazovací metody	-Nemocnice Prostějov, Uherskohradišťská nemocnice a. s., Stomatologie spol. s. r. o. Hodonín, Nemocnice Kyjov, p. o.
patologická anatomie -	MDgK - plus, spol. s r. o., Brno, Cytohisto s. r. o., Břeclav

Pro zajištění specializovaných (např. neurochirurgických, torakochirurgických, angiochirurgických) operačních zákroků spolupracujeme s pracovišti vyššího stupně, a to zejména v Brně.

Dále využíváme služeb klinického psychologa, psychiatra, logopeda. Konsilia očního a kožního lékaře.

I.2.1.1. Dohody o činnosti:

Organizace zajišťuje zdravotnickou službu lékaři, se kterými má uzavřené dohody o pracích konaných mimo pracovní poměr.

Chirurgické oddělení:	2 lékaři – urolog, ortoped
Onkologická ambulance:	3 lékaři
Gynekologické oddělení:	2 lékaři
Gastroenterologická ambulance:	3 lékaři
Rehabilitační oddělení:	1 lékař
LSPP pro děti:	8 lékařů
LSPP pro dospělé:	5 lékařů
DZS:	1 lékař
Radiodiagnostické oddělení:	1 lékař

Dohody o provedení práce:

LSPP pro děti:	1 lékař
----------------	---------

I.2.1.2. Cizí zaměstnanci

ARO :	MUDr. Vladimír Salášek	úv. 0,20
	MUDr. Zuzana Šikudová	úv. 0,20
Chirurgické oddělení:	MUDr. Lubomír Hálka	úv. 0,20
Chirurgická ambulance:	MUDr. Soňa Hořínková	úv. 0,40

Zajištění ústavní pohotovostní služby (personální obsazení)

Ústavní pohotovostní služba je zajišťována zaměstnanci na základě dohod o pracovní činnosti.

Počet zaměstnanců zajišťujících zdravotní péči na pracovišti současně.

Ústavní pohotovostní služba	všední den od 15.30 do 07.00 hodin S, N, svátek od 07.00 do 07.00 hodin
Dětské odd., JIP nižší stupeň, ambulance	1 lékař
Chirurgické odd., JIP, operační sály	1 lékař, 1 lékař pohotovost - mimo pracoviště
Operační sály	2 všeobecné sestry – 1 instrumentářka se spec.
Chirurgická ambulance	1 lékař
Interní oddělení, JIP, HDS	1 lékař
HDS	3 všeobecné sestry, 1 - sestra pohotovost mimo pracoviště
Interní oddělení, ambulance	1 lékař, 1 všeobecná sestra
Gastroenterologie	1 lékař + všeobecná sestra
– pohotovost mimo pracoviště	
ARO	1 lékař, 1 lékař – pohotovost mimo pracoviště
ARO anesteziologie	1 všeobecná sestra
Gynekologické oddělení	1 lékař
RDG oddělení	1 lékař, 1 radiologický asistent
OLM – pracoviště klinické biochemie	1 zdravotnický laborant
OLM – pracoviště hematologie a TS	1 zdravotnický laborant
	ÚPS – S, N, svátek od 9.00 do 14.00 hod.
Lékárna - Výdejna pro veřejnost	1 farmaceut

Dohody o činnosti:

personální obsazení:

Chirurgické oddělení a JIP:	7 lékařů
Chirurgická ambulance:	8 lékařů
Gynekologické oddělení:	5 lékařů
ARO:	7 lékařů
Dětské oddělení a JIP:	9 lékařů
JIP interní a HDS:	7 lékařů
Interní oddělení a ambulance:	10 lékařů
Radiodiagnostické oddělení:	6 lékařů

Přehled zaevidovaných stížností a jejich řešení

V průběhu roku 2016 bylo řešeno celkem 5 stížností, z toho 1 částečně oprávněná a 4 neoprávněné:

- Stížnost příbuzného pacienta na postup lékařů interního oddělení. Stížnost byla uznána za neoprávněnou, lékaři interního oddělení postupovali v souladu s odborným lékařským postupem lege artis, nebylo zjištěno žádné pochybení ze strany lékařského personálu, pacientovi byla poskytnuta veškerá potřebná a dostupná zdravotní péče vzhledem k povaze jeho onemocnění a aktuálnímu zdravotnímu stavu.
- Stížnost dcery pacienta na lékaře LSPP pro dospělé při vyšetření pacienta. Stížnost byla uznána za neoprávněnou, nedošlo ze strany lékaře k žádnému pochybení, postup dle zásady lege artis.

- Stížnost pacientky na zdravotnický personál chirurgického oddělení během její hospitalizace. Stížnost byla uznána za částečně oprávněnou, ošetřující personál postupoval v rozporu s předpisy a etikou zdravotnických pracovníků, toto jednání jim bylo vytknuto.
- Stížnost příbuzného pacienta na postup lékaře interní příjmové ambulance. Stížnost byla uznána za neoprávněnou. Lékař interní příjmové ambulance postupoval správně, odborně, v souladu se zásadou lege artis, využil veškeré dostupné možnosti.
- Stížnost příbuzné pacientky na postup léčby při hospitalizaci pacientky na interním oddělení – stanici odborné ošetrovatelské péče a na lékařku neurologické ambulance. Stížnost postoupena z MZ ČR k přímému vyřízení. Stížnost byla uznána za neoprávněnou, lékařka neurologické ambulance postupovala v souladu s odborným lékařským postupem lege artis, nebylo zjištěno žádné pochybení ze strany této lékařky, pacientce byla poskytnuta veškerá potřebná a dostupná zdravotní péče během její hospitalizace na pracovišti OOP.

Spokojenost pacientů

Hodnocení spokojenosti zákazníka probíhá formou anonymních dotazníků u pacientů hospitalizovaných i ambulantních, tyto dotazníky jsou běžně distribuovány mezi pacienty dvakrát ročně. Sledování spokojenosti hospitalizovaných pacientů je jedním z indikátorů kvality zdravotní péče a nezdravotnických služeb v Nemocnici TGM Hodonín, p. o. od roku 2004 a pacienti pomáhají svými nápady zlepšit vnitřní i vnější prostředí nemocnice a komunikaci mezi pacienty a zdravotníky. Šetření proběhlo v měsíci dubnu a listopadu 2016, a to v ambulantní i hospitalizační části. Spokojenost pacientů se pohybovala od 86 % do 96 %. Výsledky ankety jsou vystaveny pro veřejnost na webových stránkách nemocnice.

Vzdělávací a osvětové akce pro veřejnost

Tříkrálová sbírka

Ve čtvrtek 7. ledna zavítali do naší nemocnice tři koledníci vykoledovat finanční podporu Tříkrálové sbírce, jejímž hlavním posláním je pomoc nemocným, handicapovaným, seniorům, matkám s dětmi v tísní a dalším sociálně potřebným skupinám lidí. Prostředky byly rozděleny na jednotlivé charitativní projekty pro lidi v nouzi. I letos bude znamenat sbírka přímou pomoc k udržení a k rozvoji sítě sociálně zdravotních služeb v našem regionu. Každoročně při této příležitosti žehnají tříkráloví koledníci svěcenou křídou i naši nemocnici. Nápis K+M+B, který při tom zanechávají na dveřích a zárubních nejsou počáteční písmena jmen „Tří králů“: Kašpar, Melichar a Baltazar, jak se lidově traduje, nýbrž zkratka latinského *Christus mansionem benedicat*: Kristus požehnej tomuto domu.

Veřejná sbírka

Po 10 ti letech končí Veřejná sbírka na obměnu nemocničních lůžek. Potřebnost koncepční obměny zastaralých a nevyhovujících lůžek si vedení nemocnice zařadilo do prioritního programu již více než před deseti lety. Vzhledem k ekonomické náročnosti záměru a nelehké situaci při financování zdravotnictví vyhlásila Nemocnice TGM v Hodoníně Veřejnou sbírku na obměnu nemocničních lůžek. V letech 2006 až 2009 se na kontě sbírky shromáždilo 750 tisíc Kč, za které se obměnilo 39 lůžek včetně stolků. Ve druhém kole sbírky, které probíhalo v letech 2010 až 2013, přispěla veřejnost částkou 350 tisíc Kč. Částka byla použita na pořízení 8 speciálních, cenově nákladnějších lůžek. Nejúspěšnějším kolem se stalo kolo třetí a poslední, které sice trvalo jen dva roky, ale na svém kontě shromáždilo 1 765 tisíc Kč. Za tuto částku bylo pořízeno dalších 53 lůžek včetně lůžek speciálních na zrekonstruované Hemodialyzační středisko. Kromě veřejnosti podpořily třetí kolo sbírky výrazně okolní obce a další významní sponzoři.

Nemocnice zahájila novou Veřejnou sbírku na obnovu sanitních vozů pro Dopravní zdravotní službu

Dopravní zdravotní služba nemocnice disponuje v současné době 12 vozy. Ty zajišťují převoz pacientů k odbornému vyšetření do nemocnice, jejich rozvoz domů po hospitalizaci i převoz na vyšší odborná pracoviště po celé republice. Zabezpečují také převoz pacientů do hemodialyzačního střediska. Vzhledem ke špatnému technickému stavu vozidel z důvodu dlouholetého provozu je nutno naléhavě řešit jejich obměnu. Vysoké pořizovací náklady však neumožňují nemocnici řešit tento problém radikálně, jak by potřebovala. Proces obnovy vozového parku začal již v roce 2013, kdy byla zakoupena první sanitka z dotace Města Hodonín. V následujícím roce naše nemocnice využila pomoc zřizovatele Jihomoravského kraje a vyměnila další sanitku po hranici životnosti za novou. V roce 2015 nemocnice v započatém trendu pokračovala, kdy opětovně pomohlo Město Hodonín. Další moderní sanitka tak může poskytovat odpovídající a bezpečné přepravní služby. Přes tuto výraznou pomoc stále chybí vyřadit z provozu devět vozů. V roce 2016 si proto vytyčila nemocnice smělejší úkol s plánem zakoupit vozy dva. Vlastní investiční zdroje však musí vkládat i do nového přístrojového vybavení. Proto se při nákupu sanitek neobejde bez pomoci z jiných finančních zdrojů. Inspirována úspěšnou sbírkou na obnovu nemocničních lůžek se nemocnice rozhodla vyhlásit veřejnou sbírku i na zajištění finančních prostředků pro výměnu sanitních vozů. Sběrka, která začala 1. února 2016, byla povolena Krajským úřadem Jihomoravského kraje a byl na ni zřízen speciální sbírkový účet č. 115-1471930217/0100. Veřejnost má možnost na sbírku přispět i v areálu nemocnice vložím příspěvku do pokladničky, která je umístěna u „Recepce.“ Odhadovaná pořizovací cena nového vozu činí 1,2 mil. Kč.

Setkání se starosty spádových obcí

Dne 9. 2. se v kongresovém sále Lázní Hodonín uskutečnilo pracovní jednání starostů spádových obcí, na které byla pozvána i ředitelka nemocnice MUDr. Věra Dostálová. Ta využila této příležitosti, aby zástupcům obcí nejen poskytla aktuální informace o činnosti a plánech nemocnice, ale především poděkovala za finanční podporu sbírky na obnovu nemocničních lůžek.

Benefiční koncert na podporu sanitních vozidel

Chrám sv. Vavřince v Hodoníně se ve středu 6. dubna stal místem mimořádné sváteční události. Zpěvák a hudebník Petr Bende se po čtyřech letech opět vrací do Hodonína, aby podpořil nemocnici v její snaze získat prostředky pro veřejnou sbírku. Videogastroskop pro dětské oddělení tentokrát střídá potřeba výměny sanitních vozů, které jsou z velké části ve špatném technickém stavu a mnoho let již přesluhují svou životnost. Kromě upozornění na zahájení sbírky pro sanitku chce benefičním koncertem vedení nemocnice poděkovat veřejnosti a donátorům za podporu veřejné sbírky na obměnu nemocničních lůžek. Celý výtěžek ze vstupného byl věnován ve prospěch sbírky, která se rozrostla o 37 776,- Kč.

„I s Vámi můžeme vyměnit staré sanitky za nové.“

Nemocnice podpořila kampaň „Střevo tour“

Gastroenterologického pracoviště, kterému opětovně MZ ČR vydalo Osvědčení o splnění podmínek k provádění screeningu nádorů kolorekta s platností do 31. 12. 2018, se opětovně aktivně zapojilo do osvětového projektu „Střevo tour.“ V pátek 29. dubna na hlavní světelné křižovatce v Hodoníně odpovídaly sestřičky na dotazy zájemců z řad veřejnosti na téma možnosti preventivního vyšetření tlustého střeva a konečníku. Společně se sdružením OnkoMaják, které přivezlo do Hodonína obří maketu tlustého střeva, tak nemocnice podpořila kampaň potřeby včasného předcházení onkologickému onemocnění kolorektálním karcinomem.

Fairtradové odpoledne v nemocnici

V pondělí 16. května museli organizátoři sice přesunout, již tradiční happeningovou akci, do útrob jídelny, ale ani krupobití, které se sneslo na zahradní areál nemocnice, neodradilo zaměstnance od toho, aby přišli degustovat letošní nabídku fairtradových dobrot. Ochutnávala se fairtradová káva, čaj a čokoláda, mrkvová bábovka, vločková buchta a koláčky, cookies, celozrnný štrůdl, pomazánka z cizrny a další laskominky. Největšímu zájmu se těšily právě výrobky z kulinářské dílny pracovníků nemocnice a nemocniční kuchyně. Autoři vybrali k jejich přípravě ingredience zdravé výživy, které kampaň fair trade přímo propaguje.

Nemocnice TGM Hodonín, p. o., je první a stále jedinou nemocnicí v ČR, která se k oslavě Světového dne pro fair trade přidala. Ochutnávkou fairtradových výrobků podporuje myšlenku zachování důstojných podmínek pro spravedlivý obchod s řemeslníky rozvojových zemí. Na trhu potravin se tak právě pro tyto země může otevřít cesta například k odpovídající dostupnosti zdravotní péče.

XII. Hodonínský den sester

V multifunkčním sále Evropa v Hodoníně se ve středu 18. května sešli všeobecné sestry a lékaři na společné jednodenní odborné konferenci. Témata pro naše diskuze a konference vybíráme podle aktuálního dění, ale také nám jde o to, představovat témata nová. Tentokrát jsme se zaměřili na „Nové trendy v moderním ošetřovatelství.“ Konference byla pořádána pod záštitou starosty Města Hodonína Mgr. Milana Lúčky. Pozváni přijali člen Rady Jihomoravského kraje Ing. Antonín Tesařík, místostarostové Města Hodonína Mgr. Jiří Janda a Mgr. Ladislav Ambrozek, ředitel Nemocnice Milosrdných bratří Brno, p. o., MUDr. Josef Drbal, ředitelka Nemocnice Kyjov, p. o., Mgr. Danuše Křiváková, ředitel Nemocnice Břeclav, p. o. MUDr. Jiří Jurník, ředitelka Fakultní nemocnice s poliklinikou Skalica a.s. Ing. Renáta Kormanová a další významní hosté. Přednášky byly seřazeny do dvou programových bloků. Tuto akci, která má již svou tradici, považujeme za vydařený důkaz touhy zdravotnických pracovníků po sebevzdělávání. Usuzujeme tak každoročně dílem ze spokojených tváří a z množství pokládaných věcných dotazů.

Den dětí

Mezinárodní den dětí je jeden z mála svátků v České republice, který se všude a s velkou radostí slaví. Jeho historie je poměrně dlouhá, již ve 20. letech minulého století se upozorňovalo na to, že děti jsou budoucnost národa, byla přijata první Deklarace práv dětí a 1. červen byl vyhlášen Mezinárodním dnem dětí. Nejen rodina, ale celá společnost má nezastupitelnou úlohu ve formování jejich práv a životů. I naše nemocnice ve spolupráci s odborovými organizacemi přispívá k oslavám dětského dne nějakým tím dárečkem. Děti a vnoučata zaměstnanců tak vyrazily 21. května do ZOO v Brně, aby se o týden později, 29. května, mohly sejít v parku nemocnice a společně si zasoutěžit. Odměnou za absolvování dovednostních stanovišť, které tradičně připravilo Středisko volného času v Hodoníně, pro ně byly nejen mlsky a další praktické ceny. Čekala je i ukázka sanitky Zdravotnické záchranné služby Jihomoravského kraje, techniky a výstroje Policie ČR, Městské policie a Sboru dobrovolných hasičů. V teplém květnovém počasí se velkým lákadlem stala i možnost uhašení cvičného požáru proudem vody. Dětem se také představil zlatý retrívr Baron, který v rámci Canisterapie začal se svým pánem navštěvovat stanici odborné ošetrovatelské péče naší nemocnice. Na tvářích dětí byla vidět spokojenost, a to byla zase ta nejlepší odměna pro nás, dospělé. Vedení nemocnice děkuje všem zaměstnancům nemocnice a spolupřátelům za zdařilou organizaci oslav svátku pro naše nejmenší.

Dobrovolní dárce

Čtrnáctý červen je již tradičně Světovým dnem dárců krve. Připomíná ty, kteří se dobrovolně a nezištně rozhodli darovat část sebe pro záchranu druhého člověka. Výchova k bezpříspěvkovému dárcovství krve a oceňování dárců krve patří k hlavním úkolům každé společnosti. K této kampani se již potřinácté připojila i naše nemocnice „Dnem otevřených dveří“ na Pracovišti hematologie a transfuzní služby Oddělení laboratorní medicíny. V úterý 14. června tak přišlo darovat krev více než 30 dobrovolných dárců. Hlavně prvodárci pak měli možnost seznámit se s postupy při zpracování, uchování a expedici krve. Za přítomnosti zástupců zdravotních pojišťoven poděkovala všem dárcům ředitelka nemocnice MUDr. Věra Dostálová, starosta Města Hodonína Mgr. Milan Lúčka, předsedkyně Oblastní výkonné rady Českého červeného kříže MUDr. Olga Míčková a za partnera akce, obchodní ředitel společnosti Bio-Rad spol. s.r.o., Ing. Michal Pohludka, Ph.D.

Krev je nejcennější tekutinou na světě, kterou přes veškerý vědecký pokrok nelze jakkoliv nahradit. Darování krve je jedinečným darem člověka člověku. Dárce "vstupuje" do života nemocného, do jeho léčby a umožňuje tak zachránit jeho ohrožený život.

Canisterapie

Canisterapie, jinak také psí terapie, u nás funguje již řadu let. Je to podpůrná léčebná metoda speciálně vycvičeným psem pod dohledem akreditovaného canisterapeuta. Má prokazatelný vliv na psychologickou a sociálně-integrační stránku člověka. Je o zapomenutí na starosti, navození pocitu domova, kontaktu, pohlazení, možnosti dát pamlsek, ale například i o rozpohybování se v rámci rekonvalescence po úrazu či operaci. Od května se rozhodla využít této terapie i naše nemocnice. Pravidelně každých čtrnáct dnů na stanici odborné ošetrovatelské péče Interního oddělení přijíždí zkušený canisterapeut Milan Doktor z Lipova se svým zlatým retrívrem. Baron je ušlechtilý a majestátný „pan“ pes, jehož vlídné oči a přátelská povaha si získají každého. Jejich návštěva působí jako příjemné zpestření stereotypního dne a rozptýlení. Společně se svým pánem plní úlohu doktora po zdravotnických zařízeních již šest let.

Bazální stimulace

Bazální stimulace je vědecký pedagogicko-ošetrovatelský koncept podporující vnímání, komunikaci a pohybové schopnosti člověka. Nemocnému nabízí jasné, cílené a známé informace (stimuly) o sobě samém nebo jeho okolí. K základním prvkům patří jasné a cílené doteky, správné polohování s ohraničováním těla, koupele, masáže, vestibulární a vibrační stimulace. K nastavbovým prvkům patří stimulace chuťovými, zvukovými, čichovými, optickými podněty. V naší nemocnici s tímto konceptem pracujeme od ledna 2016 na anesteziologicko-resuscitačním oddělení a JIP chirurgického oddělení. Využíváme prvky základní stimulace a ve spolupráci s příbuznými prvky nastavbové. Velmi důležitým prvkem, se kterým se můžete setkat i na našich pracovištích, je INICIÁLNÍ DOTEK. Nečekané doteky, manipulace nebo zvuky mohou u pacientů se sníženým stupněm vnímání vyvolávat pocit strachu a nejistoty. Abychom tomuto předešli, je třeba dát klientovi jasně najevo, kdy začíná a kdy končí naše přítomnost a činnost u něho. Tuto informaci mu můžeme poskytnout pomocí cíleného, tzv. iniciálního doteku. Jedná se o pevný a zřetelný dotek celou dlaní, na předem určeném místě na těle pacienta, jemuž musí předcházet oslovení. Místo doteku musí být dobře přístupné (nejvhodnější je rameno, ev. paže pacienta). Každý příchozí o něm musí být informován, což zajišťuje informační tabulka na viditelném místě u lůžka, kde je napsáno jméno pacienta a místo iniciálního doteku. Iniciální dotek musí respektovat a provádět veškerý personál (sestry, sanitáři, ošetroující lékaři, fyzioterapeuti, konziliáři...)

Bazální stimulace respektuje pacientovu autonomii, důstojnost a jeho názor, využívá jeho dosavadní životní návyky, zkušenosti a vzpomínky. Do ošetrovatelské péče vnáší lidskost.

Dráček Hasík navštívil malé pacienty

Včasným přivoláním složek integrovaného záchranného systému mohou být při záchraně životů a majetku nápomocné i děti. To si dobře uvědomují i mladí hasiči města Hodonína, kteří navštěvují, v době prázdnin s preventivně výchovným programem „Hasík CZ“ například dětské tábory nebo malé pacienty v okolních nemocnicích. Dráček Hasík, symbol projektu, zavítal společně s požárníky v pátek 22. července i mezi děti hospitalizované na dětském oddělení. Setkání s Hasíkem jim tak přineslo nejen oživení při pobytu v nemocnici, ale i poznání práce hasičů a poučení, jak se chovat v krizových situacích při ohrožení požárem.

Pachatel dopaden, usvědčila ho krev

V pondělí 1. srpna navštívily ředitelka Nemocnice TGM Hodonín, p. o. MUDr. Věra Dostálová a vrchní laborantka OLM Mgr. Zuzana Uříčáková letní rehabilitační pobyt, který pořádá Společnost pro podporu lidí s mentálním postižením v České republice, z. s., SPMP ČR pobočný spolek Hodonín. Účastníci pobytu, kteří v krásném prostředí CHKO Bílé Karpaty v rekreačním středisku Kopánky v rámci táborové hry „Detektivní příběhy“ řeší zapeklité případy, potřebovali v jednom z nich usvědčit pachatele podle krve, kterou zanechal na místě činu. A proto se obrátili s prosbou o pomoc právě na NTGM, aby se seznámili se způsobem, jak určit krevní skupinu a co vše je možné zjistit z krve. Nás jako organizátory pobytu velmi těší, že nám zástupci nemocnice vyšli vstříc a nejen, že přijeli, ale okamžitě se nechali vtáhnout do děje naší táborové hry a s maximálním nasazením a trpělivostí celé dopoledne věnovali našim detektivům. Velmi si návštěvy paní ředitelky i vrchní laborantky vážíme a děkujeme jim, že jsme s jejich pomocí a podporou mohli účastníkům našeho pobytu připravit program, který bychom bez této spolupráce nedokázali vlastními silami zajistit a připravit. Díky jejich pomoci se našim detektivům podařilo vyřešit případ a odhalit pachatele.

Poradna rozšiřuje bezplatné služby

Jak už jistě víte, Nemocnice TGM Hodonín, p. o. podala v roce 2013 pomocnou ruku lidem z Hodonína a okolí, a podpořila tak vznik HIV poradny, jejíž hlavní náplní je bezplatná, anonymní osobní i telefonická konzultace a předtestové poradenství. Avšak stejný důraz je kladen i na prevenci tohoto onemocnění, a proto NTGM nabízí díky grantům z Města Hodonína preventivní výukové programy Hrou proti AIDS pro střední školy, které zabezpečují odborné pracovnice Státního zdravotního ústavu v Brně. Nemocnice spolu s Městem Hodonínem také podporuje Světový den boje proti AIDS, kdy jsme do našeho města v loňském roce pozvali testovací sanitku, která za odpoledne otestovala bezmála 40 zájemců. A tak díky pozitivnímu ohlasu a velkému zájmu z řad veřejnosti jsme se rozhodli testovací sanitku pozvat do Hodonína i letos. Za tři roky provozu HIV poradny došlo k výraznému nárůstu vyšetřených osob, jen za posledních sedm měsíců poradna poskytla 103 telefonních a 48 osobních konzultací. Bohužel, nejen ve světě, ale i u nás v ČR se potýkáme s nárůstem dalších, dnes již opomíjených, přesto ale závažných a často se vyskytujících se onemocnění jako je hepatitida B, C nebo syfilis. Právě proto se NTGM rozhodla díky podpoře Ministerstva zdravotnictví ČR nabídnout od 1. 8. 2016 v rámci HIV poradny navíc i odběr zcela bezplatně. Díky rozšíření těchto služeb bylo našim klientům zapotřebí zajistit vhodnější místo s moderním vybavením a dostatkem soukromí, a tak se HIV poradna od 1. 9. stěhuje do své vlastní ordinace. Ordinační doba zůstává i nadále stejná, a to každý pátek od 7.30 do 15.30 hodin. Můžete využít i telefonních konzultací na HIV, hepatitidu či syfilis na čísle 605 711 181, které je vyhrazeno pouze pro poradnu.

Ordinace lékařů Rehabilitačního oddělení v nových prostorách

Od 2. září přichází Rehabilitační oddělení s výraznými provozními změnami. Ty spočívají v přestěhování ordinací lékařů ze suterénu hlavní budovy do samostatné přízemní budovy situované v blízkosti hlavního vjezdu do nemocnice. Pro pacienty to znamená, že pokud jsou objednáni či se chtějí objednat na vyšetření k lékaři nebo na placenou službu (radiální rázová vlna, plynové injekce, aplikace soft laseru...), půjdou k vyšetření právě tam. Pacienti, kteří již mají nebo budou mít potvrzeny termíny k fyzioterapeutům, budou na rehabilitační procedury docházet rovnou do suterénu hlavní budovy na Rehabilitační oddělení. Od uvolnění současných ordinací si oddělení především slibuje zkrácení čekacích dob.

Hemodialyzační středisko slaví 40 let

9. března 1976 bylo díky iniciativě tehdejšího primáře interního oddělení a vedoucího lékaře nemocnice prim. MUDr. Jindřicha Berky, jako deváté v Československu a v tomto roce druhé v Jihomoravském kraji, slavnostně otevřeno v hodonínské nemocnici dialyzační středisko. Zpočátku zabezpečovalo péči pro pacienty z okresu Hodonín, Břeclav a Uherské Hradiště. Hodonínská hemodialýza postupně procházela vývojem očišťovacích metod, které se rozvíjely na specializovaných pracovištích fakultních nemocnic a i ona byla svědkem závratného vývoje těchto technik až do jejich dnešní podoby. Významným dnem se stal 24. květen 1976, kdy byla v nově vytvořených prostorách v 1. patře hlavní budovy, zahájena první dialýza. Pracoviště zde setrvalo 13 let, tj. do roku 1989. V prvním roce bylo středisko vybaveno jedním přístrojem americké výroby značky TRAVENOL. Dne 15. října 1977 byla ve FN Brno transplantována ledvina první pacientce našeho střediska. V roce 1979 se v rámci rozšiřování provozu zřídila pro dialýzu úpravna vody. Tímto opatřením byl umožněn nákup nových přístrojů. Od roku 1976 do současnosti byla celkem 116 pacientům střediska provedena transplantace ledviny v transplantačních centrech v Praze, Brně a Olomouci. Od zřízení střediska se prováděly také akutní dialýzy a hemoperfuze (12. května 1979 – první hemoperfuze v Jihomoravském kraji) u pacientů s otravami, ať už suicidální pokusy nebo otravy chemickými přípravky a houbami. 10. - 12. října 1983 uspořádalo středisko 14. Celostátní nefrologickou konferenci ve Strážnici. Zúčastnila se jí řada zahraničních hostů z Berlína, Luzernu, Giessenu, Rostocku a Londýna. Počet pacientů se stále rozrůstal a kapacitou už středisko nestačilo. Proto se začalo v roce 1987 se stavbou nové budovy v areálu nemocnice. V září 1989 byla stavba dokončena a o měsíc později slavnostně otevřena. V těchto prostorách se počet dialyzačních lůžek postupně zvyšoval až na 12. Objekt byl přízemní stavbou tzv. likusového typu, nacházel se v blízkosti hlavní vjezdové brány nemocnice, skládal se z dialyzačního traktu a nefrologické ambulance. Budova se stala časem nevyhovující – zatékání dešťové vody, trvalé ohrožování dřevěného materiálu tlením a plísněmi v důsledku vlhkostí, problémy s prostorovým uspořádáním v souladu s moderními požadavky na tento provoz. Ke zhoršení situace přispěla havárie – prasknutí vodovodního řádu v únoru roku 2014, kdy došlo k úniku vody právě pod budovu střediska. Další provozování v provizorním objektu přinášela významná rizika možnosti uzavření provozu ze strany kontrolních orgánů, zejména pro neplnění podmínek hygienických norem a dalších předpisů. Komplexní rekonstrukce budovy v havarijním stavu byla vyhodnocena jako nerentabilní. Jedinou možností se tak stal přesun HDS do nových prostor a zajištění jejího dalšího provozu v přízemí budovy hematologie a transfuzního střediska v uvolněných prostorách bývalé jídelny a varny. Výhodou tohoto řešení, k dosažení provozně úsporného provozu, bylo využití synergie již realizovaného zateplení celého objektu. V listopadu 2014 tak začaly rekonstrukční práce a 25. září 2015 bylo za přítomnosti představitelů Jihomoravského kraje, Města Hodonín, dodavatelů stavby, vedení nemocnice a dalších významných hostů slavnostně otevřeno nové středisko. Stalo se tak po téměř 25 letech díky dotaci Jihomoravského kraje ve výši 11,350.000,- Kč (72 %), celkové náklady činily 14,3 mil. Kč. V oblasti péče o pacienty v chronickém programu získala nemocnice moderní pracoviště v odpovídajících podmínkách, jehož součástí je dialyzační sál s deseti novými

lůžky, pokoj pro infekční pacienty se dvěma lůžky, nefrologická ambulance, místnost pro úpravnu vody s novou technologií včetně horké desinfekce, rozvodů pro dialyzační monitory, dvě pracovny pro lékaře, denní místnost, šatny včetně sociálních zařízení pro pacienty i zaměstnance, místnost pro technika a příruční sklady. Součástí rekonstrukce se stala i výstavba nájezdové rampy pro imobilní pacienty. Samostatným oddělením je Hemodialyzační středisko od září roku 2015. Zajišťuje péči o pacienty v chronickém a akutním hemodialyzačním programu z oblasti Kyjovska, Veselska a Hodonínska. Provoz je nepřetržitý včetně sobot a nedělí. Na 12-ti lůžkách je v současné době dialyzováno 90 pacientů. S tímto počtem pacientů se hodonínská dialýza řadí k největším střediskům v České republice. Pacienti docházejí na dialýzu 2 – 3x týdně. Ti, kteří splňují kritéria pro podstoupení transplantace ledvin, jsou na seznamu čekatelů. Spádovým transplantačním centrem pro středisko je transplantační centrum Brno. Velmi úzce spolupracuje středisko jak s transplantačním centrem při IKEM v Praze, zejména u příbuzenských transplantací, tak i s ostatními obory nemocnice, zejména s chirurgickým oddělením při zakládání AV- fistulí a zavádění permanentních dialyzačních katetrů. U příležitosti 40. výročí Hemodialyzačního střediska uspořádala NTGM 23. září v Hotelu Zámek Čejkovice odbornou konferenci pro lékařské i nelékařské pracovníky za účasti osobností z oboru dialýzy a nefrologie.

Nemocnice úspěšně prošla akreditačním šetřením

V měsíci dubnu a září 2016 provedla firma EUROCERT CZ, a. s. v Nemocnici TGM Hodonín, p. o. plánovaný externí audit na integrovaný systém. Nemocnice zavedla novou normu: **ČSN EN ISO 9001:2016** a úspěšně obhájila:

Certifikát o ověření kvality a bezpečí poskytovaných zdravotnických služeb

Certifikát systém managementu společenské odpovědnosti organizací – ČSN 01 0391:2013.

Externí auditorská komise tvořená lékařem, sestrou a technikem detailně sledovala chod nemocnice napříč všemi lůžkovými odděleními i ambulancemi včetně provozů jako je kuchyň či správa. Prověřovala fakta a prováděla pohovory se zástupci z řad zaměstnanců. Výsledkem byla úspěšná obhajoba. Posuzované procesy jsou realizovány ve shodě s dokumentovanými pravidly. Systém managementu je funkční a v potřebném rozsahu dokumentován. Organizace má předpoklady pro uplatňování, udržování a zlepšování systému managementu kvality a bezpečí lůžkové zdravotní péče ve výše uvedeném oboru. Vedení nemocnice děkuje všem svým zaměstnancům a spolupracovníkům za náročnou a dobře odvedenou práci.

Nemocnice si váží svých seniorů

Dne 5. října se uskutečnilo setkání bývalých zaměstnanců s vedením naší nemocnice, které bylo již další v řadě a snaží se takto seniorům poděkovat za jejich obětavou práci. Setkání bylo i příležitostí seznámit hosty s aktuálním stavem hospodaření, novinkami ze života nemocnice a jejími plány do budoucna. Po úvodní prezentaci o činnosti nemocnice a děkovném slovu ředitelky nemocnice MUDr. Věry Dostálové mohla začít neformální přátelská beseda v příjemném prostředí jídelny nemocnice. Přichystáno bylo i malé občerstvení. Mnoho, z téměř osmdesáti přítomných účastníků setkání, využilo příležitosti navštívit nové prostory Hemodialyzačního střediska, zrekonstruované JIP Interního oddělení i další odborná pracoviště. V duchu Mezinárodního dne seniorů, který připadá každoročně na 1. října, hodlá vedení nemocnice v tradici přátelských setkání s bývalými zaměstnanci pokračovat.

Nemocnici posílily dvě nové sanitky

V rámci obnovy vozového parku byly 12. listopadu uvedeny do provozu dvě nová sanitní vozidla značky Volkswagen T6 2,0 TDI, pořízená z finanční dotace Jihomoravského kraje. Přes tuto výraznou pomoc je nutné pokračovat v obnově vozového parku Dopravní zdravotní služby naší nemocnice. Máme zájem na tom, aby naši pacienti byli přepravováni moderními,

pohodlnými a bezpečnými vozidly. Dle plánu investic jsou již realizovány objednávky na další dvě, jejichž dodání je předpokládáno do konce 1. čtvrtletí roku 2017, financování je jednak z dotace zřizovatele, jednak z probíhající sbírky na obnovu sanitních vozů.

Mobilní testovací sanitka byla opět v Hodoníně

Nemocnice TGM Hodonín, p. o. se opět spojila s Městem Hodonínem a Státním zdravotním ústavem Brno a na podporu Světového boje proti AIDS společně po roce pozvala do města Hodonína mobilní testovací sanitku, která 29. listopadu od 13.00 do 17.00 hodin, v rámci kampaně Evropského testovacího týdne, na hlavní světelné křižovatce anonymně a bezplatně testovala zájemce z řad veřejnosti na HIV infekci. Této jedinečné příležitosti využilo 50 zájemců (o 10 zájemců více než v roce 2015). Testování probíhalo formou „rychltestů“ s odběrem kapilární krve (pouze kapka krve z prstu zájemce). Výsledek testu byl znám okamžitě. Smyslem této kampaně je zviditelnění problematiky HIV/AIDS s cílem podpořit odpovědný přístup člověka k vlastnímu zdraví, a poskytnout lepší příležitost otestovat se především osobám, které se ocitly v riziku nákazy.

Hudební benefice podpořila dětská oddělení

Základní umělecká škola Hodonín uspořádala benefiční koncert **Vánoční ozvěny**. V rámci programu vystoupil pěvecký sbor Gymnázia Břeclav POLYFONIA, pěvecký sbor Gymnázia Hodonín BARBASTELLA, pěvecký sbor Gymnázia Uherské Hradiště VIVA LA MUSICA, Břeclavský komorní orchestr, Cimbálová muzika Cifra a Komorní orchestr ZUŠ Hodonín. Výtěžek ze série tří výjimečných koncertů byl věnován dětským oddělením nemocnic v Břeclavi, Hodoníně a Uherském Hradišti.

Královna Jana I. zavítala mezi děti

Když se v čase blížících Vánoc ozvou ve vestibulu nemocnice slavnostní fanfáry, znamená to, že se svou družinou přichází navštívit děti z dětského klubu Beruška a hospitalizované na dětském oddělení, královna Vodního království Jana I. Vždy přináší s sebou i dárky, které malé pacienty potěší a pomůžou jim tak na chvíli zapomenout, že jsou v nemocnici. Pohádkovou sváteční atmosféru vnímají nejen děti a přihlízející zaměstnanci, ale i návštěvníci nemocnice.

Bylo tomu tak i v úterý 6. prosince. Královské loutkové divadlo nejprve nadělilo všem přihlízejícím úsměv na rtech v podobě vánoční pohádky O krtečkovi a poté Její Výsost předala dětem spoustu krásných dárek. Děti poděkovaly královské družině vánočními říkankami a již tradičně předaly královně jimi vyrobené korále. Všem v závěru poděkovaly a příjemné vánoční svátky popřály primárka dětského oddělení MUDr. Anežka Kudličková a náměstkyně pro ošetrovatelskou péči Mgr. Naděžda Kwašniewská.

Mikuláše dětem vykouzlili klauni

Každoročně, začátkem prosince, přicházejí do naší nemocnice potěšit malé i velké pacienty Mikuláš s čertem a andělem. Jejich pout' však začíná již v ranních hodinách, kdy navštěvují ty, bez kterých by nemocnice uzdravovat nemohla, lékaře, sestřičky, sanitáře, uklízečky, kuchařky, údržbáře, účetní a další odborné a řídicí pracovníci. Ti všichni mohli na chvíli zapomenout na běžné starosti, odříkat třeba básničku nebo si zamlsat na laskomince od anděla. Dobrá zpráva pro nemocnici je, že i přes čertovské snahy nepřišla ani letos o žádného zaměstnance.

V nemocnici rozdávají pravidelně úsměv i zdravotní klauni. Ti se vypravili do nemocnice i ve středu 7. prosince, aby se účastnili právě mikulášského nadělování dětem a vnučatům zaměstnanců. V zaplněné jídelně nenechali nikoho na pochybách, že humor je ten nejlepší lék. Po gejíru komických scének a artistických výkonů přišlo na řadu kouzlení. Vrcholným

číslem se k radosti všech dětí stalo vykouzlení opravdového Mikuláše a jeho dvou povedených pomocníků. Po té již mohla nastat ta pravá mikulášská nadílka.

Nadílka pod Jižanským vánočním stromem

I letos se Vánoční strom pochlapil a objevilo se pod ním spoustu dárků pro děti v hodonínské nemocnici. Pět dní před Štědrým dnem jej předali zástupci pořádajícího Radia Jih na dětském oddělení. Nejrůznější dárky zakoupili v nákupním centru podle seznamu anonymní dárci, kteří je poté dali asistentce pod vánoční strom přímo v centru obchodního domu Cukrovar. Odtud putovaly dárky nejen do naší nemocnice, ale také do dětských domovů a ústavů.

Informace o LSPP

LSPP:	všední den	od 17.00	do 22.00 hod. tj. 5 hodin
	S, N, svátek	od 8.00	do 20.00 hod. tj. 12 hodin
LSP P pro děti:	1 lékař, ve všední dny v rámci dětského oddělení		
	1 dětská sestra		
LSPP pro dospělé:	1 lékař, 1 všeobecná sestra		
	(ve všední dny v rámci interní ambulance)		

Tabulka 11

LSPP

Nemocnice TGM Hodonín,
příspěvková organizace

Druh LPS	dospělí	děti
Počet ošetřených osob	3 238	2 555
Ohledání zemřelých (ANO/NE)	NE	NE
Počet výjezdů služby ohledání zemřelých	0	0
Příjmy za rok celkem (v tis. Kč)	1 964	1 804
z toho od zdravotních pojišťoven	695	623
od Jihomoravského kraje	1 000	1 000
regulační poplatky	254	171
jiné příjmy	15	10
Náklady za rok celkem (v tis. Kč)	1 856	1 740
Ordinační doba LPS	Po-Pá 17-22 So-Ne 8-20	Po-Pá 17-22 So-Ne 8-20
Počet lékařů střídajících se ve službách	14	15
Počet lékařů v 1 směně	1	1
Mzda lékaře Kč/hod.	315	315
Počet sester střídajících se ve službách	11	7
Počet sester v 1 směně	1	1
Mzda sester Kč/hod.	160	160

Počet ošetřených cizinců

Tabulka 12

Počet ošetřených cizinců

Nemocnice TGM Hodonín,
příspěvková organizace

Stát	2011	2012	2013	2014	2015	2016
Francie	1	1	2	2	1	3
Maďarsko			1	2		1
Itálie	1	1	1	1	3	3
Německo	6	7	4	10	8	5
Nizozemsko	2	1		4	2	2
Polsko	3	4	6	3	4	3
Rakousko	11	12	5	8	7	7
Slovensko	85	82	100	97	84	65
Spojené království GB&NI	5	3	1	2		1
Švédsko						1
Portugalsko			1			
Španělsko	3	1	2		2	1
Ukrajina	5	4	1	1	1	1
Litva		1	0	1		
Ruská federace		1				
USA			1		1	3
Vietnam	7	2	2	2	3	3
Ostatní země bývalého SSSR	3				2	
Kanada			1			
Ostatní	4	2	3	5	2	3
Celkem	136	122	131	138	120	102

I.3. Ošetrovatelská péče

Ošetrovatelská péče lůžková

Tuto péči podle uvedené koncepce zajišťují zdravotničtí pracovníci v rozsahu vymezeném zákonem a zvláštním právním předpisem. Činnost sester v nepřetržitém provozu je při aplikaci ošetrovatelského procesu organizována těmito systémy práce:

- a) Skupinový systém – sestra pečuje o určitou skupinu nemocných - standardní oddělení
- b) Primární systém – sestra pečuje o pacienta od přijetí do jeho propuštění - JIP, ARO.

Tyto systémy práce nadále chceme propracovávat a zdokonalovat.

Kvalitu ošetrovatelské péče určují ošetrovatelské standardy, které současně stanovují její měřitelná kritéria. Vedoucí pracovníci provádějí kontrolní činnost zaměřenou na ošetrovatelskou péči pomocí sledování indikátorů kvality, a to jsou: nežádoucí události, pády, dekubity, spokojenost pacientů jak hospitalizovaných tak ambulantních (forma ankety 2x ročně), stížnosti, zmírnění a odstranění bolesti, výživa, nozokomiální nákazy.

Zdravotničtí pracovníci, kteří poskytují ošetrovatelskou a léčebnou péči, jsou povinni dodržovat Úmluvu o lidských právech a biomedicíně a respektovat Etický kodex zdravotnických pracovníků.

I.3.1.1. Kvalita lůžek (zastaralé, nové, počet lůžek)

Nemocnice TGM Hodonín, příspěvková organizace disponuje kapacitou 200 lůžek, z toho je 43 lůžek ošetrovatelských, z 80 % jsou lůžka mobilní elektrická, polohovatelná a z 20 % jsou lůžka mobilní, mechanická polohovatelná. Všechna lůžka vyhovují moderní medicíně a ošetrovatelství.

Jsou vyměněny rovněž všechny matrace, které splňují požadavky hygienické a zabezpečují komfort pacientů.

I.3.1.2. Zajištění prevence dekubitů

Nemocnice má vytvořen celý postup preventivního ošetřování a léčbu dekubitů. Tvoří ji směrnice náměstkyně OP - Jmenování skupiny pro prevenci a péči o dekubity, metodický postup Prevence a ošetřování dekubitů. Pravidelně provádíme dekubitní vizity u lůžka nemocného a statisticky vyhodnocujeme počet dekubitů v nemocnici. Seznámeni jsou všichni pracovníci nemocnice. Máme vyškolenou sestru pro prevenci a léčbu nehojících se ran, která sleduje nový trend ošetřování, nové materiály a úspěšně prezentuje nemocnici na konferencích a odborných seminářích.

I.3.1.3. Výskyt dekubitů

Tabulka 13 Sumarizace pacientů s dekubity v NTGM Hodonín, p. o.										Nemocnice TGM Hodonín, příspěvková organizace			
období:	01. - 12.2016												
Oddělení:	poč. pac. přijatých s dekub.	poč. pac. přijatých, přeložených z:				Stupeň dek. při přijetí na odd.				Poč. pac. s novým dek. na odd.			
		DD soc.zař.	zdrav. zařiz.	domova	odd. nem.	I.	II.	III.	IV.	I.-II.st.	III.-IV. st.	Celkem	zhojeno:
ARO	9	0	3	2	4	2	3	0	0	10	3	13	2
DĚT	0	0	0	0	0	0	0	0	0	0	0	0	0
DĚT. JIP	0	0	0	0	0	0	0	0	0	0	0	0	0
GYN	0	0	0	0	0	0	0	0	0	0	0	0	0
ITN A	61	3	8	45	5	13	29	13	10	5	1	6	27
INT B	32	0	3	20	10	5	10	8	8	5	3	8	0
INT JIP+IMP	18	0	1	9	8	0	9	8	1	9	2	9	8
CHIR A	35	2	1	19	12	23	4	8	0	1	0	1	12
CHIR B	49	7	1	35	6	8	14	20	7	1	0	1	9
CHIR JIP	45	6	2	23	15	19	18	8	0	7	2	9	1
OOP	41	0	7	16	18	6	19	11	5	16	6	22	6
Celkem	290	18	26	169	78	76	106	76	31	54	17	69	65

Tabulka 14. Počty dekubitů přeložených z jiných zařízení				Nemocnice TGM Hodonín, příspěvková organizace	
zdravotnické zařízení:	počet:	sociální zařízení:	počet:		
FN Brno - Bohunice	5	S-Centrum, Na Pískách, Hodonín	8		
Nemocnice Břeclav, p. o.	4	DD Bří Čapků, Hodonín	3		
PL Kroměříž	1	DD Strážnice	2		
Uherské Hradiště	1				
	11		13		

I.3.1.4. Použití ošetrovatelských standardů v praxi

Standard je odborníky odsouhlasená úroveň poskytované péče, která respektuje dostupné zdroje a vzniká nadefinováním podmínek pro poskytování péče, připojením jednoznačných kritérií/indikátorů kvality. Je to určité jednotné měřítko pro hodnocení kvalitativní úrovně poskytované péče. Standardy ošetrovatelské péče jsou zpracovány podle nejnovějších poznatků ošetrovatelství. Slouží také jako manuály pro nově nastupující sestry i pro výuku škol připravujících žáky a studenty na výkon zdravotnického povolání.

I.3.1.5. Výskyt mimořádných událostí

Tabulka 15 Nežádoucí události v roce 2016		Nemocnice TGM Hodonín, příspěvková organizace
Nežádoucí události v roce 2016		
pády		63
Verbální napadení personálu		15
Nezvěstný pacient		9
Ztráta, krádež		2
Zranění personálu		11
stížnost		2
Nedodržení léčebného režimu		1
Pokus o sebepoškození		2
Porucha zařízení		4
Zneužití léčiva		1
Poškození střechy – pád stromu		1
NÚ při použití zdravotnických prostředků		1
Zranění pacienta		2
Uvolněné madlo na transfúzní stanici		1
Neklidný pacient		4
RLP – dlouhá čekací doba		1
Nežádoucí teplota v místnosti - léčiva		3
Závažná epidemiologická situace		4
Nahlížení do zdravotnické dokumentace		1
Svévolné opuštění oddělení		1
Užití nevhodných látek		2
Napadení pacienta spolupacientem		2
celkem		134

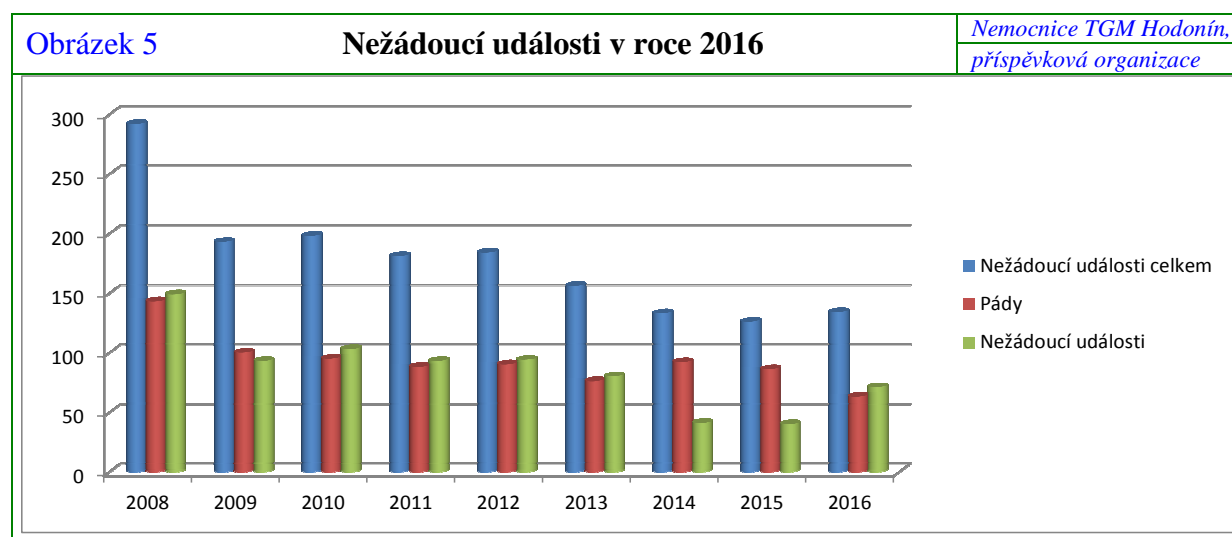

I.3.1.6. Zajištění bezpečnosti – prevence pádů

Nemocnice TGM Hodonín, p. o. má vydanou směrnici ředitele Prevence pádu pacienta a zranění pacienta a jeho řešení a dodržuje její postup. Všeobecná sestra identifikuje rizikové pacienty, zajistí dostatečnou informovanost pacienta, omezí faktory vzniku pádu, zajistí bezpečnost pacienta, minimalizuje komplikace vzniklé při pádu informovat pacienta a jeho blízké o způsobu prevence a opatření snižující riziko pádu a získává je ke spolupráci. Při pádu pacienta vypisuje formulář o pádu pacienta a hlášení mimořádné události, vše je zaznamenáno v lékařské a ošetrovatelské dokumentaci.

Data z jednotlivých oddělení

I.3.2.1 INTERNÍ ODDĚLENÍ

Druh péče:	lůžková ambulantní	intenzivní, standardní, ošetrovatelská
Vedení oddělení:	prim. MUDr. Josef Novák	atestace druhého stupně v oboru interní lékařství
Zástupce primáře:	MUDr. Pavel Obrtlík	atestace prvního stupně v oboru interní lékařství, kardiologie
Vedoucí lékař JIP:	MUDr. Petr Šulák	atestace druhého stupně v oboru interní lékařství
Vedoucí lékař stanice odborné ošetrovatelské péče (OOP):	MUDr. Andrea Lebedová	atestace prvního stupně v oboru interní lékařství, infektologie, geriatric
Vedoucí kardiologie:	MUDr. Pavel Obrtlík	atestace prvního stupně v oboru interní lékařství, kardiologie
Vrchní sestra:	Bc. Marta Zvědělíková	
Počet lůžek:	9 intenzivní péče 46 standardní péče 43 ošetrovatelská péče, z toho 4 lůžka sociální dočasně pozastavena 98 celkem	

Personální obsazení:

Činnost oddělení zajišťuje 17 lékařů s celkovým úvazkem 12,7. 7 z nich má nejméně dvě atestace, dva lékaři absolvovali interní kmen.

Personální změny:

Ukončení:	30.06. MUDr. Eliška Kuhnová (zahraničí) 30.11. MUDr. Adriana Fačarová, bez atestace
Nástup:	01.04. MUDr. Katarína Ondrejová, absolventka LF 01.11. MUDr. Lucie Tatarková, interní kmen, v přípravě na atestaci z endokrinologie
Snížení úvazku:	MUDr. Beáta Kromerinská – na 0,40 (0,60 nefrologická ambulance) MUDr. Renata Malá – na 0,60
Dlouhodobě nepřítomny:	MUDr. Alena Křenová – pracovní neschopnost (gravidita) MUDr. Lucia Plachá (roz. Gašpárková) a MUDr. Alžbeta Šátková – rodičovská dovolená.

Příprava k atestacím: MUDr. Ondřej Holý, MUDr. Eva Nezdařilová, MUDr. Šimon Roško, MUDr. Katarína Ondřejová, MUDr. Alena Křenová.

Vzdělávání:

Na oddělení probíhají nejméně jednou měsíčně semináře na aktuální témata. Všichni lékaři se účastní i celoustavních seminářů pořádaných desetkrát do roka. Zástupci oddělení se účastní všech celostátních akcí pořádaných kardiologickou, internistickou, diabetologickou, nefrologickou a endokrinologickou společností.

Činnost interního oddělení:

Poskytuje základní péči v oboru vnitřní lékařství pro spádovou oblast Hodonínska. V součinnosti s hemodialyzačním střediskem se podílí na péči o pacienty s těžkým poškozením funkcí ledvin z Hodonínska, Kyjovska a také Veselska. Kardiostimulační ambulance provádí implantace, reimplantace a kontroly trvalých kardiostimulátorů pro spádovou oblast okresů Hodonín a Břeclav.

Lůžková část:

Na lůžkách odbornosti 1H1 (standardní péče) bylo hospitalizováno 2 722 pacientů.
 Jednotka intenzivní péče hospitalizovala 369 pacientů.
 Oddělení ošetrovatelské péče hospitalizovalo 409 pacientů.
 Počty se významně neliší od předchozího období.

Tabulka 16		Nejčastější diagnózy	<i>Nemocnice TGM Hodonín, příspěvková organizace</i>
	kód	Diagnóza	počet
Interní oddělení	I500	Městnavé selhání srdce	185
	I481	Přetrvávající [perzistentní] fibrilace síní	107
	N390	Infekce močového ústrojí neurčené lokalizace	97
	I495	Syndrom poškození funkce sinusového uzlu	65
	M5422	Cervikálgie, krční krajina	54
	J209	Akutní bronchitida NS	53
	I480	Paroxysmální fibrilace síní	53
	I639	Mozkový infarkt NS	52
	I638	Jiný mozkový infarkt	50
	M5464	Bolest v hrudní páteři, hrudní krajina	6
Ošetrovatelská lůžka	N390	Infekce močového ústrojí neurčené lokalizace	26
	I639		23
	I500	Městnavé selhání srdce	16
	E86	Snížení objemu plazmy nebo extracelulární tekutiny	15
	J189	Pneumonie NS	15
	I638	Jiný mozkový infarkt	15
	S7210	Pertrochanterická zlomenina; zavřená	10
	S7200	Zlomenina krčku kosti stehenní; zavřená	9
	J209	Akutní bronchitida NS	7
	A419	Sepse NS	7

Ambulance

1. Příjmová interní ambulance:

Původně koncipována jako příjmová ambulance interního oddělení, ale provádí také interní vyšetření pro terén a kontroly pacientů po hospitalizaci.

Ve všední dny od 17.00 do 22.00 hodin působí ambulance i jako lékařská služba první pomoci (LSPP). V nepracovní dny je LSPP zajištěna externími lékaři.

Lékaři interní ambulance:

MUDr. Ondřej Holý (úv. 1,00), MUDr. Beáta Kromerinská (úv. 0,40 – čt, pá), MUDr. Renata Malá (úv. 0,60 – po až st).

V roce 2016 bylo v ambulanci provedeno 7 856 vyšetření v pracovní době, 4 950 mimo pracovní dobu, 3 238 vyšetření v rámci LSPP. Počet vyšetření má trvale vzestupnou tendenci, i když není zcela optimální personální situace a prostory jsou značně stísněné.

2. Osteologická a endokrinologická ambulance:

Pečuje o pacienty s onemocněním žláz s vnitřní sekrecí a poruchami metabolismu kostí, zejména osteoporózou. MUDr. Pavel Kocman má atestaci druhého stupně z interního lékařství, endokrinologickou atestaci a certifikovaný kurz v osteologii. V roce 2016 zde bylo provedeno celkem 4 300 vyšetření, z toho 3 550 endokrinologických a 750 osteologických.

3. Lipidologická poradna:

Dispenzarizuje pacienty se závažnějšími poruchami metabolismu tuků. MUDr. Jana Misorina má atestaci prvního stupně z interního lékařství a atestaci z klinické biochemie.

V roce 2016 provedla 402 vyšetření, což je proti předchozímu roku pokles o 20 %.

4. Diabetologická ambulance:

MUDr. Lucie Nekvapilová má atestaci z interního lékařství a specializaci z diabetologie, pracuje na úvazek 0,60. Ambulance provedla 4 144 vyšetření. Pokračuje tedy pozvolný nárůst počtu vyšetření +6 %.

5. Kardiologické pracoviště:

MUDr. Pavel Obrtlík a MUDr. Jan Danczik, oba atestovaní kardiologové s dlouholetou praxí. Na hodnocení holterovských vyšetření a zátěžových ekg se podílejí MUDr. Ondřej Holý a MUDr. Josef Novák.

Kardiologická ambulance je umístěna v ambulantním traktu nemocnice. Ostatní pracoviště (funkční laboratoř, echokardiografie, kardiostimulační poradna) jsou soustředěny v přízemí při vstupu na lůžkové interní oddělení – stanice muži.

V ambulanci bylo provedeno 3 257 klinických vyšetření. 758 echokardiografií, 98 zátěžových ekg, 496 holterovských monitorování ekg a 52 monitorování krevního tlaku, 1 194 ekg vyšetření, 1 017 kontrol funkce implantovaných kardiostimulátorů. Kardiologové dále provedli 111 primoiimplatací trvalých kardiostimulátorů, 32 reimplantací a 7 revizí stimulační soustavy.

Příčleněné ambulance

1. Neurologická ambulance:

MUDr. Martina Čechová (úvazek 0,75), MUDr. Kateřina Popelková (1,00), obě atestované neuroložky. Provádí ambulantní vyšetření i konziliární činnost pro lůžková oddělení nemocnice a zajišťují nepřetržitou příslužbu. V roce 2016 bylo provedeno 5 128 ambulantních vyšetření a 816 konziliárních vyšetření pro lůžková oddělení nemocnice, 134 EEG vyšetření.

2. Onkologická ambulance:

Ambulance je přiřčleněna k internímu oddělení jen administrativně, vyvíjí zcela autonomní specializovanou činnost v oboru onkologie. Součástí je onkologický stacionář. Střídají se tři onkologové – úterý MUDr. Lenka Ostřížková (jedna sobota v měsíci mammární poradna), čtvrtky MUDr. Iveta Lašková a pátky MUDr. Josef Drbal.

Ústavní pohotovostní služba:

Péči o pacienty mimo pracovní dobu zajišťují dva lékaři. Vedoucí služby, s pravomocemi primáře oddělení, má na starosti jednotku intenzivní péče a hemodialyzační středisko, provádí konziliární vyšetření pro ostatní oddělení nemocnice a je konzultantem pro mladšího lékaře, který zajišťuje ambulanci a standardní lůžka, v případě vyžádání zasahuje na ošetrovatelských lůžkách.

Nové přístroje:

- Lůžko nemocniční – GENE0 – 6 ks interní oddělení, 4 ks OOP
- Lůžko elektrické – Eleganza – 9 ks OOP
- Vozík transportní - 5 ks interní oddělení, 1 ks OOP
- Dávkovač injekční – Terufusion – 7 ks JIP
- EKG – 1 ks JIP, 1 ks OOP, 1 ks kardiologická ambulance
- Monitor modulární – 1 ks JIP
- Lehátko vyšetřovací – 1 ks endokrinologická ambulance
- Analyzátor třídutinový externí – 1 ks kardiologická ambulance
- Systém ergometrický – běžící pás – 1 ks kardiologická ambulance

Stížnosti:

Byly evidovány tři, z toho jedna na standardním interním oddělení, na příjmové interní ambulanci, na stanici OOP spolu s neurologickou ambulancí. Všechny uznány jako neoprávněné.

I.3.2.2 GASTROENTEROLOGICKÉ PRACOVIŠTĚ

Druh péče: ambulantní

Vedoucí lékař: **MUDr. Miluše Merlíčková**

atestace 1. stupně vnitřní lékařství,
nástavbová atestace gastroenterologie

Lékaři podílející se na činnosti pracoviště:

MUDr. Martin Man, chirurgické oddělení

MUDr. Vlastislav Sekret, chirurgické oddělení

Dohoda o pracovní činnosti:

MUDr. Jiří Růžička

MUDr. Miroslav Kudláč

MUDr. Věra Benedíková

Zdravotní sestry:

Markéta Koplíková

- endoskopický sesterský kurz

Marie Knedlíková

- endoskopický sesterský kurz

Kateřina Žajdlíková

- endoskopický sesterský kurz

Personální změny: 0

Nové diagnostické postupy: 0

Nové přístroje: lehátko vyšetřovací elektrické
věž gastrokopická
videogastroskop
videokolonoskop

Přednášková činnost:

MUDr. Miluše Merlíčková - Kolorektální karcinom

- Nespecifické střevní záněty - refluxní choroba jícnu

MUDr. Vlastislav Sekret - Chirurgická léčba kolorektálního karcinomu

MUDr. Martin Man - Kolorektální karcinom

Tabulka 17		Statistika gastroenterologie		Nemocnice TGM Hodonín, příspěvková organizace	
Nejčastější diagnózy:			Počty ošetření		
kód	diagnóza	počet	diagnóza	počet	
K 62,5	Krvácení do trávicího traktu	632	Ambulantní vyšetření gastroenterologem	3 821	
K 31,9	Onemocnění trávicího traktu	361	Koloskopie při pozitivním testu na OK	81	
K 21,9	Refluxní choroba jícnu	230	Koloskopie	1 627	
K 738	Jiná chronická hepatitida	135	Gastroskopie	1 996	
R 10,4	Jiná a neurčená břišní bolest	130	ERCP	28	
K 51,9	Ulcerózní kolitida NS	129	Polypectomie	211	
K 58,9	Syndrom dráždivého střeva bez průjmu	104	PEG	29	
K 29,1	Jiná akutní gastritida	100			
K 29,8	Zánět dvanáctníku - duodenitida	88			
K 769	Nemocni jater NS	77			

1.3.2.3 CHIRURGICKÉ ODDĚLENÍ

Druh péče: Intenzivní, lůžková, ambulantní

Vedení oddělení: **prim. MUDr. Martin Man**
- specializace v oboru chirurgie druhého stupně
- osvědčení ČLK k výkonu funkce ved lékaře v oboru chirurgie
- osvědčení ČLK k výkonu lékařské praxe obor – chirurgie
- *odborný zástupce*

Zástupce primáře: MUDr. Petr Pospíšil
- specializace v oboru chirurgie druhého stupně

2. zástupce: MUDr. Milan Třeštík
- specializace v oboru chirurgie druhého stupně

Vedoucí lékař JIP: MUDr. František Černý

Vedoucí lékař OS a CS: MUDr. Milan Třeštík

Vedoucí lékař chirurgické ambulance: MUDr. Igor Zajko

Vrchní sestra: Mgr. Jaroslava Petrová

Počet lůžek: 7 intenzivní péče
47 standardní péče (dvě stanice)
54 celkem

Personální obsazení: 12 lékařů na plný pracovní úvazek
1 lékař 0,60
1 lékař 0,40
1 lékař 0,20

Personální změny:

Ukončení: 29. 02. MUDr. Matěj Osucký

Nástup – absolventi LF:

13. 06. MUDr. Jan Menoušek

01. 07. MUDr. Kateřina Slaníková

01. 07. MUDr. Linda Machajová

Provoz chirurgického oddělení

V roce 2015 a na začátku roku 2016 došlo k **personální obměně** u lékařů absolventů, kteří po ukončení chirurgického kmene odešli za lepšími podmínkami zpět na Slovensko a jedna lékařka odešla pracovat do fakultní nemocnice. Tyto lékaře se nepodařilo dostatečně rychle nahradit novými absolventy. Vzhledem k tomu, byla nutná redukce provozu chirurgického oddělení, což se projevilo v redukci přijímaných pacientů k plánovaným chirurgickým výkonům. Akutní provoz byl zajištěn dostatečně. Dále pak na konci první poloviny roku 2016 došlo dalšímu omezení provozu vzhledem k nedostatku kvalifikovaných sester na oddělení. Oba tyto faktory vedly ke snížení počtu hospitalizací. Noví lékaři absolventi nastoupili od června 2016, což od července umožnilo obvyklý provoz.

I přes omezení provozu v první polovině roku se podařilo udržet počty operací. V roce 2016 se podařilo získat **akreditaci** pro obor chirurgie II, to umožňuje delší setrvání mladých lékařů na pracovišti po celou dobu jejich vzdělávání, mimo stáže ve vysoce specializovaných oborech. Tato akreditace, i když byla udělena, zatím na stránkách MZ ČR není zveřejněna. Prezentace pracoviště na odborných akcích byla limitována vzhledem k nedostatku personálu.

Aktivní účast na odborných akcích:

9. 6. XVI. dny mladých chirurgů prof. MUDr. S. Čárského, DrSc.

Perforace žaludku mladé dívky, způsobená trichobezoárem - Rapunzel syndrom

MUDr. Přemysl Dörr, MUDr. Milan Třeštík

18. 5. XII. Hodonínský den sester na téma: Trendy v moderním ošetřovatelství

Stomie – vývoj jde dál

Markéta Symerská, Lenka Dobešová, Jarmila Slobodová

Chirurgická léčba dekubitů NPWT

Markéta Vavrysová, Ladislava Salajková, Hana Brüchová

Bazální stimulace - začínáme i u nás

Mgr. Jana Stáncová, Mgr. Růžena Uherková

Tabulka 18 Nejčastější diagnózy CHIR		<i>Nemocnice TGM Hodonín, příspěvková organizace</i>
kód	Diagnóza	počet
K802	Kámen žlučníku bez cholecystitidy	129
K409	Jednostr. nebo neurč. tříš. kýla bez neprůch. nebo gangrény	115
Z470	Násl. péče zahr. vynětí kost. dlah neb jiných vnitř. fix. pomůcek	94
M2332	Jiné poruchy menisku; zadní roh vnitř. menisku	66
I495	Syndrom poškození funkce sinusového uzlu	63
S832	Přetržení [odtržení, natržení] menisku, čerstvé	48
K573	Divertikulární nemoc tlustého střeva bez perforace n. abscesu	47
S7210	Petrochanterická zlomenina; zavřená	47
K30	Funkční dyspepsie	47
K642	Hemoriody třetího stupně	44

Ústavní pohotovostní služba

2 lékaři (z toho: 1 lékař JIP + standardní oddělení, 1 lékař chirurgická ambulance)

formou dohody o pracovní činnosti na dobu neurčitou

1 lékař příslužba mimo pracoviště.

Stížnosti:

Byla evidována jedna a uznána za částečně oprávněnou.

I.3.2.4 CENTRÁLNÍ OPERAČNÍ SÁLY A CENTRÁLNÍ STERILIZACE

Vedoucí lékař operačních sálů a CS: MUDr. Milan Třešík

Staniční sestra: Mgr. Martina Vlachová

Personální obsazení:

Operační sály

9 sester, zastávajících funkci pro perioperační péči, od 1. 4. 2010 registrované dle zákona č. 96/2004 Sb., v platném znění

2 sanitáři

2 pomocnice

Centrální sterilizace

vedoucí sestra centrální sterilizace, všeobecná zdravotní sestra, obě s registrací sanitářka
pomocnice

Ukončení:

- 31.08. Jitka Čechovská

Nástup:

- 01.09. Ida Chovančíková, přeložena z dětského oddělení, pracuje pod odborným dohledem

Vzdělávání:

Na OS a COS pracují sestry specialistky, vysokoškolsky vzdělané sestry, sanitářky a ostatní pomocný personál. Sestry specialistky jsou určeny na operační úsek pro instrumentování, dále pak sestry specialistky určené k anestezii. Požadavky na naše vzdělání se zvyšují současně s rozvojem nových vyšetřovacích a operačních metod. Je pro nás nezbytné celoživotní kontinuální vzdělávání promítající se v denní praktické činnosti.

Sestry i vedoucí lékař se aktivně zúčastňují celoustavních seminářů, odborných konferencí, kongresů a sympozií.

Indikátory kvality:

Od 1. 1. 2010 jsme zvolili možnost monitoringu sledování efektivnosti provozu operačních sálů a v této činnosti jsme pokračovali i v tomto roce. Dalším významným indikátorem kvality je zavedení check listů (kontrolní list). Jedná se o opatření, které je směřováno k větší bezpečnosti péče o pacienta na našem pracovišti.

Centrální sterilizace sleduje počet resterilizací zdravotnických prostředků parní sterilizací. Periodicky se provádí validace a kalibrace sterilizační techniky.

Plnění cíle:

V tomto roce jsme ve spolupráci s ekonomickým oddělením, zúčastnili několika elektronických aukcí, které se týkaly obměny převážně laparoskopického instrumentária a optik. Získali jsme tak nástroje, které používají všechny operační obory nemocnice, což potvrzuje centralizaci operačních sálů.

Provádíme mikrobiologický monitoring prostředí operačních sálů a centrální sterilizace – 1x za měsíc, po přísně dodržovaném sanitárním dnu.

V rámci běžného provozu byly prováděny standardní opravy pomůcek, přístrojů a dalšího vybavení operačních sálů v nutném rozsahu tak, aby provoz nebyl omezen ani narušen.

Počet operačních výkonů:

Uvádíme celkové počty, které jsou z hlediska COS a CS signifikantní, bližší specifikace spektra operačních výkonů jsou uváděny u jednotlivých specializací.

Tabulka 19	Počet operačních výkonů		<i>Nemocnice TGM Hodonín, příspěvková organizace</i>
		CHIRURGIE	GYNEKOLOGIE
Operace	1967	383	
z toho: reoperace	8	0	
Malé výkony	15	505	
Celkem	1990	888	

I.3.2.5 GYNEKOLOGICKÉ ODDĚLENÍ

Druh péče:	lůžková ambulantní
Vedení oddělení:	prim. MUDr. Jiří Nezdařil atestace druhého stupně v oboru gynekologie a porodnictví
Vrchní sestra:	Mgr. Radmila Krupicová
Počet lůžek:	20 standardní péče

Personální změny na pracovišti:

Ukončení:	29. 02.	MUDr. Ján Geško – dohodou
	27. 02.	MUDr. Lucia Poláčiková - MD
	31. 12.	Milada Kolníková, porodní asistentka - starobní důchod
	31.12.	Jiřina Žižková, pomocnice - starobní důchod
Nástup:	01.12.	Bc. Markéta Trbolová

Aktivní účast zaměstnanců na vzdělávacích akcích, odborná publikační činnost zaměstnanců:

MUDr. Miloš Bláha, MUDr. Jiří Nezdařil - praktický výcvik aplikace TOT

Lékaři se zúčastnili několika celostátních i mezinárodních kongresů a seminářů formou pasivní účasti.

Mgr. Radmila Krupicová, pasivní účast:

- Manažerský mix I
- Kvalita a bezpečí v zařízeních poskytujících zdravotní služby
- Prevence infekce v místě chirurgického výkonu.

Sestry pasivní účast:

- XIII. Hodonínský den sester
- Seminář LEVRET
- Odborný seminář laboratoří IFCOR.

Nově pořízené přístroje nebo technologie, nově zavedené diagnostické a léčebné postupy, novinky v ošetrovatelské péči:

- léčba stresové inkontinence TOT páskou
- UZV přístroj Voluson E6
- operační stůl RAMED 5300
- vyšetřovací křeslo ML3g
- monitor Fetal Dopplex FD1
- lůžko elektrické Eleganza 1 - 7 kusů
- stolek nemocniční Classic - 6 kusů

Tabulka 20		Nejčastější diagnózy	Nemocnice TGM Hodonín, příspěvková organizace
kód	Diagnóza	počet	
O200	Hrozící potrat	99	
N921	Nadměrná a častá menstruace s nepravidelným cyklem	86	
N850	Dysfunkční hyperplastické endometrium	78	
O600	Předčasná porodní činnost bez porodu	72	
D251	Intramurální leiomyom dělohy	67	
D27	Nezhoubný novotvar vaječníku	65	
N851	Adenomatózní hyperplazie endometrie	40	
D250	Submukózní leiomyom dělohy	33	
O021	Zamlklý [nevypuzený] potrat	32	
R104	Jiná a neurčená břišní bolest	29	

Tabulka 21		Počty operací a reoperací (tabulka E)				Nemocnice TGM Hodonín, příspěvková organizace			
Název oddělení	Počet velkých operací (operační sály)				Počet reoperací (operační sály)				
	2013	2014	2015	2016	2013	2014	2015	2016	
gynekologie	438	373	383	383	0	0	0	0	
z toho laparoskopické	307	296	311	312					
Počet porodů	2013	2014	2015	2016					
	0	0	1	1					

Bilance za rok 2016

888 operačních zákroků, žádná reoperace

383 velkých operací, z toho **312** laparoskopických operací

Využití lůžek se pohybuje v průměru celého zařízení. Počet malých operačních výkonů se i přes další nárůst provádění těchto zákroků soukromými subjekty v regionu výrazně nemění. Počet velkých operací je stabilní.

Podíl 82 % laparoskopických operací na celkové operativě je v oboru unikátní.

Stížnosti: Nebyla evidována žádná.

I.3.2.6 DĚTSKÉ ODDĚLENÍ

Druh péče: lůžková intenzivní – nižší stupeň JIP, standardní ambulantní
LSPP pro děti a dorost

Vedení oddělení: **prim. MUDr. Anežka Kudličková**
atestace druhého stupně v oboru pediatrie
osvědčení ČLK k výkonu funkce vedoucího lékaře
licence ČLK pro obor pediatrie
diplom celoživotního vzdělávání

Zástupce primáře: MUDr. Josef Holubík
specializovaná způsobilost v oboru pediatrie z roku 2006
licence MZ ČR pro obor praktický lékař pro děti a dorost
diplom celoživotního vzdělávání

Vrchní sestra: Emílie Veselá - PSS ošetrovatelství

Staniční sestra JIP nižší stupeň:
Alena Čevelová - PSS ARIP

Počet lůžek: 4 intenzivní péče – nižší stupeň
20 standardní péče
24 celkem

Personální změny:

Nástup:

01.07. MUDr. Klára Hladíková, úvazek 1,00, absolvent LF
15.08. MUDr. Olga Lukačovičová, úvazek 0,80, absolvent LF
01.09. Ida Chovančíková, sestra, přechod na operační sál NTGM
01.06. Martina Gestbergerová, sestra
23.09. Marcela Chludilová, pomocný personál

Ukončení:

28.12. 2015 Sestra Eva Pavlačková výpověď s 2 měsíční lhůtou
od 01.05. 2016 znovu návrat do pracovního poměru.

Dlouhodobá pracovní neschopnost:

02.06. Jiřina Ilčíková, pomocný personál
02/2016 Jana Trávníčková, učitelka ZŠ MŠ při dětském oddělení

Rodičovská dovolená: MUDr. Olga Výšková Hudečková – částečný úvazek
MUDr. Monika Nezvalová

Přijato: celkem 1541 osob, při využití 82,99% a průměrné ošetrovací době 4,77
na JIP nižší stupeň 805 dětí, s ošetrovací dobou 2,41 a využitím 132,92 %, přímo propuštěny 34 děti
na standardní dětské oddělení přijato přímo 736 osob a přeloženo 773 osob,
propuštěno 1493 při využití 72,96 % a délce ošetrovacího dne 3,54
přijaty 342 dospělé doprovody dětí, tj. o 81 více než v roce 2015, žádné úmrtí.

Ambulance:

Na dětské a endokrinologické ambulanci bylo ošetřeno 4464 děti, z toho:

Diabetologie	186
Endokrinologie	566
Konsilia	4
Riziková poradna	32
Hypertenze AMBP	35
Nefrologie	880

Dětská ambulance příjmová:

Ve všední dny mimo pracovní dobu od 15.30 do 17.00 hodin a od 22.00 do 7.00 hod. v sobotu a neděli od 20.00 do 8.00 hod., tj. mimo dobu LSPP, bylo na příjmové ambulanci (kromě příjmu pacientů) ošetřeno 407 dětí, tj. o 23 více.

LSPP pro děti a dorost:

so, ne, svátek od 8.00 do 20.00 hod.

všední dny od 17.00 do 22.00 hod.

Ošetřeno celkem 2555 dětí.

Celkem bylo mimo pracovní dobu ošetřeno 2960 dětských pacientů (LSPP a dětská příjmová ambulance).

Na práci LSPP se podílejí praktičtí lékaři pro děti a dorost z terénu: MUDr. Vladislava Bulvasová, MUDr. Věra Demelová, MUDr. Helena Herůdková, MUDr. Hana Hrbáčová, MUDr. Marta Kotková, MUDr. Markéta Kraková, MUDr. Olga Míčková, MUDr. Eva Vrzalová.

Na práci LSPP se mimo 4 sester z oddělení podílejí sestry Jana Michalíková a sestra Poláková v rámci práce na dohodu.

Je však stále větší problém s obsazením služeb LSPP pro neochotu praktických lékařů podílet se na této činnosti kromě výše uvedených, i tito však počet služeb snižují na co nejnižší možnou míru, tj. 1 službu za 1 - 2 měsíce a lékaři oddělení musí doplňovat zbylé služby.

Vzdělávání:

MUDr. Hana Bernátková - úspěšně složila atestační zkoušku z pediatrie - specializovaná způsobilost

MUDr. Soňa Foltýnová - zahájila stáže na endokrinologické ambulanci Pediatrické kliniky, FN Brno - Bohunice

MUDr. Klára Hladíková a MUDr. Olga Lukačovičová - zahájily stáže v rámci pediatrického kmene v Nemocnici Břeclav, p. o.

MUDr. Michaela Takáčová - pokračuje v předepsaných stážích k pediatrickému kmenu včetně stážování v NEMBV

MUDr. Monika Nezvalová - po absolvování pediatrického kmene přerušila přípravu pro mateřskou dovolenou

Bc. Renata Váňová - studuje PSS ARIP v pediatrii – rezidenční místo

Jana Gazárková - studuje PSS ošetřovatelství v pediatrii – rezidenční místo

Sestra Maradová přijata na PSS ošetřovatelství v pediatrii.

Vzdělávací akce:

Aktivně

Pravidelná aktivní účast na celostátní akci „Festival kazuistik 2016“ - MUDr. Soňa Foltýnová, MUDr. Michaela Takáčová - téma: Bolest břicha u dětí – trichobezoár.

Festival kazuistik Žilina - se stejnou kazuistikou vystoupila MUDr. Michaela Takáčová. Přednáška byla oceněna, patřila mezi 3 nejúspěšnější a současně byla publikována v Pediatrii na Slovensku.

Celoústavní seminář dětského oddělení - prosinec 2016, téma: Bolesti břicha u dětí.

XII. Hodonínský den sester byl bez účasti dětského oddělení s ohledem na tematiku mimo dětské zaměření.

Pasivně

Hradecké pediatrické dny – MUDr. Josef Holubík
 Dny dětské diabetologie – MUDr. Anežka Kudličková
 Dny dětské endokrinologie Brno – MUDr. Soňa Foltýnová
 Pediatrický kongres Hradec Králové – MUDr. Anežka Kudličková

Tabulka 22 Nejčastější diagnózy na dětském oddělení		<i>Nemocnice TGM Hodonín, příspěvková organizace</i>
kód	Diagnóza	počet
E86	Snížení objemu plazmy nebo extracelulární tekutiny	144
J208	Akut. bronchitida způsobená jiným urč. organismem	104
J158	Bakteriální zánět plic NS	89
Z038	Pozorování pro podezření na jiné nemoci a pat. stavy	52
S000	Povrchní poranění vlasové části hlavy	50
K590	Zácpa	26
N10	Akutní tubulo-intersticiální nefritida	22
J050	Akutní obstruktivní zánět Hrtanu [krup]	20
A045	Enteritida, původce: Campylobacter	14
L500	Alergická kopřivka	14

Nové přístroje:

Standardní dětské oddělení

Analyzátor Quickread GO (financováno z výtěžku benefičního vánočního koncertu ZUŠ)
 EKG 2350
 Monitor patientský STAR8000
 Dávkoč lineární Argus 6065
 Ambuvak resuscitační 3 ks

Pro zlepšení prostředí byla zakoupena nová vyšetřovací lehátka na ambulanci a ošetřovnu, nové přístupové schůdky k lehátku na ambulanci, vozík na léky na dětské oddělení. V pracovně sester byly vyměněny pracovní desky na stoly a přidán počítač s monitorem. Pro kojící matky doprovázející kojence byly zakoupeny dvě odsávačky mléka. V dubnu byly vyměněny vstupní vchodové dveře na oddělení. V listopadu byly pořízeny posuvné úložné skříně k ambulanci.

JIP - nižší stupeň

Defibrilátor Nihon Kohden
 Monitor patientský STAR8000
 Ambuvak resuscitační 3ks
 Vozík transportní

Pro zlepšení prostředí na JIP nižší stupeň byla v červenci provedena výměna kuchyňské linky a zakoupena dřevěná výzdoba na pokoje dětí.

Stížnosti:

V tomto roce bylo ukončeno před Čestnou radou ČLK vyšetřování úmrtí kojence z konce roku 2013 na vrozenou vadu, finanční postih primářky a zástupce primářky.

Naopak byly rodiči zaslány dvě pochvaly na práci lékařů a sester oddělení.

Nové léčebné postupy:

Ve spolupráci s rehabilitačním oddělením bylo započato v provádění diathermie u hospitalizovaných dětí, ale také s nácvikem dechové rehabilitace u dětí a seznámením s pomůckami pro dechovou rehabilitaci.

Je kladen velký důraz na hygienu a epidemiologické souvislosti na oddělení s cílem zamezit nozokomiální infekci. Byla zlepšena spolupráce s ústavní hygieničkou Mgr. Evou Radičovou, která ochotně přijde informovat doprovody dětí o dodržování režimu.

Je snaha vyjít vstříc matkám dětí v nárocích na stravu i v časových intervalech podávání stravy s ohledem na režim jednotlivých dětí. Více je sledován příjem stravy a individualizován příjem tekutin. Pokračuje sledování mimořádných událostí, rizik a pádů, monitorování bolesti. V péči o děti jsou využívány metody herní terapie, ke zpestření pobytu přicházejí na oddělení již od ledna 2012, každých čtrnáct dní ve středu dopoledne ,zdravotní klauni a pravidelně dochází jedna dobrovolnic. Pro prevenci strachu u dětí bylo ke konci roku postupně zaváděno nové pestré oblečení ošetřujícího personálu s dětskými motivy.

Společenské akce:

Dráček Hasík, symbol preventivně výchovného programu, zavítal společně s požárníky v pátek 22. července i mezi děti hospitalizované na dětském oddělení. Setkání s Hasíkem jim tak přineslo nejen oživení při pobytu v nemocnici, ale i poznání práce hasičů a poučení, jak se chovat v krizových situacích při ohrožení požárem.

V prosinci opět proběhly tradiční akce - mikulášská besídka pro děti hospitalizované, ale i pro děti zaměstnanců, která byla moderována zdravotními klauny; návštěva družiny Vodního království s královnou Janou. Také v letošním roce díky akci Rádía JIH bylo oddělení obdarováno řadou hraček, ale i jinými potřebnými věcmi.

22. prosince Základní umělecká škola v Hodoníně pod vedením Mgr. Ilčíka uspořádala benefiční koncert studentských pěveckých sborů z Břeclavi, Hodonína a Starého Města u Uherského Hradiště „Vánoční ozvěny“ a za jeho výtěžek byl zakoupen analyzátor Quickread GO.

Na Štědrý den opět navštívili pacienti dětského oddělení zástupci Hasičského záchranného sboru Jihomoravského kraje a Policie ČR a přinesli dětem větší množství dárků a hraček.

Plnění cíle:

Během roku se podařilo udržet počet lékařů přijetím 2 nových absolventů, kteří však složitě musí naplňovat požadavky vyplývající z postgraduálního doškolování. Je však naděje po vydání nového zákona o postgraduálním vzdělávání na možnost zažádat o akreditaci pro vzdělávání pro dětské oddělení.

Zvýšeným hygienickým úsilím se podařilo zabránit šíření nozokomálních infekcí v době většího výskytu v populaci, i když za cenu vyšších nákladů na jednorázové pomůcky a desinfekční prostředky.

Nepodařilo se zatím zavést novou metodu vyšetřování chloridů z potu.

I.3.2.7 ANESTEZIOLOGICKO-RESUSCITAČNÍ ODDĚLENÍ

Druh péče: resuscitační, lůžková, ambulantní

Vedení oddělení: **prim. MUDr. Bohumil Holub**

- specializace v oboru anesteziologie a resuscitace druhého stupně
- osvědčení ČLK k výkonu funkce vedoucího lékaře v oboru anesteziologie a resuscitace
- osvědčení ČLK k výkonu lékařské praxe – anesteziologie a resuscitace
- *odborný zástupce*

Zástupce primáře: MUDr. Hana Gromusová

- specializace v oboru anesteziologie a resuscitace prvního stupně
- osvědčení o specializační způsobilosti s atestací prvního stupně – anesteziologie a resuscitace

Vedoucí anesteziologického úseku:

MUDr. Dagmar Smetková

- specializace v oboru anesteziologie a resuscitace prvního stupně
- osvědčení o specializační způsobilosti s atestací prvního stupně – anesteziologie a resuscitace
- nástavbová specializace v oboru klinická výživa a metabolická péče.

Vrchní sestra: Mgr. Ivana Čermáková

Počet lůžek: 4 lůžka resuscitační péče

Personální obsazení: 6 lékařů na plný pracovní úvazek
2 lékaři, každý na částečný úvazek 0,20
15 sester včetně vrchní sestry

Změny:

01. 06. zahájení činnosti dospávacího pokoje – 1 sestra na úv. 1,00

Nástup: 01. 07. MUDr. Marcela Kudláčová, specializace v oboru druhého stupně

Postgraduální vzdělávání:

V tomto roce 1 sestra dokončila magisterské a 1 pokračuje v bakalářském studiu. 3 sestry pokračují v specializačním studiu (ARIP). Po celý rok probíhala pravidelná školení lékařů a sester na oddělení i na pracovních seminářích v rámci nemocnice, na kterých přednášeli dva lékaři a dvě sestry s aktivní účastí na XII. Hodonínském dnu sester.

Jeden lékař se zúčastnil konference ČSARIM v Praze, jedna lékařka se zúčastnila konference Ultrazvuk v urgentní medicíně, dva lékaři se absolvovali Cadaver workshop se zaměřením ultrazvukové navigace se zaměřením na regionální anestézii a cévy v Ostravě, MUDr. Dagmar Smetková absolvovala několik školících akcí, týkajících se výživy v rámci nutriční ambulance.

Nově pořízené přístroje nebo technologie a léčebné postupy:

V tomto roce v rámci obměny byl z prostředků JMK pořízen jeden anesteziologický přístroj Primus IE na COS, ve výběrovém řízení byl zakoupen plicní ventilátor Hamilton C2, transportní ventilátor Hamilton C1, ultrazvuk Logic BT12, antidekubitální matrace a infuzní technika – lineární dávkovače a infuzní pumpy.

Provoz anesteziologicko-resuscitačního oddělení:

Provoz anesteziologicko-resuscitačního oddělení i ústavní pohotovostní služby byly zajištěny ve spolupráci s lékaři na částečný úvazek.

Stížnosti:

Nebyla řešena žádná stížnost na chování sestry nebo lékaře oddělení.

Tabulka 23		Nejčastější diagnózy		Nemocnice TGM Hodonín, příspěvková organizace	
Kód	Diagnóza			počet	
J9600	Akutní respirační selhání, typ I (hypoxický)			24	
J9609	Akutní respirační selhání, typ nespecifikován			7	
I460	Srdeční zástava s úspěšnou resuscitací			4	
S7200	Zlomenina krčku kosti stehenní, zavřená			4	
J9601	Akutní respirační selhání, typ II (hyperkapnický)			4	
C56	Zhoubný novotvar vaječníku			3	
S0650	Úrazové subdurální krvácení; neotevřená rána			3	
C180	ZN – slepé střevo - caecum			3	
C187	ZN – esovitý tračník-colon sigmoideum			3	
C20	Zhoubný novotvar konečníku - rekta			3	

Počet operací:

Tracheostomie 35

Reoperace 1

Indikátory kvality

Neustále sledujeme efektivnost provozu lůžkové stanice i anesteziologického úseku. Na lůžkové stanici se snažíme využívat v co nejvyšší míře standardů léčebných postupů v souladu s požadavky kladenými na poskytování resuscitační péče.

Plnění cíle

V roce 2016 jsme se ve spolupráci s ekonomickým oddělením zúčastnili několika aukcí a výběrových řízení, jejich účelem byla cenová úspora. Pokračovali jsme v pravidelném mikrobiologickém monitoringu prostředí lůžkové stanice a ve spolupráci s ústavním hygienikem se nám podařilo snížit incidenci nozokomiálních infekcí. V této činnosti se bude pokračovat i v roce 2017.

I.3.2.8 HEMODIALYZAČNÍ STŘEDISKO A NEFROLOGICKÁ AMBULANCE

Druh péče: ambulantní

Vedení oddělení: **prim. MUDr. Jitka Slivková**
atestace – interna prvního stupně, nefrologie

Staniční sestra: Petra Kundratová, studuje VŠ bakalářský program ošetřovatelství

Personální obsazení:

MUDr. Karel Pospíšil atestace – interna druhého stupně
osvědčení k výkonu lékařské praxe pro obor nefrologie

MUDr. Beáta Kromerinská základní interní kmen

Chod oddělení a ambulance zajišťují:

2 lékaři na úvazek 1,00 a 1 lékař na úvazek 0,55
18 sester, z toho: 3 s vysokoškolským diplomem
3 pomocný personál

Počet lůžek na HDS: **12**

Počet směn za týden: **20**

Činnost:

Hemodialyzační středisko s nemocemi ledvin pomáhá již 40 let. Provádí metody nahrazující funkci ledvin (hemodialýza a hemodialfiltrace) a připravuje pacienty k zařazení na čekací listinu na transplantaci ledviny.

Za rok 2016 bylo provedeno:

7 545 hemodiafiltrací
3 658 hemodialýz, z toho 195 akutních (a z toho 94 na ARO).

Nefrologická ambulance, která je nedílnou součástí HDS, se věnuje vyšetření funkcí ledvin a diagnostice a léčbě ledvinných onemocnění, přípravě pacientů k zařazení do pravidelného dialyzačního programu, provádí základní vyšetření potenciálních dárců ledviny (u příbuzenských transplantací).

Za rok 2016 vyšetřila 4 402 pacientů.

HDS a nefrologická ambulance poskytují péči pro okres Hodonín (Hodonínsko, Kyjovsko, Veselsko).

Vzdělávání a přednášková činnost:

1 x měsíčně na oddělení probíhají semináře na aktuální téma.

Lékaři se účastní celostátních seminářů, které jsou pořádány 10 x za rok, 1 x za rok přispívají i svojí aktivní účastí.

Zástupci oddělení se účastní celostátních akcí pořádaných Českou nefrologickou společností.

Lékaři pravidelně přispívají články na odborné téma do místních Hodonínských listů.

Školení sester - 1x ročně XII. Hodonínský den sester a Český nefrologický kongres.

Jsme držiteli certifikátu ČSN EN ISO 9001:2016 a standardy kvality a bezpečí lůžkové zdravotní péče.

2 sestry studují 2. ročník bakalářského studia - VŠ ZaSP sv. Alžbety, Skalica, SR.

23. září pořádalo Hemodialyzační středisko při příležitosti svého 40. výročí založení odbornou konferenci v Hotelu Zámek Čejkovice.

I.3.2.9 RADIODIAGNOSTICKÉ ODDĚLENÍ

Druh péče:	ambulantní
Vedení oddělení :	prim. MUDr. Vladimír Čapka specializace v oboru radiodiagnostiky druhého stupně
Zástupce:	MUDr. Jiří Brückner specializace v obou radiodiagnostiky druhého stupně
Lékaři :	MUDr. Lubor Šimeček MUDr. Michaela Hloušková – zkrácený úvazek MUDr. Hana Svobodová (rozená Čučková) MUDr. Eva Jandurová
Změny:	30. 06. MUDr. Vladimír Vašíček – ukončení prac. poměru V srpnu ukončena DPČ MUDr. Svobodová – gravidita.

Provoz oddělení a pohotovostních služeb zajišťují:

3 lékaři s plným úvazkem + 3 lékaři bez atestace + 1 lékař na zkrácený úvazek
2 externí lékaři - MUDr. Ivo Horniak (DPČ) a doc. MUDr. Petr Krupa (popisy a konzultační činnost).

9 radiologických asistentů na plný úvazek, 1 zdravotní sestra, 1 administrativní pracovnice na zkrácený úvazek.

Aktivní účast zaměstnanců na vzdělávacích akcích, odborná publikační činnost zaměstnanců:

Všichni lékaři pracující na RDG oddělení na plný úvazek, mají maximální stupeň vzdělání v oboru. Všichni se pravidelně účastní vzdělávacích lékařských seminářů, sledují odbornou literaturu a účastní se školicích akcí a kurzů na vyšších pracovištích.

Nově pořízené přístroje nebo technologie, nově zavedené diagnostické a léčebné postupy, novinky v ošetrovatelské péči:

RDG se snaží o minimalizování diagnostických omylů v klasické radiodiagnostice, CT a UZ diagnostice a maximální využití možností stávajícího CT přístroje včetně dvouhlavého injektoru. Využíváme zapůjčeného software – angiografie, kolonografie. Zvyšuje se počet biopsií a drenáží.. Maximálně využíváme insuflační CO2 pumpu ke kolonografii a novou digitální skiagraficko-skiaskopickou stěnu (i pro spádovou oblast Břeclav a Kyjov), která byla instalována koncem měsíce března a slavnostně uvedena do provozu 20. května z dotace Ministerstva zdravotnictví ČR ve výši 5 mil. Kč.

Bilance výkonů radiodiagnostického oddělení za rok 2016 a roky předchozí

Výkon	Bilance výkonů RDG oddělení					Nemocnice TGM Hodonín, příspěvková organizace
	2012	2013	2014	2015	2016	
Skiografie	28 299	28 734	29 802	31 283	30382	
Mobilní rtg.	715	730	745	698	715	
Oper. sál C rameno	1 625	1 503	1 478	1 653	1666	
Skioskopie	423	395	355	258	309	
CT	6 518	6 645	6 588	7 114	7415	
Sonografie	10 422	10 742	11 291	11 584	11919	
Celkem	48 022	48 749	50 259	52 590	52 406	

I.3.2.10 ODDĚLENÍ LABORATORNÍ MEDICÍNY

Vedení oddělení: Ing. Miroslava Hrdličková - pověřena řízením

Vrchní laborantka: Mgr. Zuzana Uříčářová

Oddělení laboratorní medicíny má 3 pracoviště, všechna jsou certifikována podle ČSN EN ISO 9001:2016 a akreditována podle ČSN EN 15189:2013 – akreditováno celkem 56 laboratorních metod.

Pracoviště hematologie a transfuzní služby:

vedoucí lékař: MUDr. Hana Hájková

staniční setra: Anna Zahrádková

staniční laborantka: Mgr. Zuzana Uříčářová

Pracoviště klinické biochemie:

vedoucí pracovník: Ing. Miroslava Hrdličková

staniční laborantka: Jarmila Hasoňová

lékařský garant: MUDr. Jana Misorina

Pracoviště klinické mikrobiologie:

vedoucí lékař: MUDr. Alice Machová

staniční laborantka: Petra Turzová

Personální změny na pracovištích:

01.03. jmenována do funkce vrchní laborantky OLM Mgr. Zuzana Uříčářová
(f-ci dosud vykonávala p. Miloslava Králíková).

Pracoviště hematologie a transfuzní služby:

01.07. Martina Machalová, zdravotní laborantka - odchod na MD

01.07. Lenka Čtvrtečková, zdravotní laborantka, specialista - nástup na pracoviště.

Pracoviště klinické biochemie:

červen Soňa Horňáková, zdravotní laborantka – nástup na pracoviště po MD

listopad Ing. Markéta Kamenovská, JOP VŠ – nástup na MD.

Pracoviště klinické mikrobiologie:

01.01. MVDr. Jana Hrdinová, JOP VŠ – nástup na pracoviště (atestace v oboru vyšetřovací metody v lékařské mikrobiologii).

01.02. změna na pozici staniční laborantky, místo paní Miloslavy Králíkové
jmenována paní Petra Turzová

16.03. Ing. Kateřina Kotvanová (rozená Špačková), JOP VŠ - nástup na pracoviště po MD na úvazek 1,00

01.04. Bc. Andrea Slivková - nástup jako JOP před získáním odborné způsobilosti.

07.12. Miloslava Králíková, zdravotní laborantka, specialista – odchod do starobního důchodu.

Postgraduální vzdělávání, atestace, pomaturitní specializace:

Pracoviště hematologie a transfuzní služby

Mgr. Zuzana Uříčářová, JOP VŠ - pokračuje v přípravě na specializaci v oboru Hematologie a transfuzní služba pro VŠ (IPVZ Praha)

Martina Machalová zdravotní laborantka - přerušena příprava na specializaci v oboru Klinická hematologie a transfuzní služba pro SŠ (NCO NZO Brno) - nástup na MD.

Pracoviště klinické biochemie

Ing. Markéta Kamenovská, JOP VŠ – ukončila základní kmen specializačního vzdělávání (IPVZ Praha).

Pracoviště klinické mikrobiologie

Ing. Kateřina Kotvanová, JOP VŠ zařazena ke dni 16. 11. do specializačního vzdělávání v oboru mikrobiologie pro získání odbornosti Bioanalytik pro mikrobiologii (IPVZ Praha).

Nové přístroje, zařízení a vyšetřovací metody:

Pracoviště hematologie a TS

nebyly změny

Pracoviště klinické biochemie

9/2016 imunochemický analyzátor Pathfast - zapůjčen firmou Medesa

9/2016 zahájeno stanovení NT pro-BNP - rozšíření laboratorní diagnostiky kardiálního poškození

9/2016 zahájeno stanovení Presepsinu - rozšíření laboratorní diagnostiky zánětu a sepse.

Pracoviště klinické mikrobiologie

Zavedena nová vyšetření - průkaz antigenu *Campylobacter* spp. ve stolici

- mykologické vyšetření na Dermatofyta.

Aktivní účast zaměstnanců na odborných akcích, odborná publikační činnost

Všechna pracoviště OLM poskytují možnost výkonu odborné praxe pro studenty zdravotnických oborů.

V rámci celoživotního vzdělávání se všichni pracovníci zúčastňují školicích akcí, které jsou garantovány odbornými společnostmi ČLS JEP, IPVZ, NCONZO nebo vyššími akreditovanými pracovišti jednotlivých odborností.

Pracoviště hematologie a transfusní služby pořádá každoročně v červnu Den otevřených dveří u příležitosti Světového dne dárců krve.

2/2016 Laboratorní metody v dermatovenerologii (IPVZ) – MUDr. Jana Hrdinová

3/2016 Laboratorní a klinické aspekty kostního metabolismu (FN Ostrava)

- Ing. Jana Rumíšková

3/2016 Intenzivní péče v infektologii, Mykotické infekce, (ČLS JEP) MUDr. Alice Machová

3/2016 Interní auditor zdravotnické laboratoře (Systémy jakosti s.r.o.) - Petra Turzová

3/2016 Procesní řízení, indikátory kvality, management rizik (Lean Consulting)

– Ing. Miroslava Hrdličková

4/2016 Jarní hematologické sympozium – MUDr. Hana Hájková, Anna Zahradková,

Hana Jurkovičová

4/2016 Problematika infekčních onemocnění v gynekologii (IFCOR) - Martina Macánková

4/2016 Klostridiový den (ČLS JEP) MUDr. Alice Machová

4/2016 52. Diabetologické dny (DS ČLSJEP) – MUDr. Jana Misorina

5/2016 Celostátní sjezd biochemických laborantů – Jarmila Hasoňová, Petra Crhonková

5/2016 XXX. Olomoucké hematologické dny – MUDr. Hana Hájková, Mgr. Z. Uřičářová

5/2016 Novinky v laboratorní diagnostice (Test Line) - Ing. Kateřina Kotvanová.

5/2016 XII. Hodonínský den sester - Světlana Popelářová, A. Zahradková, G. Ondrušková

Hana Jurkovičová, R. Kordulová, Kateřina Peřinová,
Petra Turzová

6/2016 Konference vedoucích laborantů - Mgr. Zuzana Uřičářová

9/2016 Konference k výročí HDS - Mgr. Zuzana Uřičářová, Ing. Miroslava Hrdličková

9/2016 Pečenkovy epidemiologické dny (ČLS JEP) Mgr. Lenka Naňáková

10/2016 Seminář OKH FN Brno – Mgr. Zuzana Uřičářová

10/2016 Antibiotická rezistence bakterií, (1.LF UK Praha) – Mgr. Lenka Naňáková

10/2016 ATB seminář (ČLS JEP) – MUDr. Alice Machová

11/2016 Laboratorní diagnostika v onkologii (NCONZO) – Edita Nogová, Leona Dubovická

Celkové počty vyšetření:

Pracoviště hematologie a transfusní služby:

Hematologická laboratoř	120 957 výkonů	
Imunohematologická laboratoř	10 513 výkonů	
	- vyšetření krev. Skupiny	4 672
	- křížový pokus	1 745
	- antierytrocytární protilátky	4 045
	- přímý antiglobulinový test	49
Hematologická ambulance	21 283 výkonů	
	- cílené vyšetření hematologem	728
	- kontrola vyšetření hematologem	6 853
	- podání infuzí a injekcí	288
	- transfusí podáno	143
	z toho terap. jednotek: EBR	47
	ERD	79
	PK	1
	Plasma	10

Pracoviště klinické biochemie: 712 907 výkonů

Pracoviště klinické mikrobiologie: 99 389 výkonů

Centrální odběr vzorků: 13 302 odběrů

Dárcovství krve:

V oblasti dárcovství krve probíhá regulace odběrů dle aktuální potřeby jednotlivých krevních skupin, bylo provedeno 1738 odběrů plné krve od dárců.

Výroba transfuzních přípravků:

Vyrobeno terap. jednotek:	1004	erytrocytů bez buffy coatu resusp. (EBR)
	675	erytrocytů nesuspendovaných deleukotizovaných (ERD)
	59	plné krve (PK)
	515	čerstvě zmražené plasmu (Plasma)

Výdej transfuzních přípravků:

pro pacienty NTGM Hodonín, p. o. bylo vydáno:

861	terap. jednotek EBR
616	terap. jednotek ERD
43	terap. jednotek PK
429	terap. jednotek Plasmu

Prodej transfuzních přípravků jiným zdravotnickým zařízením

30	terap. jednotek EBR
42	terap. jednotek ERD
235	terap. jednotek Plasmu

Nákup transfuzních přípravků pro pacienty NTGM Hodonín, p. o.:

29	terap. jednotek trombocytárního koncentrátu
7	terap. jednotek EBR
8	terap. jednotek ERD

Spotřeba transfuzních přípravků ke kontrole kvality:

33	terap. jednotek EBR
----	---------------------

12 terap. jednotek ERD
53 terap. jednotek Plasmy

Znehodnoceno:

125 terap. jednotek EBR a ERD
67 terap. jednotek Plasmy

Potransfuzní reakce:

celkem hlášeny dvě lehké reakce
- 1x alergická po podání EBR
- 1x oběhové přetížení po Plasmě

Stížnosti:

Zaznamenány nebyly žádné.

Podíl Oddělení laboratorní medicíny na péči o pacienta

Jakost procesů všech pracovišť OLM je zajišťována plněním požadavků certifikace a akreditace podle aktuálně platných norem ČSN.

Všechny postupy v laboratořích (SOP) jsou nejméně jednou ročně revidovány a aktualizovány.

Denně je prováděna vnitřní kontrola kvality pomocí standardizovaných nebo certifikovaných kontrolních vzorků a výpočty nejistot kontrolních měření jsou k dispozici pro klinická pracoviště.

Externí kontrola kvality je prováděna na všech pracovištích podle stanoveného harmonogramu pod záštitou akreditovaných pracovišť - Národní referenční laboratoř, SÚKL, SEKK s.r.o. Pardubice, SZÚ Praha.

Cílem všech pracovišť OLM je zajištění správnosti, přesnosti a zkracování TAT (doby odezvy). Kontrolu laboratorních procesů vyhodnocujeme Kvantitativní analýzou rizik.

Výsledky všech laboratorních vyšetření kontrolují a uvolňují kvalifikovaní VŠ pracovníci.

Lékaři a VŠ pracovníci OLM poskytují konziliární a konzultační služby pro klinická pracoviště.

Laboratorní pracovníci se snaží pozitivně působit na žadatele laboratorních vyšetření ve smyslu dodržování podmínek preanalytické fáze. Pro dodržení těchto podmínek byly optimalizovány trasy a časy výjezdů svozové služby.

Pracoviště OLM nejméně jedenkrát ročně aktualizuje Příručku pro odběr primárních vzorků. O dílčích změnách jsou klinická pracoviště informována aktuálně k datu změny.

S inovací programu NIS je stále rozšiřována elektronická komunikace s externími žadateli.

Přístrojová technika je udržována pravidelnými autorizovanými servisními prohlídkami v souladu s doporučením výrobce a požadavky platné normy.

Mgr. Eva Radičová - ústavní hygienik a epidemiolog - provádí a sleduje pravidelný mikrobiologický monitoring pracovního prostředí na odděleních nemocnice a při výrobě transfusních přípravků, sleduje a vyhodnocuje nozokomiální nákazy, výskyt multiresistentních kmenů na jednotlivých odděleních a zajišťuje výcvik a následnou kontrolu pro hygienu rukou.

Ostatní:

28. 6. proběhla dozorová návštěva posuzovatelů akreditačního orgánu ČIA na Pracovišti klinické biochemie - bez výhrad.

I.3.2.11 REHABILITAČNÍ ODDĚLENÍ

Druh péče: ambulanti

Vedení oddělení: **prim. MUDr. Vladimír Kaprál**
specializace v oboru rehabilitace a fyzikální medicína
licence pro obor rehabilitace a fyzikální medicína
licence k výkonu funkce vedoucího lékaře - primáře
pro obor rehabilitace a fyzikální medicíny

Vrchní fyzioterapeut: Mgr. Jana Žampachová

Personální obsazení:	lékaři	3 (úv. 2,2)
	Fyzioterapeuti	13 (úv. 13)
	Ergoterapeut	1 (úv. 1)
	zdravotní sestra	1 (úv. 1)
	zdravotní asistent	1 (úv. 1)
	masér	1 (úv. 1)
	sanitárka	1 (úv. 1)
	recepční	1 (úv. 1)
	pomocnice	1 (úv. 1)

Personální změny na pracovišti:

Ukončení:

01.07.	Hana Štruncová
01.07.	Jaroslava Nováková – zdravotní sestra

Nástupy:

01.07.	Helena Kuběnská - sanitárka
01.08.	Jitka Valová Jitka – zdravotní sestra
01.08.	Bc. Ľubica Vašková - fyzioterapeut
01.09.	Zuzana Macourková - recepční

Vzdělávací akce:

MUDr. Ľubica Šretrová úspěšně ukončila dlouhodobý kurz „Aplikace vývojové kineziologie podle Vojty u hybných poruch“ na RL CORPUS Olomouc.

p. Hana Měchurová dokončila studium zdravotní asistent a byla přeřazena na pracoviště elektroléčby.

fyz. Bc. Ľubica Vašková zahájila dálkové magisterské studium na SZU Bratislava.

fyz. Bc. Lucie Langášková pokračuje v dálkovém magisterském studiu na SZU Bratislava.

fyz. Mgr. Monika Tanhäuserová absolvovala I. část ACT metody.

fyz. Anna Rajčáková absolvovala I. část McKenzie.

fyz. Josef Rybka absolvoval kurz respirační fyzioterapie.

Pracovníci se zúčastňují odborných seminářů pořádaných na našem oddělení, účastní se pasivně i aktivně celoustavních a nadregionálních odborných seminářů.

fyz. Bc. Zuzana Tóthová a Bronislava Ivičičová aktivní účast na XII. Hodonínském dnu sester „Nové metody v prevenci a léčbě bolesti zad.“

Tabulka 25 Nejčastější diagnózy RHB		<i>Nemocnice TGM Hodonín, příspěvková organizace</i>
Kód	Diagnóza	
M40 - M54	Vertebrogenní algický syndrom	
M51	Onemocnění meziobratlových plotének	
M77	Entézopatie	
S00-S99	Stavy po traumatech končetin a páteře	
M75	Poškození ramene	
I63-I64	Cévní mozková příhoda	
R 62	Nedostatek předpokládaného fyziologického vývoje	
G51- G57	Periferní parézy	
M40-M41	Skoliosy a vadné držení těla u dětí	
C18-C57	Zhoubný novotvary trávicího ústrojí a gynekologické oblasti	

Nově pořízené přístroje nebo technologie a léčebné postupy:

Byly pořízeny vyšetřovací lehátka zn. Jordan F2e v počtu 7 ks a VL-A1_60 1 ks.

Ordinace lékařů včetně přístroje pro aplikaci soft laseru, radiální rázové vlny a plynových injekcí byly od září přesunuty do samostatné přízemní budovy situované v blízkosti hlavního vjezdu do nemocnice.

Pracovníci oddělení zajišťují rehabilitační péči jak na ambulanci tak na lůžkových odděleních včetně lůžek stanice odborné ošetrovatelské péče.

Ekonomika oddělení:

Tabulka 26 Počty vykázaných bodů RHB v letech 2014 - 2016		<i>Nemocnice TGM Hodonín, příspěvková organizace</i>		
	2014	2015	2016	
Lékaři - body	1 888 934	1 876 990	2 048 562	
Fyzioterapeuti - body	10 638 658	9 838 574	11 189 530	
Celkem	12 527 592	11 715 654	13 238 092	
Výnosy za ZP. Nehrazené RHB služby v Kč	273 022	305 998	311 717	

I.3.2.12 PLICNÍ STŘEDISKO (TRN)

Druh péče:	ambulantní
Vedoucí lékař	MUDr. Oto Urban - atestace druhého stupně v oboru
Personální zajištění:	1 lékař – MUDr. Oto Urban 2 zdravotní sestry (všeobecné) - Bedřiška Plundráková - Jana Šubínová

Ústavní pohotovostní služby nezajišťujeme.

Poskytovaná péče:

Naše zařízení oboru TRN pracuje samostatně. Poskytuje rozšířenou ambulantní, všeobecnou i specializovanou péči diagnostickou, léčebnou, konziliární, dispenzární a preventivní u dospělých a dětí u všech onemocnění dýchacího ústrojí včetně nádorů dolních dýchacích cest a pleury, dále tuberkulózy všech lokalizací. Provádíme vyšetření ventilace (spirometrie, křivka průtok objem), bronchomotorické testy (konstrikční, dilatační nebo zátěžové), inhalační a infuzní léčbu, kalmetizaci, bronchoskopické vyšetření (v celkové i místní anestezii s odběrem materiálu včetně laváže), probatorní, diagnostickou a evakuační punkci pleurálního prostoru (ambulantně i za hospitalizace), transtorakální punkci pod CT, alergologickou testaci respiračních specifických alergenů, detekci respiračních virů a rehabilitační léčbu metodou reedukace.

Plicní středisko (TRN) je umístěno v samostatné budově v areálu nemocnice.

Do péče střediska Hodonín spadá jižní část hodonínského okresu včetně města Hodonína. Počet obyvatel spádové oblasti je cca 53 000.

Vzdělávací akce:

- 27. 02. Nové trendy v léčbě CHOPN
- 20. 03. Diagnostika a léčba plicní hypertenze
- 29. – 30.03. Luhačovické dny, Bronchiální obstrukce
- 12. – 13.04. Moravský mezikrajský seminář, Jihlava
- 26. – 27.04. Hradecké dny
- 11. – 12.10. XVIII. Moravskoslezské dny pneumologie, Olomouc

Technické vybavení :

- 1 spirometr ZAN 100 Handy II
- 1 inhalátor PARI BOY
- 3 PC s tiskárnou
- 1 bronchofibroskop IT 40+komplementy
- 1 videobronchoskop PENTAX
- 1 elektrochirurgická jednotka PSD-20
- 1 rotoped Kettler "GIRO-P"
- 1 oxymetr pulzní PM-60 Cheirón

Přehled nejčastějších léčených diagnóz:

- A15.0, A16.0, A18.4, J18.0, J41.0, J44.8, J45.0, J45.1, J45.8, J84.1, J90, D86.0, C34.0,
- C34.8, R04.2, R06.0, Z20.1, Z11.1, Z03.0, J96.0, J94.2, J93.0.

Vlastní činnost:

V roce 2016 bylo vyšetřeno a ošetřeno 4 257 pacientů, celkový počet bodů dosáhl 2 297 205.

Celkový výnos za placené služby činí 15 450,- Kč.

Provedli jsme 80 komplexních, 2 748 cílených a 1 406 kontrolních vyšetření. Vyšetřili jsme 3 019 pacientů spirometricky, navíc u 141 jsme provedli bronchodilatační test a u 73 zátěžový test. Bronchoskopicky jsme vyšetřili 103 pacientů, dále jsme provedli 25 pleurálních punkcí, 1 241 odběrů krve a 37 sput.

TRN pracuje dispensárním způsobem práce, tj. všechny osoby, které jsou nemocné tuberkulózou, mají zhojenou TBC nebo jsou TBC zvláště ohroženy zařazujeme do různých dispensárních skupin a v určitých časových intervalech je kontrolujeme. Frekvence kontrol se řídí podle stavu nemocného a podle rizika vzniku onemocnění či recidivy.

Do skupiny se zvýšeným rizikem patří osoby původně léčené pro TBC, mykobakteriozu nebo koniomkobakteriozu je-li jejich onemocnění v kombinaci s jinými chorobami jako Diabetes mellitus, vředová choroba, psychiatrické onemocnění nebo pacienti s asociálním přístupem k léčbě.

Celkový počet dispensarizovaných pacientů je 2 368 osob.

Počet dispensarizovaných pacientů s aktivní plicní a mimoplicní TBC jsou 4.

Počet dispensarizovaných osob pro netuberkulózní onemocnění dýchacího ústrojí je celkem 2 263.

Tabulka 27 Přehled dispensarizovaných osob						Nemocnice TGM Hodonín, příspěvková organizace	
skupina	počet	skupina	počet	skupina	počet	skupina	počet
PI	1	PII	3				
MI	0	MII	0				
N1a	51	N1b	0				
N2	35	N3	257				
N4a	956	N4b	747	N4c	2	N4d	24
N5	34	N6	2	N7	42	N8	3
N9	8	N10	48				
RI	57	RII	102				

Kalmetizace:

V roce 2016 bylo provedeno 20 diagnostických tuberkulínových testů. Očkováno proti TBC byly 4 indikované děti do 6 týdnů věku a 10 sedmiměsíčních dětí na přání rodičů za úhradu. Celková platba činila 4 500.- Kč. Bylo ošetřeno 25 kontaktů s aktivní TBC.

V průběhu roku 2016 jsme stížnosti neřešili.

Dle ankety spokojenosti pacienta jsme byli hodnoceni pozitivně.

Naše zařízení úzce spolupracuje s dalšími zdravotnickými zařízeními mezi které patří:

- Synlab Praha – Imunologická laboratoř
- Státní zdravotní ústav, Brno – oddělení mikrobiologické (dg. TBC a mykobakterií)
- Patologicko-anatomické oddělení, Uherské Hradiště
- Patologie Břeclav
- Plicní klinika, Brno - Bohunice
- III. chirurgická klinika, FN Praha-Motol
- Transplantační oddělení, FN Praha-Motol
- Masarykův onkologický ústav, Brno
- Odborný léčebný ústav TBC a respiračních chorob, Jevíčko
- Plicní oddělení Nemocnice Kyjov, p. o.
- Plicní oddělení Nemocnice Břeclav, p. o.
- NTGM - všechna lůžková oddělení i ambulantní složky.

I.3.2.13 ÚSTAVNÍ LÉKÁRNA

Vedení oddělení

Vedoucí ústavní lékárny: **Mgr. Šárka Pavelková**
vedoucí lékárník a odborný zástupce

Zástupce vedoucího lékárníka: PharmDr. Vadim Vyskočil

Vedoucí farmaceutický asistent: Jaroslav Adamec, PSS

Personální zajištění	2 farmaceuti	plný úvazek
	3 farmaceuti	částečný úvazek
	4 farmaceutičtí asistenti	plný úvazek
	1 administrativní pracovnice	částečný úvazek
	2 sanitářky	plný úvazek

Ústavní lékárna **zajišťuje pohotovostní službu výdejny pro veřejnost**, a to v sobotu, neděli a svátek od 9.00 do 14:00 hodin – 1 farmaceut.

Personální změny na pracovišti nebyly žádné.

Postgraduální vzdělávání: specializace – radiofarmaka – 1 zaměstnanec

Kontinuální vzdělávání:

Všichni zaměstnanci se účastní akcí v rámci kontinuálního celoživotního vzdělávání.

Investice:

Klimatizace do skladu léčiv v ústavní lékárně.

I.4. Provozní činnosti

Podatelna

Systém podatelny je rozdělen na tyto činnosti:

- a) příjem a výdej došlých písemností
 - listovní, doporučené zásilky
 - třídění písemností
 - zapisování písemností
 - rozdělování písemností
- b) vyřizování došlých písemností
- c) odeslání písemností včetně zajištění řádného označení
- d) doručování důchodů
- e) styk s bankovním ústavem
- f) zajištění stravování na detašovaném pracovišti
- g) zajišťování tiskopisů, razítek
- h) drobné nákupy
- ch) osobní doručení úředních písemností
- i) zajišťování nákupů tiskopisů
- j) nákup a výdej ostatních tiskopisů a formulářů

Pokladna

Činnost pokladny se řídí úředními hodinami.

- Dle plnění rozlišujeme:
- a) běžná pokladna
 - b) depozitní pokladna
 - c) devizová pokladna

Běžná pokladna zachycuje běžné příjmy a výdaje. Pokladní vyhotovuje v souladu s platnými účetními předpisy příjmové a výdejové pokladní doklady. Evidence pohybů je zajišťována ekonomickým software Feis. Součástí běžné pokladny je i výplata mezd v hotovosti.

Depozitní pokladna zachycuje příjem a výdej uložených depozit pacientů a závazky z mezd zaměstnanců. Pracovnice podatelny důchod vyzvedne na poště, vyhotoví záznam do „Knihy došlých důchodů“ a odevzdá jej na oddělení pacientovi nebo uloží do depozitní pokladny. Pacientům jsou vypláceny důchody pouze na vlastní žádost.

Devizová pokladna zajišťuje peněžní pohyby v cizí měně, zejména zálohy na zahraniční pracovní cesty.

Telefonní ústředna

Tabulka 28 Náklady na telefonování v tis. Kč		Nemocnice TGM Hodonín, příspěvková organizace
Období	Náklady na telefonování v tis. Kč	
2013	279	
2014	222	
2015	176	
2016	166	

Pokles nákladů je dán výhodným tarifem od poskytovatele telefonních služeb pro všechny příspěvkové organizace zřizované Jihomoravským krajem.

I v loňském roce pokračovala kontrola odchozích telefonních hovorů. K poklesu došlo snížením frekvence hovorů. Tuto službu pro nemocnici zajišťuje Centrální jihomoravské zásobování – CEJIZA. K dalšímu poklesu nákladů na telefonování došlo v důsledku přechodu stávajícího mobilního operátora pod CEJIZU.

Údržba

Údržba nemocnice je zajišťována následujícím personálním vybavením:

- dva provozní elektrikáři (z nichž jeden funguje jako vedoucí údržby)
- jeden instalatér
- jeden zámečník
- jeden zedník
- jeden malíř
- jeden topenář
- dva zedníci (byli včleněni do stavu pracovníků, jejich úkolem je rekonstrukční stavební činnost uvnitř nemocnice, stavební úpravy menšího rozsahu a různé jiné další práce spojené s činností údržby).
- jeden pracovník na údržbu medicinálních plynů
- jeden a půl pracovníka je určen na svoz a odvoz laboratorního materiálu a výsledků pro soukromé odborné lékaře ve městě a blízkém okolí.
- dva pracovníci (zedník a instalatér) jsou vyčleněni pro jednoduché stavební úpravy na odděleních a opravu různých poruch dle jednotlivých žádanek z oddělení.

Převážnou náplní práce údržby nemocnice je především zajišťování běžného provozu nemocnice, odstraňování řady havarijních stavů vyplývajících ze stáří a opotřebenosti budov a zařízení nemocnice (poruchy kanalizace a vodovodního řadu) a odstraňování drobných poruch a závad v běžném provozu nemocnice.

Stravovací provoz

Tabulka 29				Náklady na potraviny		Nemocnice TGM Hodonín, příspěvková organizace	
Období	Náklady na potraviny	Pacienti	Zaměstnanci	Cizí			
2013	6 443	4 448	1 882	113			
2014	6 335	4 382	1 860	93			
2015	6 316	4 374	1 826	116			
2016	6 504	4 516	1 865	123			

K mírnému nárůstu nákladů na potraviny došlo v důsledku aktuální cenové nabídky na trhu s potravinami. Již tradičně při nákupu potravin využíváme e-aukcí.

V současné době je možné si vybrat z nabídky 5 jídel 5 x týdně, v ostatní dny je výběr možný ze 3 jídel, z nichž je jedno jídlo dietní a také je možné si objednat minutkové jídlo, nebo salát jako hlavní pokrm.

Stravovací provoz zajišťuje chod stravovacího zařízení po stránce provozní a zdravotnické, stravování pro pacienty a zaměstnance. Zajišťuje léčebné výživy včetně dodržování biologické a kalorické hodnoty podávané stravy při spolupráci s ošetřujícími lékaři. Zajišťuje i zásobování stravovacího provozu potravinami, vystavuje objednávky na dodávku potravin, které se v poslední době zajišťují formou e-aukcí. Zajišťuje sanitaci celého zdravotnického provozu, oběh účetních dokladů týkajících se provozní činnosti. Sestavuje jídelní plán dle provozních možností a denní jídelní plán pro jednotlivé diety.

Tabulka 30		Náklady na stravu a prádlo		Nemocnice TGM Hodonín, příspěvková organizace		
				2014	2015	2016
Praní prádla - dodavatelsky						
Celkové náklady	Kč	3 015 514	3 070 203	3 215 939		
Vyprané množství	kg	119 234	121 396	136 360		
Náklady na vyprání 1 kg prádla	Kč	23,20	23,20	23,58		
Roční kapacita prádelny (pouze ve vlastní režii)	kg					
Stravování ve vlastní režii						
Náklady na stravu pacientů						
Celkové náklady (potraviny + režie)	Kč	9 655 005	10 241 191	10 320 839		
Počet celodenních stravovacích jednotek	ks	58 796	59 401	61 165		
Celkové náklady na poskytnutí celodenní stravy pro 1 pacienta	Kč	164,21	172,41	168,74		
z toho cena potravin včetně DPH	Kč	74,52	73,63	73,83		
Roční kap provozu - celodenní strav (jen vl. zař)	ks	75 600	75 600	75 600		
Náklady na obědy pro zaměstnance a cizí strávníky						
Celkové náklady na obědy	Kč	4 300 648	4 276 416	4 515 722		
Obědy pro zaměstnance	ks	59 198	55 720	57 454		
Obědy pro cizí strávníky	ks	3 660	5 887	4 688		
Obědy pro vlastní důchodce	ks	3 863	3 723	3 860		
Počet obědů celkem (zaměstnanci + cizí)	ks	66 721	65 330	69 110		
Náklady na 1 oběd celkem (bez DPH)	Kč	59,34	64,19	63,54		
z toho cena potravin (bez DPH)	Kč	25,73	26,12	26,47		
Roční kapacita provozu - pouze obědy (u vl. zař)	ks	65 000	65 000	65 000		

Prádelna

Tabulka 31		Náklady na praní prádla		Nemocnice TGM Hodonín, příspěvková organizace	
				Období	Náklady na praní prádla v tis. Kč
	2013		3 165		
	2014		3 015		
	2015		3 070		
	2016		3 216		

Praní prádla zajišťuje firma CHRÍŠTOF, spol. s r. o. Vyškov. Nemocnice provádí svoz špinavého a rozvoz čistého prádla z lůžkových oddělení a ostatních provozů nemocnice. Ve skladu špinavého a čistého prádla probíhá třídění, počítání a evidence prádla z jednotlivých středisek. Špinavé prádlo třídí a počítají zaměstnankyně zmíněné firmy, evidenci a kontrolu provádí zaměstnanec nemocnice. Po roztřídění a evidenci čistého prádla dodaného zmíněnou firmou rozveze zaměstnanec nemocnice prádlo zpět na jednotlivá oddělení.

Šicí dílna, která je zřízena u skladu prádla, provádí opravy prádla, výluku poškozeného prádla a evidenci jednotlivých kusů. Dále vyrábí a opravuje různé druhy rehabilitačních pomůcek, šití molitanových polštářů, a další práce dle požadavků z jednotlivých oddělení (např. šití záclon, závěsů apod.). Šicí dílna je povinna upravovat a udržovat osobní pracovní oděv všech zaměstnanců.

I.5. Technické činnosti

Nově pořízená technika

Viz bod V. Plnění úkolů v oblasti nakládání s majetkem

Energetika a odpadové hospodářství

I.5.1.1. Spotřeba elektrické energie (náklady včetně DPH)

Tabulka 32 Spotřeba elektrické energie			<i>Nemocnice TGM Hodonín, příspěvková organizace</i>
Období	Spotřeba MWh	Cena Kč/MWh	Náklady v tis. Kč
2013	1 875	3 171	5 945
2014	1 722	2 496	4 298
2015	1 710	2 425	4 147
2016	1 661	2 106	3 499

Určitá úspora el. energie je přičítána důsledkům celkového hospodaření s el. energií, taktéž novějšímu přístrojovému vybavení a sledováním spotřeby. Cena elektrické energie je ovlivněna tím, že tuto energii nakupujeme centrálně přes CEJIZU.

I.5.1.2. Spotřeba plynu (náklady včetně DPH)

Tabulka 33 Spotřeba plynu			<i>Nemocnice TGM Hodonín, příspěvková organizace</i>
Období	Spotřeba plynu v m ³	Cena za m ³	Nákl na plyn v tis. Kč
2013	377 909	14,81	5 598
2014	317 844	13,55	4 306
2015	331 873	13,00	4 314
2016	359 027	10,41	3 736

Určité navýšení spotřeby plynu v technických jednotkách je dáno klimatickými podmínkami. Cena plynu je příznivě ovlivněna tím, že plyn nakupujeme centrálně přes CEJIZU.

I.5.1.3. Vodné, stočné (náklady včetně DPH)

Tabulka 34 Spotřeba vody			<i>Nemocnice TGM Hodonín, příspěvková organizace</i>
Období	Spotřeba vody v m ³	Cena za 1 m ³	Náklady na vodu v tis. Kč
2013	31 783	72,09	2 291
2014	26 238	77,88	2 043
2015	25 019	81,16	2 030
2016	26 031	83,89	2 184

K nárůstu spotřeby vody došlo v důsledku několika dalších dílčích poruch vodovodního řadu, hlavně v období I. až III. čtvrtletí roku. V posledním čtvrtletí roku bylo zcela vyměněno potrubí hlavního vodovodního řadu, čímž jsme dosáhli „budoucích“ úspor (zamezení úniků při haváriích). Cena vody závisí na ceníku VaK Hodonín, a. s.

I.5.1.4. Produkce odpadů (náklady včetně DPH)

Tabulka 35		Zdravotní odpady	<i>Nemocnice TGM Hodonín, příspěvková organizace</i>
Období	Množství zdrav. odpadu v tunách	Náklady v tis.Kč	
2013	79	609	
2014	82	638	
2015	89	694	
2016	98	765	

K nárůstu množství zdravotního odpadu došlo v důsledku větší míry používání jednorázových pomůcek a materiálů a v počtu rozšíření zdravotnických pracovišť. Jeden z důvodů je i přísné dodržování hygienicko-epidemiologického řádu. Na odděleních s pacienty s infekční nákazou musel být důsledně dodržován režim se zvýšenou dezinfekcí a hygienou, i tím se navyšuje produkce odpadu.

Tabulka 36		Tuhý komunální odpad	<i>Nemocnice TGM Hodonín, příspěvková organizace</i>
Období	Množství odpadu v tunách	Náklady v tis. Kč	
2013	311	341	
2014	56	263	
2015	59	263	
2016	56	232	

Ke zvýšení produkce došlo z důvodu velkých stavebních akcí ve zdravotnických provozech. V důsledku provádění velkých a na odpad náročných akcí (menší možnost třídění odpadu) došlo k nárůstu ceny za jeho likvidaci.

I.5.1.5. Rozhlasové a televizní poplatky

Tabulka 37		Rozhlasové a televizní poplatky	<i>Nemocnice TGM Hodonín, příspěvková organizace</i>
Období	Náklady v tis. Kč		
2013	143		
2014	143		
2015	177		
2016	190		

Poplatky za rozhlasové a televizní přijímače vzrostly důsledkem pořízení většího počtu přístrojů, hlavně do nově rekonstruovaných provozů.

II. PLNĚNÍ ÚKOLŮ V PERSONÁLNÍ OBLASTI

II.1. Zaměstnanci a mzdy

Struktura a počty zaměstnanců

Tabulka 38 **Struktura a počty zaměstnanců** *Nemocnice TGM Hodonín, příspěvková organizace*

doba zaměstnání	k 1. 1. 2016	k 31. 12. 2016	k 1. 1. 2016	k 31. 12. 2016
do 5 let	131	153	25,47%	29,40%
do 10 let	97	93	20,94%	18,15%
do 15 let	53	55	10,57%	11,07%
do 20 let	54	41	10,57%	8,35%
do 25 let	63	64	12,08%	11,62%
do 30 let	46	52	8,87%	9,44%
do 35 let	37	37	6,98%	6,72%
do 40 let	21	22	3,96%	3,99%
do 45 let	3	5	0,57%	1,27%

Obrázek 6 **Srov počtu zaměstnanců podle délky trvání závazku**

Nemocnice TGM Hodonín, příspěvková organizace

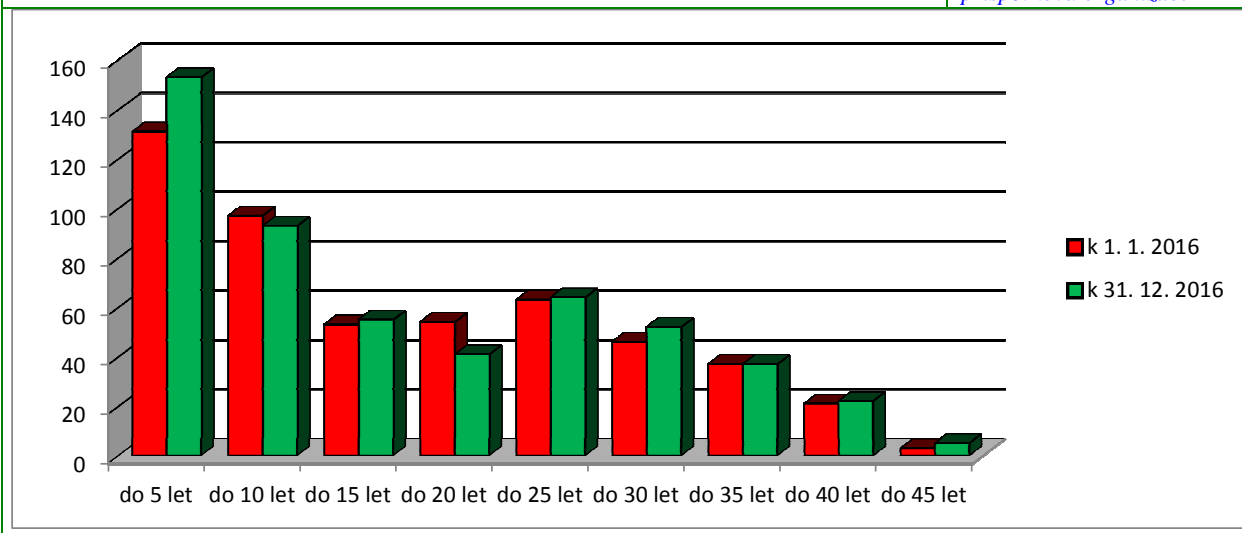

Srovnání procentuálního zastoupení zaměstnanců podle věku v roce 2015

Obrázek 7 **Srovnání procentuálního zastoupení zam. podle věku**

Nemocnice TGM Hodonín, příspěvková organizace

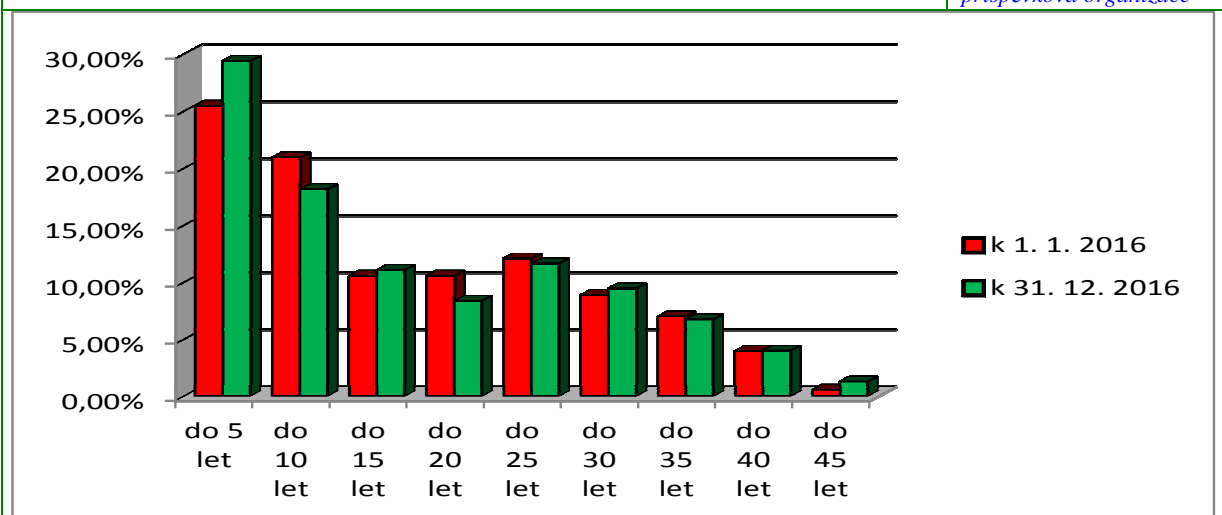

Přírůstky a úbytky zaměstnanců

Zaměstnanci	Ø přep.počet zam.		zdůvodnění personálních změn
	2015	2016	
lékaři	59,0	59,4	Přijetí do pracovního poměru: interní odd. 2 lékaři, chirurgické odd. 3 lékař, dětské odd. 2 lékaři, ARO 1 lékař. Rozvázání pracovního poměru: interní odd. 2 lékaři, chirurgické odd. 2 lékaři, RDG 2 lékaři, gynekologické odd. 1 lékař, 1 lékař na MD.
farmaceuti	4,4	4,5	
všeob. sestry a por.asistentky (§5 a §6)	184,1	187,4	Přijetí do pracovního poměru: interní odd. 4 vš. sestry, chirurgické odd. 11 vš. sester, ARO 1 vš. sestra, HDS 1 vš. sestry, dětské odd. 1 vš. sestra, gynekologické odd. 1 vš. sestra, chirurgické odd. JIP 1 vš. sestra, RHB 1 vš. sestra, chirurgická amb. 2 vš. sestry. Rozvázání pracovního poměru: interní odd. 2 vš. sestry, 1 vš. sestry na MD, interní odd. JIP 1 vš. sestra na MD, interní odd. OOP 1 vš. sestra, chirurgické odd. 8 vš. sester, 2 vš. sestry na MD, chirurgické odd. JIP 1 vš. sestra na MD, operační sály 2 vš. sestry, HDS 1 vš. sestra, dětské odd. 1 vš. sestra, RHB 2 vš. sestra, ARO 1 vš. sestra.
ostatní zdrav. prac. nelékaři s odbornou způsobilostí (§7-§21)	37,5	38,5	Přijetí do pracovního poměru: 1 zdravotní laborant, 1 zdrav. laborant po MD. Rozvázání pracovního poměru: 1 zdravotní laborant, 1 zdravotní laborant na MD.
zdrav. pracovníci nelékaři se spec. způsobilostí (§ 22 - § 28)	17,2	15,9	Přijetí do prac. poměru: 1 fyzioterapeut. Rozvázání pracovního poměru: 1 fyzioterapeut, odchod na MD 1 fyzioterapeut.
zdrav.pracovníci nelékaři pod odb.dohledem nebo přímým vedením (§29-§42)	72,9	75,3	Přijetí do prac.poměru: chirurg. dd. 7 prac., OOP 1 prac., interní odd. 2 prac., ústavní lékárna 1 pracovníce. Rozvázání prac.poměru: interní odd. 2 prac., OOP 1 prac., 3 prac. na MD, chirurgické odd. 7 prac., 1 prac. na MD, operační sály 1 pracovníce.
jiní odb.prac.nelékaři s odb.způsobilostí (§43)	5,6	7,8	Přijetí do prac. poměru: 2 prac., 1 prac. na MD.
THP	33,5	33,9	Přijetí do prac.poměru: 5 prac. Rozvázání prac.poměru: 1 prac., odchod na MD 1 prac.
dělníci a prov. prac.	85,0	85,3	Přijetí do prac.poměru: 4 prac. v rámci veřejně prospěšných prací s poskytnutím příspěvku z Úřadu práce, 3 prac. do kuchyně, 13 prac. úklid a 1 prac. a MD, 1 prac. údržba, 1 prac. sklad prádla. Rozvázání prac.poměru: 5 zahradníci, 8 prac. úklidu, 3 prac. v kuchyni, 1 prac. údržba.
Celkem	499,3	508,0	

Nárůst platů a OON proti předchozímu období

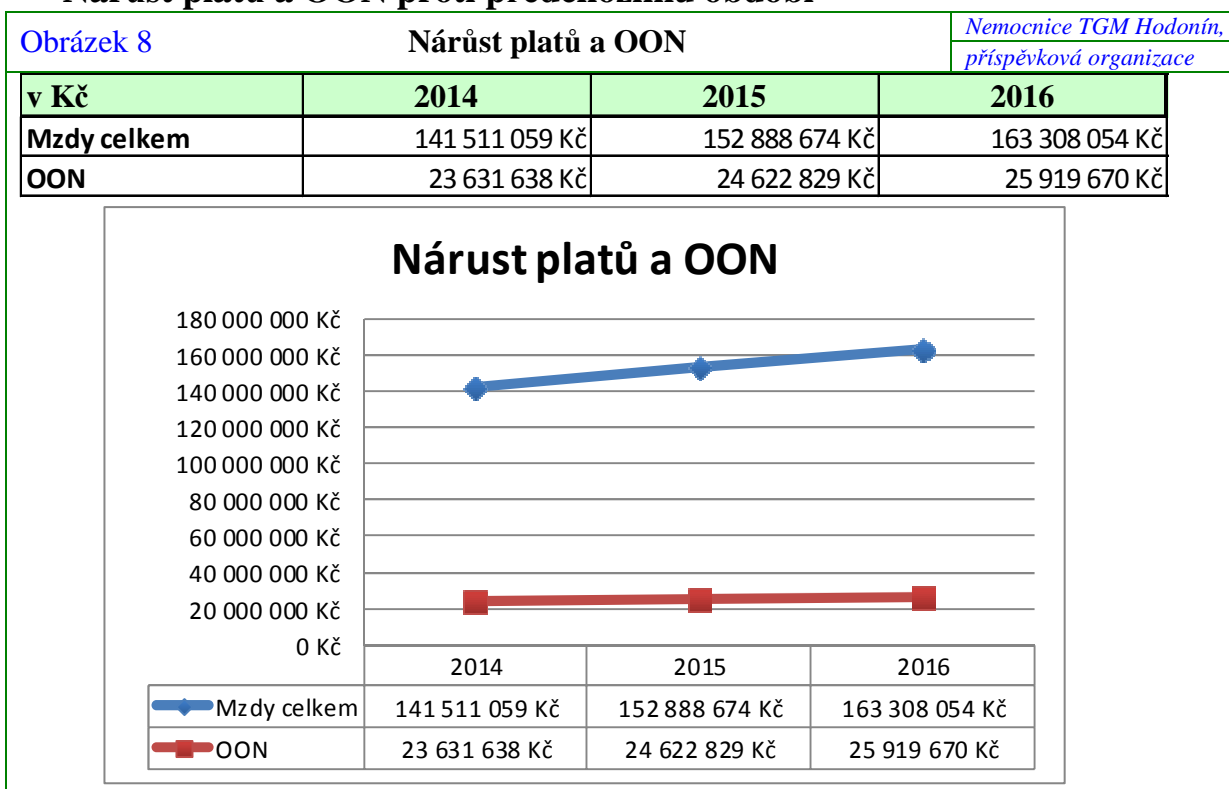

Zdůvodnění uzavřených dohod o pracích konaných mimo pracovní poměr:

Dohody o pracovní činnosti jsou uzavírány s externími pracovníky i našimi zaměstnanci pro zajištění bezproblémového chodu naší nemocnice. Jedná se o zajištění pohotovostní služby, LSPP, vyšetření, ošetření ve specializovaných ordinacích.

Dohody o provedení práce jsou uzavírány na krátkodobé zajištění mimořádných akcí v naší nemocnici.

Nárůst platů a OON:

- Navýšení tarifních platů o 5 % na základě nařízení vlády č. 564/2006 Sb.
- Časové postupy zaměstnanců
- Stabilizace lékařů a farmaceutů

Vyplacené odstupné:

Z důvodu ukončení pracovního poměru dle § 52 písm. c) pro nadbytečnost bylo vyplaceno odstupné ve výši 89.415,- Kč: **1 koordinační, projektový a programový pracovník**

OON a průměrné mzdy

Tabulka 40 Ostatní osobní náklady za rok 2016 *Nemocnice TGM Hodonín,
příspěvková organizace*

Ostatní osobní náklady (za rok 2016)	tis. Kč	fyzické osoby		přepočtené osoby	
		celkem	z toho s vlastními zaměstnanci	celkem	z toho s vlastními zaměstnanci
dohody o pracovní činnosti	25 648 651	269	223	50,4	43,9
dohody o provedení práce	271 019	16	1	0,8	0,7
vyplacené odstupné	0	1	1	1	1

Tabulka 41

Mzdy a zaměstnanci

Nemocnice TGM Hodonín,
příspěvková organizace

Zaměstnanci	Stav k 1. 1. 2016		Stav k 31. 12. 2016		Ø přepočt. počet v roce 2016	přepočt. počet prac. /přísluš.tř.	průměrný stupeň	průměrný plat v Kč bez OON	nástupy		výstupy	
	fyzické osoby	přepočt. počet	fyzické osoby	přepočt. počet					fyzické osoby	přepočt. počet	fyzické osoby	přepočt. počet
lékaři a zubní lékaři	65	59,3	66	60,7	59,4	2,83/11 tř. 14,34/12 tř. 4/13 tř. 38,23/14 tř.	8,03	50 739	8	3,9	6	1,7
farmaceuti	5	4,3	5	4,4	4,5	1/12 tř. 3,48/13 tř.	9	40 572	0	0	0	0
všob.sestry, porodní asistentky, (§5 a §6 z.č.96/2004 Sb.)	183	182,5	192	191,5	187,4	10,09/9 tř. 94,44/10 tř. 81,83/11 tř. 1/12 tř.	9,12	28 398	23	11,3	18	5,6
ostat.zdrav.pracovníci nelékaři s odb. způsobilostí (§7-§21 z.č.96/2004 Sb.)	38	38	38	38	38,5	2,08/8 tř. 14,66/9 tř. 18,75/10 tř. 3/11 tř.	8,97	24 697	1	0,5	1	0,8
zdrav.pracovníci nelékaři s odb.a speciál. způsobilostí (§22-§28 z.č. 96/2004 Sb.)	16	16	16	16	15,9	0,42/9 tř. 3/10 tř. 11,5/11 tř. 1/12 tř.	7,71	23 848	1	0,4	1	0
zdrav.prac.nelék.pod odb.dohledem nebo přímým vedením (§29 až §42 z.č. 96/2004 Sb.)	76	74,4	76	74	75,3	9,07/3 tř. 30,33/4 tř. 15,39/5 tř. 6/6 tř. 5,59/7 tř. 8,95/8 tř.	9,52	17 551	11	5	11	3,7
jiní odb.prac.nelékaři s odb. způsobilostí (§43 z.č.96/2004Sb.)	8	6,7	8	7,4	7,8	0,75/10 tř. 2,69/11 tř. 2/12 tř. 2,4/13 tř.	7,5	30 569	2	1,8	0	0
THP	33	32,8	38	37,7	33,9	0,5/3 tř. 4/6 tř. 4,75/7 tř. 7,17/8 tř. 6,5/9 tř. 3,08/10 tř. 2,08/11 tř. 4,83/12 tř. 1/14 tř.	9,26	27 880	5	2,1	1	0,1
dělníci a provozní pracovníci	81	81,6	83	84,3	85,3	0,81/1 tř. 42,04/2 tř. 17,76/3 tř. 3,48/4 tř. 8,76/5 tř. 9,45/6 tř. 3/7 tř.	11,4	14 712	22	7,8	17	6,8

II.2. Hodnocení stavu v oblasti BOZP a PO za rok 2016

Vývoj pracovní, nepracovní úrazovosti a nemocnosti

II.2.1.1. Výkaz pracovní neschopnosti od 1.1.2016 do 31.12.2016

Tabulka 42 Výkaz pracovní neschopnosti od 1.1.2016 do 31.12.2016	Nemocnice TGM Hodonín, příspěvková organizace		
	2015	2016	jednotka
Sledovaný ukazatel			
Počet pracovních úrazů /PÚ/ celkem	1	8	2 bez PN
Počet prostonaných kalendářních dnů pro PÚ	0	393	den
Průměrné procento pracovní neschopnosti pro PÚ	0	0,21	%
Průměrná délka trvání prac. neschopnosti na 1 PÚ	0	49,13	den
Průměrný denní stav práce neschopných pro PÚ	0	1,09	zam.
Průměrný počet zaměstnanců v organizaci	506	522	zam.
Počet nově vzniklých nemocí z povolání	0	0	
Počet nepracovních úrazů /NÚ/ celkem	6	17	
Počet prostonaných kalendářních dnů pro NÚ	426	502	den
Počet běžných onemocnění celkem	150	164	
Počet prostonaných kalendářních dnů pro nemoc	7 353	8 191	den
Počet pracovních neschopností celkem	156	187	
Počet prostonaných kalendářních dnů celkem	7 779	9 086	den
Průměrné procento pracovní neschopnosti celkem	4,21	4,82	%
Průměrná délka trvání prac. neschopnosti celkem	49,87	48,53	den
Průměrný denní stav práce neschopných celkem	21,55	25,17	zam.

V roce 2016 došlo v organizaci k 8 pracovním úrazům, z toho 6 bylo evidováno a registrováno, tzn. že u nich nastala pracovní neschopnost delší jak 3 kalendářní dny. V organizaci nebyla evidována nemoc z povolání.

II.2.1.2. Odškodnění pracovních úrazů

Všechny úrazy kromě jednoho byly organizací řádně odškodněny a následně refundovány zákonnou pojišťovnou zaměstnavatele. Poslední úraz ze dne 28. 12. je v šetření. Celkem bylo odškodněno 7 pracovních úrazů v celkové výši 185 923,- Kč.

Činnosti v oblasti BOZP a PO

Během roku 2016 byli pravidelně proškolení noví zaměstnanci, studenti na praxi a pracovníci externích organizací. V druhém pololetí proběhlo školení PO obsluhy ohlašovacího požáru, zaměstnanci vrátnice, a odborná příprava členů preventivních požárních hlídek – všichni zaměstnanci lůžkových oddělení, která byla z hlediska PO začleněna jako činnost se zvýšeným požárním nebezpečím. V průběhu roku pak proběhlo školení první pomoci u nezdravotnického personálu.

V měsíci květnu proběhla revize věcných prostředků PO – přenosné hasicí přístroje a vnitřní a venkovní hydranty – ve všech objektech organizace, dále pak kontrola požárních uzávěrů a požárních klapek. Revize zajišťuje firma Bábík spol. s r.o. Vacenovice.

Dne 20. 9. zavítala do organizace pracovnice Odborového svazu zdravotnictví a sociální péče ČR, paní Květoslava Boháčková. Byl sepsán protokol o kontrole, kde byly uvedeny závady. Bezprostředně po provedené kontrole byly závady odstraněny a dopisem informován Odborový svaz zdravotnictví a sociální péče ČR.

V průběhu druhého pololetí byly provedeny prověrky BOZP a kontroly PO na všech pracovištích organizace. Dále byly v průběhu roku 2016 provedeny revize vyhrazených technických zařízení (VTZ) a školení obsluhy VTZ. Doklady o provedených revizích jsou uloženy u metrologa.

V intervalu 1 x za půl roku byla provedena celková obhlídka areálu z hlediska PO se záznamem do Požární knihy.

Prováděly se i namátkové kontroly sloužící ke zjištění přítomnosti alkoholu u zaměstnanců s písemným vyhotovením protokolů.

III. PLNĚNÍ ÚKOLŮ V OBLASTI HOSPODAŘENÍ

III.0.1. Přehled o plnění rozpočtu - plánu hospodaření k 31.12.2016

Tabulka 43

Přehled o plnění rozpočtu

Nemocnice TGM Hodonín,
příspěvková organizace

v tis.Kč	Hlavní činnost				Doplňková činnost			
	Ses.rozpoč	Upr.rozpoč	Skutečnost	% S/UR	Ses.rozpo.	Upr.rozpo.	Skut.	% S/UR
Výnosy z prodeje služeb:	380 448	385 962	381 636	98,9				
z toho:								
1. příspěvek na péči	50	74	74	99,5				
2. ubytování	50	20	20	100,6				
3. stravné	1 820	1 790	1 805	100,8	310	310	315	101,6
4. regulační poplatky	1 090	1 100	1 110	101,0				
5. ošetrovné	1 385	1 350	1 440	106,7				
8. výnosy od ZP	376 053	381 628	377 186	98,8				
Výnosy z pronájmu					370	300	334	111,2
Výnosy za prodané zboží	33 034	37 070	36 991	99,8				
Výnosy z prodeje materiálů	410	380	298	78,3				
Použití fondů: 1. Fond investiční celkem	0	0	3 068					
z toho použití IF na krytí oprav majetku nekrytí investičního fondu			2 386					
			682					
2. Fond rezervní	1 250	451	540	119,7				
Výnosy z přijatých neinvestičních transferů celkem 3):	4 283	4 813	4 831	100,4				
z toho: 1. z příspěvku na provoz od JMK bez účel. Určení		350	348	99,5				
2. z účel. určeného příspěvku na provoz od JMK	2 000	2 000	2 000	100,0				
5. výnosy z ostatních transferů	500	680	699	102,7				
Výnosy z titulu časového rozlišení přijatých investičních transferů	1 783	1 783	1 784	100,1				
Jiné ostatní výnosy	8 520	10 400	18 353	176,5	125	116	112	96,6
Výnosy celkem	427 945	439 076	445 716	101,5	805	726	761	104,8
Spotřeba materiálů	96 320	97 276	97 593	100,3	260	120	124	103,7
Spotřeba energie celkem:	8 650	8 500	7 194	84,6	55	43	41	96,0
z toho: 1. elektrické energie	4 200	4 200	3 492	83,1	10	8	7	90,3
2. plynu	4 450	4 300	3 702	86,1	45	35	34	97,3
Spotřeba jiných neskladovatelných dodávek celkem:	1 130	1 200	1 172	97,7	7	7	7	97,1
z toho: 1. voda	1 130	1 200	1 172	97,7	7	7	7	97,1
Prodané zboží	27 300	31 400	30 803	98,1				
Aktivace oběžného majetku	-5 500	-4 000	-4 219	105,5				
Opravy a udržování	4 960	4 000	6 310	157,7				
Cestovné	215	215	223	103,9				
Náklady na reprezentaci	120	120	115	95,9				
Ostatní služby	16 941	17 550	18 053	102,9	30	30	28	94,3
Osobní náklady celkem	258 853	262 523	257 695	98,2	28	23	23	98,5
z toho: 1. platy zaměstnanců	162 605	165 338	163 291	98,8	20	17	17	98,5
2. náhrady mzdy za doč. pracovní neschopnost			485					
3. OON	27 711	27 711	26 047	94,0				
3. zákonné soc. pojištění - soc. a zdrav. pojištění jiné sociální pojištění	64 707	65 644	64 066	97,6	7	6	6	94,2
4. zákonné sociální náklady	730	730	793	108,6				
	3 100	3 100	3 013	97,2	1	0	0	
Odpisy dlouhodobého majetku	13 953	13 953	13 870	99,4				
Náklady z drobného dlouhodobého majetku	3 445	4 500	4 647	103,3				
Daně a poplatky (nezahrnuje daň z příjmů)	30	32	28	86,4				
Prodaný materiál	640	460	413	89,8				
Finanční náklady	4	65	65	99,5				
Ostatní náklady	1 289	1 576	1 581	100,3	20	209	230	
Náklady celkem	428 350	439 370	435 542	99,1	400	432	454	105,0
Výsledek hospodaření před zdaněním	-405	-294	10 174		405	294	307	104,5
Daň z příjmů			52					
Výsledek hospodaření po zdanění			10 122				307	
Výsledek hospodaření za hlavní i doplňkovou činnost po zdanění					0	0	10 429	
Výsledek hospodaření za hlavní i doplňkovou činnost před zdaněním					0	0	10 481	

III.0.2 Komentář k plnění rozpočtu hlavní činnosti

Výnosy:

Účet 602 Tržby z prodeje služeb

Rozpočet 385 962 tis. Kč Skutečnost 381 636 tis. K % plnění rozpočtu 98,9 %

Plánovaný rozpočet nebyl splněn o 4 326 tis. Kč zejména pro nižší platby za zdravotní péči od zdravotních pojišťoven než bylo rozpočtováno. Proti roku 2015 byly tržby za zdravotní péči o 11 959 tis. Kč vyšší, což bylo zvýšení o 3,3 %

Účet 604 Tržby z prodeje zboží

Rozpočet 37 070 tis. Skutečnost 36 991 tis. Kč % plnění rozpočtu 99,8 %

Proti roku 2015 byly tržby za zboží v lékárně pro veřejnost o 4 102 tis. Kč vyšší, zejména z důvodu vyšší preskripce léků v odbornostech diabetologie, gastroenterologie a dialýzy (nárůst pacientů). Podařilo se také zvýšit „záchyt“ receptů předepsaných ve vlastních ambulancích.

Účet 644 Tržby z prodeje materiálu

Rozpočet 380 tis. Kč Skutečnost 298 tis. Kč % plnění rozpočtu 78,3 %

Nemocnici se nedařilo prodat více krevních výrobků, prodej byl o 10 tis. Kč nižší než v roce 2015.

Účet 648 Použití fondu rezervního a investičního

Rozpočet 451 tis. Kč Skutečnost 3 608 tis. Kč % plnění rozpočtu 800,0 %

K vysokému překročení rozpočtu došlo v závěru roku 2016, kdy bylo na účet 648 zaúčtováno posílení investičního fondu ke krytí havárie vodovodního řadu (2 386 tis. Kč) a nekrytí investičního fondu ve výši 682 tis. Kč. V roce 2015 bylo nekrytí IF ve výši 5 002 tis. Kč.

Účet 649 Jiné ostatní výnosy

Rozpočet 10 400 tis. Kč Skutečnost 18 353 tis. Kč % plnění rozpočtu 176,5 %

Překročení plánu o 7 953 tis. Kč způsobilo zejména proúčtování výnosů zdravotní péče z minulých let ve výši 12 750 tis. Kč.

Účet 672 Přijaté provozní dotace

Rozpočet 4 813 tis. Kč Skutečnost 4 831 tis. Kč % plnění rozpočtu 100,4 %

Proti roku 2015 je částky celkových provozních dotací nižší o 1 024 tis. Kč zejména pro výpadek dotace na sociální lůžka, kterou nemocnice pro rok 2016 nedostala přiděleno.

Kromě standardní dotace na provoz LSPP od JMK ve výši 2000 tis. Kč, tak naše nemocnice obdržela ještě dotaci na nákup nemocničních lůžek 348 tis. Kč, zaúčtovala zde nemocnice opět časové rozlišení přijatých investičních transferů ve výši 1 784 tis. Kč, dále 319 tis. Kč od Úřadu práce jako refundaci mezd pracovníků, které zaměstnala naše nemocnici v rámci podpory zaměstnanosti. Další položkou, dotace na rezidenční místa ve výši 261 tis. Kč a dotace na nákup sanitky ve výši 50 tis. Kč od obce Dolní Bojanovice. Od města Hodonína jsme obdrželi provozní dotace v úhrnu za 68 tis. Kč na zajištění provozu skleníku, testování HIV a kulturní projekty pro děti.

Celkové výnosy hlavní činnosti :

Rozpočet 439 076 tis. Kč Skutečnost 445 716 tis. Kč % plnění rozpočtu 101,5 %

Skutečné výnosy z hlavní činnosti byly o 24 410 tis. Kč vyšší, než v roce 2015 zejména z důvodu vyšších plateb od zdravotních pojišťoven za zdravotní péče roku 2015 a také vlivem zvýšení tržeb za prodej zboží v lékárně pro veřejnost.

Náklady :

Účet 501 Spotřeba materiálu

Rozpočet 97 276 tis. Kč Skutečnost 97 593 tis. Kč % plnění rozpočtu 100,3 %

Celkově byla spotřeba materiálu proti roku 2015 o 1 633 tis. Kč vyšší, což bylo způsobeno zejména vyššími náklady na spotřebu zdravotních materiálů + 3 184 tis. Kč (z toho o 1 681 tis. Kč více pro hemodialýzu) naopak nižší byly náklady na spotřebu krve - 1 255 tis. Kč proti roku 2015 a také nižší náklady byly na nákup PHM pro dopravní zdravotní službu.

Účet 502 Spotřeba energie

Rozpočet 8 500 tis. Kč Skutečnost 7 194 tis. Kč % plnění rozpočtu 84,6 %

Rozpočet stanovený na rok 2016 nebyl překročen. Od 1. 7. vysoutěžila společnost CEJIZA nižší jednotkové sazby u energií, což mělo pozitivní vliv finanční náklady v oblasti spotřeby energií.

Účet 503 Spotřeba jiných neskladovatelných dodávek

Rozpočet 1 200 tis. Kč Skutečnost 1 172 tis. Kč % plnění rozpočtu 97,7 %

Na tomto účtu je od roku 2012 sledována spotřeba vody. Bohužel v souvislosti s investiční akcí „Výměna splaškové kanalizace a vodovodního řádu“ a následně nový povrch hlavní příjezdové komunikace v areálu nemocnice, opět došlo k havárii vodovodního řádu, bylo nutné provést kompletní rekonstrukci vodovodního řádu.

Účet 504 Prodané zboží

Rozpočet 31 400 tis. Kč Skutečnost 30 803 tis. Kč % plnění rozpočtu 98,1 %

Viz. komentář k účtu 604

Účet 507 Aktivace oběžného majetku

Rozpočet - 4 000 tis. Kč Skutečnost - 4 219 tis. Kč % plnění rozpočtu 105,5 %

Jedná se o aktivaci vyrobené krve. Proti roku 2015 došlo k poklesu výroby krevních výrobků o 975 tis. Kč.

Účet 511 Opravy a udržování

Rozpočet 4 000 tis. Kč Skutečnost 6 310 tis. Kč % plnění rozpočtu 157,7 %

Náklady na nakupované opravy proti roku 2015 byly vyšší o 987 tis. Kč. Proti roku 2015 poklesly náklady na opravy zdravotních přístrojů o 2 042 tis. Kč, ale zvýšily se náklady na stavební opravy o +2 887 tis. Kč. Navýšení těchto oprav nejvíce ovlivnila havárie vodovodního řádu za 2 385 tis. Kč a oprava zázemí dopravní zdravotní služby za 746 tis. Kč.

Účet 512 Cestovné

Rozpočet 215 tis. Kč Skutečnost 223 tis. Kč % plnění rozpočtu 103,9 %

Výdaje na cestovné byly mírně překročeny zejména v souvislosti s větším počtem zaměstnanců, kteří absolvovali vzdělávací kurzy a semináře.

Účet 513 Náklady na reprezentaci

Rozpočet 120 tis. Kč Skutečnost 115 tis. Kč % plnění rozpočtu 95,9 %

Rozpočet na rok 2016 nebyl překročen.

Účet 518 Ostatní služby

Rozpočet 17 550 tis. Kč Skutečnost 18 053 tis. Kč % plnění rozpočtu 102,9 %

Náklady na ostatní služby byly proti roku 2015 vyšší o 852 tis. Kč. Vyšší čerpání nákladů bylo ovlivněno zejména vyššími náklady na kontrolní a technické prohlídky zdravotních přístrojů (+ 289 tis. Kč), placením nájmu za pronájem budovy bývalé lékárny (+ 321 tis. Kč) a vyššími náklady za praní prádla (+ 146 tis. Kč).

Účet 521 Mzdové náklady

Rozpočet 193 049 tis. Kč Skutečnost 189 823 tis. Kč % plnění rozpočtu 98,3 %

Mzdové náklady nebyly překročeny, úspora 3 226 tis Kč – rozpočet byl dodržen.

Účet 524 Sociální a zdravotní pojištění

Rozpočet 65 644 tis. Kč Skutečnost 64 066 tis. Kč % plnění rozpočtu 97,6 %

Náklady navazující na čerpání mzdových nákladů – rozpočet byl dodržen.

Účet 525 Jiné sociální pojištění

Rozpočet 730 tis. Kč Skutečnost 793 tis. Kč % plnění rozpočtu 108,6 %

Na tomto účtu se od roku 2012 účtují náklady na pojištění zaměstnanců při pracovních úrazech (dříve účtováno na účtu 549). Čerpání odpovídá překročení plánovaného počtu zaměstnanců.

Účet 527 Zákonné sociální náklady

Rozpočet 3 100 tis. Kč Skutečnost 3 013 tis. Kč % plnění rozpočtu 97,2 %

Proti roku 2015 byly náklady vyšší o 831 tis. Kč, protože dle zákona č. 114/2002 Sb. o FKSP byla v roce 2016 tvorba tohoto fondu z objemu mzdových prostředků zvýšena z 1 % v roce 2015 na 1,5 %, což způsobilo navýšení nákladů o 924 tis. Kč, naopak náklady na pracovní a ochranné pomůcky byly proti roku 2015 nižší o 109 tis. Kč.

Účet 544 Prodaný materiál

Rozpočet 460 tis. Kč Skutečnost 413 tis. Kč % plnění rozpočtu 89,8 %

Rozpočet byl dodržen, vazba na účet 644.

Účet 551 Odpisy dlouhodobého majetku

Rozpočet 13 953 tis. Kč Skutečnost 13 870 tis. Kč % plnění rozpočtu 99,4 %

Rozpočet byl dodržen, proti roku 2015 došlo k navýšení o 486 tis. Kč.

Účet 558 Náklady z drobného dlouhodobého majetku

Rozpočet 4 500 tis. Kč Skutečnost 4 647 tis. Kč % plnění rozpočtu 103,3 %

Proti roku 2015 došlo k poklesu o 526 tis. Kč, zejména v souvislosti s poklesem nákupu nemocničních lůžek, které byly zakoupeny v dřívějších letech.

Účet 531, 538, 541, 542, 547, 549, 557, 562 Ostatní náklady

Rozpočet 1 673 tis. Kč Skutečnost 1 674 tis. Kč % plnění rozpočtu 100,1 %

Proti roku 2015 došlo k navýšení o 243 tis. Kč, zejména pro navýšení havarijního pojištění nových sanitek (+107 tis. Kč) a platbě úroků za úvěr na zdravotní přístroje (+ 65 tis. Kč).

Celkové náklady hlavní činnosti :

Rozpočet 439 370 tis. Kč Skutečnost 435 542 tis. Kč % plnění rozpočtu 99,1 %

Skutečné náklady byly proti rozpočtu nižší o 3 828 tis. Kč především pro úsporu osobních nákladů a energií. Proti roku 2015 byly náklady naopak vyšší o 23 584 tis. Kč, a to zejména z důvodu vyšších nákladů na prodej zboží v lékárně pro veřejnost (+ 3 504 tis. Kč) a vyšším čerpáním osobních nákladů (+16 659 tis. Kč), ale také zvýšením nákladů na spotřebu zdravotního materiálu (+3 184 tis. Kč) v souvislosti s nárůstem výkonů zdravotní péče HDS.

Hospodářský výsledek z hlavní činnosti před zdaněním

Rozpočet 294 tis. Kč Skutečnost 10 174 tis. Kč Rozdíl +10 468 tis. Kč

Daň z příjmu právnických osob 52 tis. Kč

Hospodářský výsledek z hlavní činnosti po zdanění

Skutečnost 10 122 tis. Kč

III.0.3. Komentář k přehledu o plnění rozpočtu doplňkové činnosti k 31. 12. 2016

Celkové výnosy doplňkové činnosti :

Účet 602,603,649 Tržby za pronájem a jiné výnosy

Rozpočet 726 tis. Kč Skutečnost 761 tis. Kč % plnění rozpočtu 104,8 %

Rozpočet byl překročen o 35 tis. Kč. Po odprodeji ubytovny na ulici Bří. Čapků a bytů na Národní třídě jsou výnosy doplňkové činnosti tvořeny pouze drobnými pronájmy, prodejem obědů, výkony sterilizace a drobnými výnosy zahrady.

Náklady :

Účet 501 Spotřeba materiálu

Rozpočet 120 tis. Kč Skutečnost 124 tis. Kč % plnění rozpočtu 103,7 %

Mírné překročení rozpočtu.

Účet 502 , 503 Spotřeba energie

Rozpočet 43 tis. Kč Skutečnost 41 tis. Kč % plnění rozpočtu 96,0 %

Nižší náklady na energie ovlivnily zejména nižší jednotkové ceny energií vysoutěžené společností CEJIZA.

Účet 518 Ostatní služby

Rozpočet 30 tis. Kč Skutečnost 28 tis. Kč % plnění rozpočtu 94,3 %

Rozpočet byl dodržen.

Účet 521 Osobní náklady

Rozpočet 23 tis. Kč Skutečnost 23 tis. Kč % plnění rozpočtu 100,0 %

Jednalo se o náklady související s prací zahradníka - pěstování přísad pro prodej.

Účet 557 Náklady z odepsaných pohledávek

Rozpočet 209 tis. Kč Skutečnost 230 tis. Kč % plnění rozpočtu 110,1 %

Jednalo se o náklady související s odepsáním nedobytných pohledávek za nájemné ubytovny Bří Čapků a bytů na Národní třídě, starších 3 let, které se nepodařilo vymoci ani soudní cestou.

Celkové náklady doplňkové činnosti :

Rozpočet 432 tis. Kč Skutečnost 454 tis. Kč % plnění rozpočtu 105,0 %

K mírnému překročení nákladů na doplňkovou činnost došlo zejména vlivem odpisu nedobytných pohledávek – viz účet 557.

Hospodářský výsledek z doplňkové činnosti před zdaněním

Rozpočet 294 tis. Kč Skutečnost 307 tis. Kč Rozdíl + 13 tis. Kč

Daň z příjmu právnických osob 0 tis. Kč

Hospodářský výsledek z doplňkové činnosti po zdanění

Skutečnost 307 tis. Kč

III.0.4. Nejvýznamnější skutečnosti, týkající se změn v chodu p. o., v oblasti hospodaření

V roce 2016 došlo ke zvýšení celkových nákladů proti roku 2015 o +5,4 %, což představuje nárůst o 22 524 tis. Kč. Toto zvýšení nákladů ovlivnilo zejména navýšení osobních nákladů, ale také působily vyšší náklady na prodané zboží v lékárně pro veřejnost a vyšší spotřeba zdravotního materiálu. Výnosy byly vyšší o 5,8 %, což představuje nárůst o 24 361 tis. Kč. Vyšší výnosy tvořila zejména vyšší záloha na zdravotní péči od zdravotních pojišťoven na pokrytí navýšení tarifních platů o 5 % a také zúčtování výnosů od zdravotních pojišťoven z minulých let. Nemocnice vytvořila kladný hospodářský výsledek a mohla tak opět „umazat“ část kumulované ztráty z minulých let.

Bohužel ani do konce roku 2016 nebylo se všemi zdravotními pojišťovnami ukončeno vypořádání úhrad zdravotní péče za rok 2015, s RBP, ZP nebyl plně uzavřen ani rok 2014.

Mimořádné vlivy, které ovlivnily výsledek hospodaření v roce 2016

Pozitivní vliv:

1. Vyšší zálohy za zdravotní péči od zdravotních pojišťoven	11 958 tis. Kč
2. Zaúčtování IF do výnosů	3 067 tis. Kč
3. Vyšší ostatní výnosy činnosti	12 454 tis. Kč
4. Nižší náklady na elektrickou energii a plyn	- 1 218 tis. Kč
5. Nižší spotřeba krevních výrobků	- 1 225 tis. Kč
6. Vyšší výnos z marže prodeje léků a ZM v lékárně	598 tis. Kč

Negativní vliv:

1. Navýšení osobních nákladů	16 659 tis. Kč
2. Vyšší náklady na zdravotní materiál	3 184 tis. Kč
3. Nakupované opravy	987 tis. Kč
4. Vyšší náklady na služby (úč.518)	852 tis. Kč

Výsledek hospodaření

a) před zdaněním

	Hlavní činnost:	Doplňková činnost:
Výnosy	445 716 tis. Kč	761 tis. Kč
Náklady	435 542 tis. Kč	454 tis. Kč
HV	10 174 tis. Kč	307 tis. Kč

Hospodářský výsledek před zdaněním celkem 10 481 tis. Kč
Daň z příjmu právnických osob k 31. 12. 2016 52 tis. Kč

b) po zdanění

Hospodářský výsledek po zdanění za hlavní činnost 10 122 tis. Kč
Hospodářský výsledek po zdanění za doplňkovou činnost 307 tis. Kč
Hospodářský výsledek po zdanění celkem 10 429 tis. Kč

Výše neuhrazené ztráty minulých let se započítáním HV roku 2016

Ztráta z minulých let - 17 376 tis. Kč
Zisk k 31. 12. 2016 10 429 tis. Kč
Výsledek neuhrazená ztráta z minulých let - 6 947 tis. Kč

III.1. Výnosy

Výnosy tabulka hlavní činnosti

Tabulka 44 Výnosy hlavní činnost						Nemocnice TGM Hodonín, příspěvková organizace		
	SÚ	AÚ	Skutečnost			Rozp	Plnění	Poznámka
			2014	2015	2016	2016	rozp %	
Výnosy z vlastních výkonů a zboží								
Výnosy z prodeje služeb	602		343 822	370 370	381 636	385 962	98,9	
Tržba-příspěvek na soc. péči		0301	230	491	74	74	99,5	
Sociální služby, ubytování klienti		0302	101	113	20	20	100,6	
Stravné - klienti		0304	163	173	31	30	103,2	
Jiné ostatní výnosy-stravné		0305	1 174	1 168	1 186	1 190	99,7	
Tržby z nadstandardních pokojů		0308	126	123	177	170	104,1	
Výnosy - doprovod pacienta		0309		8	18	15	121,6	Vyšší počet doprovodů
Regulační poplatek - 30 Kč		0310	1 659	73	60	50		
Tržby od pojišťoven-cytostatika	032		472	520	481	498	96,7	
VZP-cytostatika		0320	272	331	283	300	94,3	
Voj. ZP cytostatika		0321	5	12	22	20	108,4	
ČPZP cytostatika		0322	63	68	49	45	107,9	
OZP cytostatika		0323	3	10	3	3	93,2	
MV ČR cytostatika		0325	89	65	98	100	97,8	
RBP cytostatika		0326	40	34	28	30	91,9	
Jiné ost. výnosy - stravné - příspěvek FKSP		0405	579	585	588	570	103,1	
Vyšetření - rozborů		0408	490	422	393	390	100,9	
Regulační poplatek - 100 Kč		0410	5 681	142				
Výnosy od pojišťoven-celkem dohadné položky	042		-4 130	3 671	6 251	0		
VZP- dohadné položky		0420	253	2 215	9 767			Neplánováno
Voj. ZP dohadné položky		0421	-1 370	-444	-141			Neplánováno
ČPZP dohadné položky		0422	-132	-109	1 478			Neplánováno
OZP dohadné položky		0423	-94	-21	292			Neplánováno
MV ČR dohadné položky		0425	-2 817	84	-2 172			Neplánováno
RBP dohadné položky		0426	30	1 946	-2 973			Neplánováno

	SÚ	AÚ	Skutečnost			Rozp	Plnění	Poznámka
			2014	2015	2016	2016	rozp %	
Gynekologické výkony		0508	143	118	122	120	101,4	
Tržby z prodeje služeb-OOP		052	14 910	15 400	18 912	18 010	105,0	
VZP-ošetrovatelská lůžka		0520	9 734	9 488	12 882	12 000	107,4	
Voj. ZP ošetrovatelská lůžka		0521	605	504	858	900	95,3	
ČPZP ošetrovatelská lůžka		0522	1 343	1 044	1 386	1 400	99,0	
OZP ošetrovatelská lůžka		0523	341	510	165	160	103,3	
MV ČR ošetrovatelská lůžka		0525	1 084	2 199	1 440	1 450	99,3	
RBP ošetrovatelská lůžka		0526	1 803	1 655	2 181	2 100	103,9	
Rehabilitační výkony		0608	274	304	327	300	109,1	
Tržby akutní lůžkové péče		062	178 802	201 026	193 359	202 989	95,3	
VZP - lůžková péče		0620	96 186	110 006	99 977	108 273	92,3	Neplnění výk hospitalizací
VoZP - lůžková péče		0621	4 362	4 729	4 648	4 700	98,9	
ČPZP - lůžková péče		0622	18 825	21 045	20 492	21 000	97,6	Neplnění výk hospitalizací
OZP - lůžková péče		0623	3 849	4 019	4 019	4 500	89,3	Neplnění výk hospitalizací
Škoda - lůžková péče		0624	11	2	17	16	108,0	
MVČR - lůžková péče		0625	25 866	29 178	29 756	30 000	99,2	
RBP - lůžková péče		0626	29 703	32 047	34 448	34 500	99,9	
Vykony pro cizince		0708	53	59	135	95	142,1	Vyšší poč výk pro cizince
Tržby akutní ambulantní péče		072	140 084	140 718	155 058	157 006	98,8	
VZP - ambulantní péče		0720	72 182	72 350	80 137	80 000	100,2	
VoZP - ambulantní péče		0721	5 638	5 785	5 886	5 800	101,5	
ČPZP - ambulantní péče		0722	14 225	14 330	14 661	14 500	101,1	
OZP - ambulantní péče		0723	3 351	2 909	2 686	2 700	99,5	
Škoda - ambulantní péče		0724	11	13	6	6	91,9	
MVČR - ambulantní péče		0725	19 324	18 652	21 094	22 000	95,9	
RBP - ambulantní péče		0726	25 353	26 679	30 590	32 000	95,6	
Přepravní výkony, parkovné		0808	203	250	171	170	100,6	
Ostatní výkony		0908	39	41	42	40	106,1	
Regulační poplatek - 90 Kč		0910	988	1 073	1 051	1 050	100,1	
Tržby od ZP za cizince		092	1 781	3 892	3 124	3 125	100,0	
VZP - cizinci		0920	1 127	2 976	2 101	2 100	100,1	
VoZP - cizinci		0921	10	86	42	50	84,7	

	SÚ	AÚ	Skutečnost			Rozp	Plnění	Poznámka
			2014	2015	2016	2016	rozp %	
ČPZP - cizinci		0922	100	210	222	220	100,7	
OZP - cizinci		0923	27	38	14	15	94,8	
MVČR - cizinci		0925	191	238	283	280	101,1	
RBP - cizinci		0926	326	344	462	460	100,4	
Tržby za prováděné odbor. kontroly dohledu na tuberk.		0930			54	50		
Výnosy z pronájmu	603							
Výnosy z prodaného zboží	604		28 357	32 889	36 991	37 070	99,8	
Výnosy za prodané zboží - osvob. (Slovensko)		0700		7	9	9	105,3	
Tržby za prodané zboží - ZM 10%		0710	4 452	4 477	4 710	4 700	100,2	
Tržby za prodané zboží - ZM 20%		0720	1 148	1 033	982	990	99,2	
Výnosy za prodané zboží - ZM 10%		0730		34	27	27	99,3	
Tržby za prodané zboží- léky 10%		0810	22 768	1 510	2 118	2 120	99,9	
Tržby za prodané zboží- léky 20%		0820	9	5	20	20	101,8	
Výnosy za prodané zboží- léky 10%		0830		25 479	28 859	28 922	99,8	
Regulační poplatek - recepty - 10%		0910	744		0			Zrušení reg poplatků
Odměny držitelům klientských karet a ZP		0930	-324		0			Zrušení odměn
Bonusy k receptům		0931	-440		0			Zrušení bonusů
Signální výkony - 10 %		0940		333	294	300	97,9	
Signální výkony - 15 %		0950		11	-18	-18	101,7	
Signální výkony - osvobozeno		0960			-9			
Jiné výnosy z vlastních výkonů	609		14	17	31	31	101,4	
Výnosy za klinické hodnocení léčiva		0301	14	17	31	31	101,4	
Aktivace								
Jiné pokuty a penále	642							
Výnosy z odepsaných pohledávek	643		1	0	0	0		
Výnosy z odepsané pohledávky		0300	1	0				
Výnosy z prodeje materiálu	644		319	307	298	380	78,3	
Výnosy z prodeje materiálu-krev		0300	319	307	298	380	78,3	Méně prodané krve
Výnosy z prod. dlouh. hmot. majetku kromě pozemků	646							
Čerpání fondů	648		5 840	5 999	3 608	451	800,0	
Čerpání fondu oběžných aktiv - dary		0300	341	20	402	400		
Čerpání FI - k posílení zdrojů na opravy a údržbu majetku		0305			2 386			Neplánováno

	SÚ	AÚ	Skutečnost			Rozp	Plnění	Poznámka
			2014	2015	2016	2016	rozp %	
Nekrytí investičního fondu		0400	4 976	5 002	682			Nekrytí IF fin. prostředky
Čerpání - veřejná sbírka		0908	523	977	138	51	270,5	
Ostatní výnosy z činnosti	649		3 034	5 845	18 299	10 346	176,9	
Výnosy - náhrada škody			2		3			
Inventurní přebytky (kromě DHM a DNHM)		0302	6	7	3			
Výnosy z účastnických poplatků		0310	66	67	58	60	96,3	
Výnosy z organizování seminářů		0311	54	234	157	157	99,7	
Bezplatné nabytí krve		0337	1 376	2 562	2 274	2 275	100,0	
Jiné ostatní výnosy-osvobozeno		0371	5 426	6 085	6 116	6 110	100,1	
Jiné ostatní výnosy- snížená sazba - 10%		0372	890	672	566	566	99,9	
Jiné ostatní výnosy-20%		0373	242	239	292	295	98,9	
Výnosy od pojišťoven z min. let-osvobozeno		0374	-5 291	-4 173	8 577	627	1 368,0	Použití dohad položek ZP
Ostatní výnosy - dětská skupina		0500		108	124	125	99,1	
ostatní výnosy-DDHM bezúplatně nabytý od VÚJ		0601		21	11	11	96,8	
ostatní výnosy		0800	91	16	119	120	99,5	
Ostatní výnosy - minulá léta		0999	38	7	0			
Finanční výnosy								
Úroky	662		17	24	23	23	99,1	
Úroky		0300	17	24	23	23	99,1	
Výnosy z nároků na prostředky st. rozpočtu, rozpočtu ÚSC a státních fondů								
Výnosy z nároků na prostředky státního rozpočtu	671							
Výnosy z nároků na prostředky rozpočtu ÚSC	672		5 471	5 855	4 831	4 813	100,4	
Přijaté dotace od ÚP		0450	386	294	320	300	106,5	přísp ÚP na podporu zam.
Přijaté dotace - prac. místo na zkoušku		0451	36	22	0			
Příspěvek na provoz účel. určený z rozp. JMK - LSPP		0520	2 000	2 000	2 000	2 000	100,0	
Výnosy z nár. na prostř. ostatní-dotace na soc. služby		0530	638	495	0			
Přísp.na provoz účel. určený z rozpočtu JMK-ostatní		0540	292	692	348	350	99,5	
Přísp.na provoz účel. určený z rozpočtu JMK-rezid. místa		0550	241	496	261	260		Nebylo plánováno
Výnosy z nároků na prostředky z USC-od ostatních		0600	221	93	118	120	98,3	
Zúčt. čas. rozliš. transferu na pořízení DM-odpisy		0750	1 657	1 763	1 784	1 783	100,1	
Výnosy celkem:			386 875	421 306	445 716	439 076	101,5	

Výnosy tabulka doplňková činnost

Tabulka 45 Výnosy doplňková činnost							Nemocnice TGM Hodonín, příspěvková organizace	
	SÚ	AÚ	Skutečnost			Rozpočet	Plnění	Poznámka
			2014	2015	2016	2016	rozpočtu %	
Výnosy z prodeje služeb	602		224	287	315	310	101,6	
Jiné ostatní výnosy - nájmy		0003						
Jiné ostatní výnosy DČ - stravné-snížená sazba		0006	153	223	255	250	101,9	
Jiné ostatní výnosy-DČ - snížená sazba(služby ubyt.15%)		0103						
Jiné ostatní výnosy DČ - stravné-21%		0106	71	63	60	60	100,3	
Výnosy z pronájmu	603		402	360	334	300	111,2	
Nebytové prostory nájmy-HČ		0001	211	201	193	160	120,7	Nižší předpoklad plateb
Vyúčtování Nár.tř.		0003						
Služby k nájmu nebytové prostory 15%		0011	72	62	47	47	100,3	
Pronájem bytů		0013						
Služby k nájmu nebytové prostory 21%		0021	93	76	74	74	100,2	
Služby k nájmu bytů 15%		0023						
Nájemné - nájem svěř. majetku - osvobozeno		0025	26	20	19	19	101,1	
Ostatní výnosy z činnosti	649		96	164	112	116	96,6	
Jiné ostatní výnosy-hospodářská činnost-21%		0000	59	129	77	76	101,9	
Jiné ostatní výnosy-DČ-snížená 15%		0001						
Výnosy z používání televize		0012	37	35	35	40	86,8	
Výnosy celkem:			721	810	761	726	104,8	

Doplňující komentář k výnosům roku 2016

III.1.1.1. Nejvýznamnější rozdíly proti roku 2015 v tis Kč

Úhrady za zdravotní péči od ZP	+ 11 958 tis.Kč	– navýšení plateb ZP
Čerpání fondů	- 2 391 tis.Kč	- nižší použití neprof. odpisů
Tržba za prodej v lékárně	+ 4 102 tis.Kč	– vyšší záchyt receptů
Ostatní výnosy z činnosti úč.649	+12 454 tis.Kč	– zúčtování ZP
Provozní dotace úč. 672	- 1 024 tis. Kč	– bez dotace na soc. lůžka

Celkové výnosy proti roku byly proti roku 2015 vyšší o **24 361 tis. Kč**. Nejvýznamnějším pozitivním vlivem v oblasti výnosů byly vyšší úhrady od zdravotních pojišťoven zdravotních pojišťoven za zdravotní péči, které museli pokrýt zvýšení platů o 5 % a zúčtování výnosů od ZP z minulých let. Negativně naopak působilo nižší čerpání fondů a nižší provozní dotace (úč.672).

III.1.1.2. Tržby od zdravotních pojišťoven

Tabulka 46 Tržby za nasmlouvané výkony za poskytnutí ZP v roce 2016							Nemocnice TGM Hodonín, příspěvková organizace	
v tis. Kč	VZP	VoZP	ČPZP	OZP	ZPŠ	ZPMV	RBP	
	111	201	205	207	209	211	213	
akutní péče	191 983	10 436	36 853	7 011	23	48 960	62 527	
následná péče	12 882	858	1 386	165	0	1 440	2 181	
Celkem tržby od zdravotní pojišťovny	204 865	11 294	38 239	7 176	23	50 400	64 708	
regulace výkonů (doplatek) zvýšení tržeb	0	362	285	52	0	0	0	
regulace výkonů (krácení), snížení tržeb	3 031	731	1	764	0	1 374	204	
Celkem tržby od ZP po regulaci	201 834	10 925	38 523	6 464	23	49 026	64 504	

III.1.1.3. Poskytnuté dotace od zřizovatele i jiné

Poskytnutá dotace zřizovatelem:	Kč
- dotace na LSPP	2.000.000,00
- dotace na rezidenční místa (vratka 2.415,- Kč bude odeslána v roce 2017)	261.041,00
- dotace na obnovu nemocničních lůžek (vratka 1.866,71 Kč bude vyrovnána v roce 2017)	348.133,29
Dotace od zřizovatele na provoz celkem	2.609.174,29
% z celkových výnosů =	0,6 %
Poskytnutá dotace od Města Hodonín :	
- na úhradu části nákladů na opravu skleníku	30.000,00
- na kulturní projekty pro děti	20.000,00
- na bezplatné testování HIV	18.000,00
Dotace Města Hodonín celkem	68.000,00
Poskytnutá dotace z Úřadu práce :	
- veřejně prospěšné práce uchazečů o zaměstnání	319.602,00
Poskytnutá dotace Obec Dolní Bojanovice	
- na vybavení sanitek	50.000,00
Provozní dotace celkem Kč	3.046.776,29

III.1.1.4. Regulační poplatky – stav k 31. 12. 2016

Tabulka 47 Regulační poplatky		<i>Nemocnice TGM Hodonín, příspěvková organizace</i>
Předpis:		Celkem
Poplatek Kč 30,-		59 850
Poplatek Kč 90,-		1 050 640
Předepsáno celkem:		1 110 490
neuhrazeno v r. 2014		-43 420
neuhrazeno v r. 2015		-29 070
neuhrazeno v r. 2016		-30 870
Skutečně vybráno:		1 007 130
Lékárna - signální výkony		
-10%		293 684
-15%		-18 313
- osvobozeno		-9 360
Skutečně vybráno:		275 371
Celkem vybráno		1 300 814

III.2. Náklady

Náklady hlavní činnost

Tabulka 48 Náklady hlavní činnost

Nemocnice TGM Hodonín,
příspěvková organizace

	SÚ	AÚ	Skutečnost			Rozpoč	Plnění	Poznámka
			2014	2015	2016	2016	rozp %	
Spotřebované nákupy								
Spotřeba materiálu	501		90 770	95 960	97 593	97 276	100,3	
Spotřeba-nádobí		0310	42	72	72	72	100,6	
Spotřeba-ostatní drobný mat.		0311	25	26	19	19	101,0	
Spotřeba kancelářského materiálu		0320	544	591	706	705	100,1	
Spotřeba tiskopisů		0321	81	25	24	24	98,3	
Náklady na Risograph		0322	32	32	20	20	101,4	
Spotřeba Knih, časopisů		0325	126	35	75	75	100,0	
Spotřeba-prádlo, oděv, obuv pro pacienty		0350	332	494	447	450	99,3	
Spotřeba-prádlo, oděv, obuv pro zaměst.		0351	282	340	434	350	124,1	Vyšší potřeba obnovy prádla
Spotřeba materiálu na úklid a čištění		0360	1 260	1 414	1 505	1 505	100,0	
Spotřeba materiálu-úklidová dezinfekce		0361	289	298	356	320	111,3	
Spotřeba pohonných a mazadel		0370	1 785	1 531	1 283	1 600	80,2	Nižší spotřeba a cena PHM
spotřeba - autosoučástky + ND		0380	23	12	8	8	100,7	
Spotřeba - ND k PC		0381	562	770	659	700	94,2	
Spotřeba - elektro, rádio, spoj .mat.		0382	516	518	249	330	75,6	
Spotřeba - instalační materiál		0383	166	300	217	220	98,4	
Spotřeba - ost. ND a různé součástky		0384	141	58	92	92	100,0	
Spotřeba potravin pro pacienty		0400	4 382	4 374	4 516	4 520	99,9	
Spotřeba potravin pro zaměstnance		0401	1 860	1 826	1 865	1 860	100,3	
Spotřeba potravin-pacienti-lékárna		0402	327	440	367	360	102,0	
Spotřeba medic. plynů-technické		0500	10	5	1	1	108,5	
Spotřeba medic. plynů-léky		0501	470	480	517	517	100,0	
Spotřeba krve a krev. výrobků		0600	5 950	7 562	6 337	6 340	99,9	
Spotřeba krve a krev. výrobků-expirace		0601	513	138	360			Nerozpočtováno
Spotřeba materiálu-ZM	07		44 424	47 100	50 284	50 095	100,4	
Ostatní zdravotní prostředky		0700	15 106	14 884	16 114	16 110	100,0	

	SÚ	AÚ	Skutečnost			Rozpoč	Plnění	Poznámka
			2014	2015	2016	2016	rozp %	
Obvazový materiál		0702	1 644	1 882	2 077	2 080	99,9	
Spotřeba ZM-Radiochemikálie a diagnostické soupravy		0703	13 022	14 614	14 913	14 915	100,0	
Spotřeba ZM - Odběrový systém		0704	859	861	813	815	99,8	
Spotřeba ZM - Desinfekce		0705	603	715	745	745	100,0	
Dialyzační roztoky a dialyzační krevní sety		0707	6 712	6 642	8 323	8 100	102,7	
Spotřeba ZM - Injekční technika		0708	1 497	1 744	1 775	1 780	99,7	
Kardiostimulátory		0713	4 981	5 758	5 524	5 550	99,5	
Spotřeba léků		08	24 374	24 759	24 643	24 550	100,4	
Spotřeba léků - Ostatní léky		0800	14 605	15 274	14 037	14 050	99,9	
Spotřeba léků - beta-laktamová antibiot.-ATC JO1CR		0801	1 382	1 491	1 376	1 380	99,7	
Spotřeba léků - Heparinové přípravky-ATC B01AB		0802	2 434	2 712	2 713	2 700	100,5	
Spotřeba léků - Erytropoetiny-ATC B03XA		0803	2 880	2 386	3 490	3 500	99,7	
Spotřeba léků - Taxany ATC L01CD		0804	832	543	682	680	100,3	
Spotřeba léků - Roztoky-ovlivnění elktrol. rovnováhy		0806	881	894	904	900	100,5	
Spotřeba léků - Roztoky-parenterální výživa		0807	1 288	1 373	1 343	1 340	100,2	
Spotřeba léků - expirace		0898	72	86	97			Nerozpočtováno
Spotřeba soli na úpravu vody HDS		0920	50	54	62	60	104,0	
DDHM do dolní hranice 3000,-Kč (od 500,-)		0931	550	882	693	700	99,0	
Spotřeba ostatního materiálu-		0950	304	470	493	490	100,5	
Spotřeba materiálu a ND ke zdravot. tech. a dok.		0952	788	648	627	630	99,5	
Spotřebované nákupy na seminář		0953	96	182	188	185	101,6	
Spotřeba - malířský materiál		0955	157	130	62	65	95,8	
Spotřeba - krejčovský a šicí materiál		0956	15		12	12	101,3	
Spotřeba - stavební materiál, dřevo		0957	178	251	240	240	100,0	
Spotřeba - zámečnický materiál		0958	18	7	11	11	97,8	
Spotřeba -nábytek		0960	39	17	0	0		
Spotřeba - zdravotní přístroje a nástroje		0970	59	119	149	150	99,2	
Spotřeba energie	502		8 569	8 412	7 194	8 500	84,6	
Spotřeba elektrické energie		0300	4 289	4 138	3 492	4 200	83,1	Nižší jednotkové ceny
Spotřeba plynu		0400	4 280	4 274	3 702	4 300	86,1	Nižší jednotkové ceny
Spotřeba ostatních neskladovat. dodávek	503		1 167	1 122	1 172	1 200	97,7	
Spotřeba vody		0300	1 167	1 122	1 172	1 200	97,7	
Prodané zboží	504		23 780	27 299	30 803	31 400	98,1	

	SÚ	AÚ	Skutečnost			Rozpoč	Plnění	Poznámka
			2014	2015	2016	2016	rozp %	
Zdravotnický materiál		0700	4 708	4 821	4 987	5 000	99,7	
Léky a léčivé přípravky		0800	19 072	22 478	25 816	26 400	97,8	
Aktivace dlouhodobého majetku	506		-209	0	0	0		
Aktivace dlouhodobého majetku		0331	-209					
Aktivace oběžného majetku	507		-4 935	-5 194	-4 219	-4 000	105,5	
Aktivace oběžného majetku- aktivace krevních výrobků		0331	-4 935	-5 194	-4 219	-4 000	105,5	
Služby								
Opravy a udržování	511		5 018	5 323	6 310	4 000	157,7	
Stavební opravy a udržování		0301	1 548	480	3 367	1 100	306,1	Havárie vodovodního řádu
Opravy automobilů		0302	444	417	469	420	111,8	
Ostatní opravy přístrojů a zařízení		0303	663	915	941	940	100,1	
Opravy a udržování - údržba zeleně, parků		0305			48	50	95,7	
Opravy hasících přístrojů, hydrantů		0307	30		55	58		
Opravy elektro - instalatérské		0308	43	113	77	80	96,6	
Opravy telefonů, mobilů		0309	7	4	1	1	101,6	
Opravy počítačů a výpočetní techniky		0310	45	57	187	190	98,5	
Opravy nábytku, bytových doplňků		0311	1	20	61	60	101,0	
Opravy přístr. a zdrav. zaříz.		0313	1 725	2 936	894	900	99,3	
Opravy a udržování - malířské práce		0400	465	381	209	200	104,6	
Opravy žaluzií		0401	47		1	1	116,2	
Cestovné	512		196	225	223	215	103,9	
Cestovné zaměstnanců		0300	146	170	170	160	106,4	
Cestovné dárců krve		0342	50	55	53	55	96,6	
Cestovné zahraniční		0600						
Náklady na reprezentaci	513		70	113	115	120	95,9	
Náklady na reprezentaci		0300	70	113	115	120	95,9	
Ostatní služby	518		16 750	17 201	18 053	17 550	102,9	
Náklady na poplatky za bankovní služby		0300	182	184	191	190	100,7	
Servis programu		0310	1 720	1 680	1 692	1 690	100,1	
Výkony spojů-pevné telefonní linky		0400	110	91	69	70	99,3	
Výkony spojů-mobilní telefonní linky		0410	112	89	97	100	97,4	
Automatizované zpracování dat-Internet		0420	383	383	383	383	100,1	
Poštovné, balné		0430	104	94	94	95	98,9	

	SÚ	AÚ	Skutečnost			Rozpoč	Plnění	Poznámka
			2014	2015	2016	2016	rozp %	
Poplatky za rozhlas a televize		0440	143	177	190	190	99,9	
Propagační a reklamní činnost		0500	13	2	2	2	83,9	
Kopírovací, knihařské, tiskařské a grafické služby		0510	55	27	7	7	106,3	
Školení, kongresové poplatky		0520	361					Převod na účet 5270307
Kontrolní služby, technické prohlídky		0530	6 346	6 340	6 629	6 210	106,7	Vyšší nákl. na opravy zdr. tech.
Doprava		0600	7	7	12	12	98,1	
Stočné		0610	865	897	999	1 000	99,9	
Nájemné		0620	2	48	369	370	99,7	
Pronájem lahví		0621	337	304	348	345	101,0	
Praní prádla, čištění		0710	3 015	3 070	3 216	3 120	103,1	Vyšší potřeba praní prádla
Hlídní objektu		0730	189	365	366	365	100,2	
Měření emisí		0740	1	4	4	4	96,8	
Vývoz, uložení a likvidace odpadů		0750	860	927	997	990	100,7	
Kremační služby		0771	8	8	8	8	98,6	
Poradenské služby, odborná pomoc		0800	824	951	862	865	99,6	
DDNM do dolní hranice 3000		0860		16	23	23	100,1	
Dozimetrie		0870	45	44	46	46	100,4	
Archivace medicinských dat		0871	218	218	218	218	99,9	
Členské vklady a příspěvky		0872	35	44	35	35	100,0	
Poplatky správní		0873	2	2	2	2	105,0	
Znalecké posudky, odhady, ověření listin		0874	25	1	22	22	101,4	
Poplatky za inzeráty		0876	23	41	6	6	100,6	
Čištění kanalizace		0877	14	45	23	23	98,6	
Rozbory vody		0879	22	27	19	20	95,8	
Zdravotní výkony prováděné cizími organizacemi		0880	236	374	342	350	97,8	
Čalounické služby		0881	1	2	20	20	101,0	
Renovace pásek, tonerů		0882	84	79	91	92	98,8	
Zhotovení razítek, klíčů, broušení nástrojů, grafika		0883	62	97	135	135	99,9	
Deratizace a desinfekce		0884	8	9	10	10	104,5	
Ostatní služby		0900	338	554	492	500	98,5	
Ostatní služby - nedaňové		0990			32	32	100,0	
Osobní náklady			223 697	241 036	257 695	262 523		

	SÚ	AÚ	Skutečnost			Rozpoč	Plnění	Poznámka
			2014	2015	2016	2016	rozp %	
	521		165 537	177 928	189 823	193 049	98,3	
Mzdy a platy včetně odměn		0301	141 495	152 870	163 291	165 338	98,8	Nižší čerpání platů
Mzdy-OON		0302	23 741	24 623	26 047	27 711	94,0	Nižší čerpání OON
Náhrady mzdy za dočasnou pracovní neschopnost		0303	301	435	485			Nerozpočtováno
Zákonné sociální pojištění	524		56 001	60 202	64 066	65 644	97,6	
Zákonné zdravotní pojištění		0310	14 849	15 994	17 061	17 375	98,2	
Zákonné sociální. pojištění		0320	41 152	44 208	47 005	48 269	97,4	
Jiné sociální pojištění	525		687	724	793	730	108,6	
Náklady na povinné úrazové pojištění zaměstnanců		0301	687	724	793	730	108,6	Vyšší pojištění
Zákonné sociální náklady	527		1 472	2 182	3 013	3 100	97,2	
Příděl FKSP		0301	1 418	1 533	2 457	2 480	99,1	
Ochran. osob. pomůcky(prac. obuv)-zaměstnanci		0304	54	174	65	120	54,5	
Zákonné soc. náklady - náklady na odbor. rozvoj-dodavatelsky		0307		475	491	500	98,2	
Daň silniční	531		12	17	21	23	89,8	
Daň silniční		0330	12	17	21	23	89,8	
Daň z nemovitostí	532							
Jiné daně a poplatky	538		4	5	7	9	77,8	
Poplatek za kolky		0333	1	2	4	5	80,0	
Dálniční známky		0601	3	3	3	4	75,0	
Ostatní náklady								
Smluvní pokuty a úroky z prodlení	541		0	0	9	0		
Smluvní pokuty a úroky z prodlení		0300			9			
Jiné pokuty a penále	542		13	9	0	0		
Ostatní pokuty a penále		0300	13	9				
Dary	543							
Prodaný materiál	544		460	473	413	460	89,8	
Prodaný materiál		0300	460	473	413	460	89,8	Nižší prodej krve
Manka a škody	547		23	25	21	0		
Manka a škody		0300	23	25	21			Nerozpočtováno
Tvorba fondů	548							
Ostatní náklady z činnosti	549		1 220	1 156	1 296	1 576	82,2	
Ostatní náklady z činnosti		0300	2	3	5	5	99,8	
Pojištění motorových vozidel		0302	86	1	47	47	99,3	

	SÚ	AÚ	Skutečnost			Rozpoč	Plnění	Poznámka
			2014	2015	2016	2016	rozp %	
Havarijní pojištění motorových vozidel		0303	45	67	174	174	100,1	
Pojištění odpovědnosti za škody		0304	613	708	710	710	100,0	
Pojištění budov		0305	179	180	179	180	99,3	
Odškodnění, bolestné		0333			0			
Odměny a stravenky dárcům krve		0397	123	123	113	120	94,3	
Ostatní poplatky		0400	131	74	89	90	99,1	
Ostatní náklady		0800	41		-18	250	-7,1	
Haléřové vyrovnání		0900			-3			
Odpisy, rezervy a opravné položky								
Odpisy dlouhodobého majetku	551		12 673	13 384	13 870	13 953	99,4	
Odpisy HDM-budovy a stavby		0301	4 058	4 114	4 313	4 220	102,2	
Odpisy nehm. inv. majetku		0302	904	882	758	883	85,8	
Odpisy HDM-zdravotní zařízení, přístroje		0332	4 932	5 370	5 655	5 700	99,2	
Odpisy HDM- ostatní		0333	2 779	3 018	3 144	3 150	99,8	
Náklady z odepsaných pohledávek	557		86	213	255	0		
Odpisy nedobytných pohledávek		0377	86	213	255			Odpis nezaplacených RP
Náklady z drobného dlouhodobého majetku	558		4 221	5 173	4 647	4 500	103,3	
DDHM - výpočetní technika		0300	548	762	522	500	104,4	
DDHM do 40tis. - zdrav. přístř. a nástroje		0302	620	719	878	870	100,9	
DDHM -hospod. přístroje a nástroje		0303	31	39	11	11	103,2	
DDHM -kuchyňské zařízení a nábytek		0304	48	28	16	16	101,7	
DDNM (od dolní hranice do 60tis.vč.) - výpočetní technika		0310	88	31	39	40	96,3	
DDHM ostatní		0950	716	872	628	620	101,2	
DDHM -nábytek		0960	2 170	2 722	2 553	2 443	104,5	
Finanční náklady								
Úroky	562		3	6	65	65	99,5	
Úroky celkem hl. činnost		0300	3	6	65	65	99,5	
Náklady celkem:			383 590	411 958	435 542	439 370	99,1	

Náklady doplňková činnost

Tabulka 49 Náklady doplňková činnost

Nemocnice TGM Hodonín,
příspěvková organizace

	SÚ	AÚ	Skutečnost			Rozpočet	Plnění	Poznámka
			2014	2015	2016	2016	rozpočtu %	
Spotřebované nákupy								
Spotřeba materiálu	501		97	125	124	120	103,7	
Spotřeba potravin pro zaměstnance-DČ		0001		1				
Spotřeba potravin pro cizí stravníky-DČ		0002	93	116	123	116	105,8	
Spotřeba - ost.ND a různé součástky-DČ		0084		1				
Spotřeba ostatního materiálu-DČ		0250	4	8	2	4	42,3	
Spotřeba energie	502		35	48	41	43	96,0	
Spotřeba el. energie - DČ		0000	9	9	7	8	90,3	
Spotřeba plynu - DČ		0100	26	40	34	35	97,3	
Spotřeba ostatních neskladovat. dodávek	503		7	6	7	7	97,1	
Spotřeba vody - DČ		0000	7	6	7	7	97,1	
Spotřeba tepla - DČ		0100						
Ostatní služby	518		27	29	28	30	94,4	
Ostatní služby - DČ		0000		1	0	1	10,0	
Stočné-HČ		0110	5	5	6	6	96,7	
Vývoz, uložení a likvidace odpadů-DČ		0150	22	23	22	23	97,4	
Osobní náklady								
Mzdové náklady	521		16	19	17	17	98,5	
Mzdy - DČ		0001	16	19	17	17	98,5	
Mzdy OON - DČ		0002						
Zákonné sociální pojištění	524		5	6	6	6	94,2	
Zákonné zdravotní pojištění -DČ		0010	1	2	1	2	74,9	
Zákonné sociální pojištění - DČ		0020	4	5	4	4	103,9	
Zákonné sociální náklady	527		0	0	0	0		
Příděl FKSP - DČ		0000	0	0	0	0		
Ostatní náklady z činnosti	549		0	0	0	0		
Jiné ostatní náklady - vypořádání odpočtu DPH koeficient		0143						
Náklady z odepsaných pohledávek	557		89	18	230	209	110,1	
Náklady z odepsaných pohledávek		0000	89	18	230	209	110,1	Nižší předpoklad
Náklady celkem:			277	252	454	432	105,0	

Doplňující komentář k nákladům roku 2016

III.2.1.1. Významné rozdíly proti skutečnosti roku 2015 v tis. Kč

Osobní náklady	+ 16 659 tis. Kč	– zvýšení platů o 5 % a vyšší počet zam.
Náklady prodané zboží	+ 3 504 tis. Kč	– vyšší prodej léků veř. lékárny
Spotřeba zdravotního materiálu	+ 3 184 tis. Kč	– vyšší spotřeba (z toho HDS + 1 681)
Náklady na energie (502)	- 1 218 tis. Kč	– nižší jednotkové ceny energií
Nakupované opravy	+ 987 tis. Kč	– havárie vodovodního řadu

Celkové navýšení nákladů proti roku 2015 o **22 524 tis. Kč** nejvíce ovlivnilo navýšení osobních nákladů způsobené jednak zvýšením tarifních platů o 5 % dle nařízení vlády, ale také zvýšení počtu zaměstnanců zejména v oblasti středního zdravotního personálu. Dalším vlivem bylo navýšení nákladů na prodané zboží v lékárně pro veřejnost, které však přineslo vyšší výnos z prodejní marže. Vyšší náklady na zdravotní materiál byly způsobeny zejména vyšší spotřebou materiálu na hemodialýze, kde došlo k dalšímu nárůstu počtu ošetřených pacientů. V závěru roku také náklady ovlivnila oprava havárie vodovodního řadu (+ 2 386 tis. Kč). Příznivě naopak v roce 2016 působily nižší náklady na energie (plyn, el. energie) vlivem vysoutěžených nižších jednotkových cen společností CEJIZA.

III.2.1.2. Navýšení platů dle nařízení vlády.

Navýšení platů v roce 2016 bylo v naší nemocnici v souladu s Nařízením vlády č. 564/2006 Sb., v platném znění, kdy tarifní platy zaměstnanců byly navýšeny o 5 %.

Navýšení platů činilo **8 875 426**, k tomu úhrada za sociální a zdrav pojištění **3 017 645,- Kč** a sociální náklady **114 652,- Kč**. Celkově tak navýšení osobních nákladů činilo **12 000 723,- Kč**.

III.2.1.3. Popis významnějších oprav majetku včetně finančních částek

Tabulka 50		Popis významnějších oprav majetku		Nemocnice TGM Hodonín, příspěvková organizace	
položka	částka	dodavatel	poznámka		
Oprava nadstand. pokoje OOP	98 000	Údržba NTGM	1)		
Oprava prac. lékařky a vyšetřovny	65 000	Údržba NTGM	2)		
Malířské práce na OOP	57 000	Údržba NTGM	3)		
Oprava střediska RHB	90 000	Údržba NTGM	4)		
Oprava vodovodního řadu	2 491 709	MSO servis Kyjov	5)		
Oprava zázemí řidičů	600 458	MSO Kyjov	6)		
Oprava dětského koutku	183 782	Údržba NTGM	7)		

Stručný komentář:

- 1) Oprava nadstandardního pokoje včetně sociálního zařízení na OOP
- 2) Oprava pracovny lékařky a vyšetřovny na OOP
- 3) Oprava malby na jednotlivých odděleních
- 4) Oprava samostatného střediska RHB - lékaři
- 5) Oprava hlavního vodovodního řadu
- 6) Oprava zázemí řidičů – elektřina, voda
- 7) Oprava prostor pro dětský koutek

III.2.1.4. Seznam výběrových řízení

* Ceny bez DPH

Tabulka 51		Výběrová řízení		Nemocnice TGM Hodonín, příspěvková organizace	
pč.	Oddělení	Název investice	Kč	Dokončeno v r. 2016	
Výběrová řízení do 100 tis. Kč					
1		Administrace akce rekonstrukce dešťové a splaškové kanalizace	78 650	ano	
2	Chir. Amb.	Malování chir amb a přilehlých prostor	49 500	ano	
3	OOP	Malování chodby OOP	46 730	ano	
4	OPS	Malování operačních sálů a přilehlých prostor	70 240	ano *	
5	gastro	Monitor pro duodenoskopickou věž	82 650	ano	
6	OOP	Nábytek do zrekonstruovaných prostor	56 710	ano	
7	RHB	Nábytek do bývalé kavárny	67 970	ano	
Výběrová řízení nad 100 tis. Kč do 1 mil. Kč					
1		Administrace tří výběrových řízení (rekonstrukce dvou výtahů, požární vodovod pro lůžkové oddělení, 4 ks sanitky)	144 000	ano	
2	Dětská JIP	defibrilátor	193 479	ano	
3	Int. JIP	EKG	206 355	ano	
4	kardio	EKG	206 355	ano	
5	gynekologie	Gynekologické křeslo pro operační zákroky	566 292	ano	
6	ARO, chir. JIP	Infúzní technika (7x dávkovač, 5x pumpa, 1x dokovací stanice)	323 070	ano	
7	Int. JIP	monitor	144 547	ano	
8	HDS	Monitoring tělesného složení	348 480	ano	
9	DZS	Nábytek do garáží	118 229	ano	
10	DZS	Oprava zázemí řídiců	600 459	ano	
11		Parkovací závorový systém	411 000	ano *	
12	Dětský koutek	Stavební úpravy	172 250	ano	
13		Technický dozor investora (rekonstrukce dvou výtahů, požární vodovod pro lůžkové oddělení, kanalizace)	335 800	ano *	
Výběrová řízení nad 1 mil. Kč					
1	ARO	Anesteziologický přístroj	894 800	ano *	
2		Požární vodovod pro lůžkové oddělení	1 552 870	ano	
3		Rekonstrukce dešťové a splaškové kanalizace	9 489 635	ano *	
4		Rekonstrukce dvou výtahů	2 238 500	ano	
5	DZS	Nákup 4 sanitních vozidel	4 695 342	ne	

III.2.1.5. Celkové náklady na slevy pro Rodinné pasy a Senior pasy

V roce 2016 byla poskytnuta sleva:

	Kč
- v rámci Rodinných pasů ve výši	71.621
- v rámci Senior pasů ve výši	135.817

III.3. Finanční majetek

Tabulka 52		Bankovní účty		<i>Nemocnice TGM Hodonín, příspěvková organizace</i>	
Název účtu	Stav k 1.1.2016	Stav k 31.12.2016			
Komerční banka, a.s.					
Běžný - provozní	33 596 483,68	29 023 471,46			
Běžný - mzdový	354 529,86	1 754 225,35			
Investiční	209 082,36	12 671 616,91			
FKSP	323 486,75	542 604,95			
Celkem	34 483 582,65	43 991 918,67			
Ge Money Bank, a.s.					
Běžný - provozní	5 341 685,43	5 123 484,11			
Jiné běžné účty					
Depozitní účet u KB	172 787,50	157 440,50			
Účet u KB- Veřejná sbírka	96 026,23	530 398,00			
Stav účtů celkem	40 094 081,81	49 803 241,28			
Bankovní účty - úvěrové					
Revolvingový úvěr na 10 mil. Kč	0,00	0,00			
Úvěr na pořízení zdrav. přístrojů	2 005 341,00	6 831 000,00			
Pokladna					
Pokladna	30 705,00	20 840,00			
Pokladna-depozitní	25 654,00	26 300,00			

III.4. Pohledávky, závazky včetně komentáře (splatnost pohledávek ZP)

Pohledávky v tis.Kč		Nemocnice TGM Hodonín, příspěvková organizace							
		Přehled pohledávek k 31.12.2016							
Syntetický i analytický účet	Celkem	Do data	Celkem	1-30 dnů	31-60 dnů	61-90 dnů	91-180 dnů	181-360 dnů	nad 360 dnů
3110003 - léčení cizinců	35		35						35
3110011 - ostatní příjmy	59	42	17	4					13
3110012 - za výkony mimo pojišťovny	198	49	149	5	70	3	10	31	30
3110016 - za krev a krevní výrobky	18	12	6	6					
3110018 - pohledávky za nájemné	127		127						127
3110020 - stravování cizích strážníků	30	26	4	4					
3110030 - VZP	21 072	21 072							
3110031 - VoZP	1 308	1 308							
3110032 - ČPZP	3 530	3 530							
3110033 - OZP	660	660							
3110034 - Škoda	3	3							
3110035 - ZPMV	4 710	4 710							
3110037 - Revírní bratrská ZP	6 108	6 108							
3110082 - služby při pronájmu byty	12		12						12
3110087 - nájem z nebyt.prostor	56	1	55						55
3110088 - nájemné bytů Nár.třída	5		5						5
3140030 - zálohy ost.mat.a služby	10	10							
3150051 - jiné pohledávky-FKSP	3	3							
3150063 - jiné pohledávky	114	114							
3150064 - Jiné pohledávky-BÚ karty	7	7							
3350523 - pohledávky za zam.-strava	157	157							
3350530 - pohledávky za zam.-ubyt.	2		2						2
3350531 - pohledávky za zam.-ubyt.	10		10						10
3350532 - pohledávky za zaměstnanci	5	5							
3350533 - pohledávky - bezkont.karty	28	28							
3350534 - pohledávky - dálk.ovladače 2k	7	7							
3350535 - pohledávky - dálk.ovladače 4k	1	1							
3350542 - pohledávky za zam.-záloha	47	47							
3350545 - pohledávky za zam.-záloha	14	14							
3770003 - poukázky lékárna	13	13							
3770034 - ostat.pohledávky-regul.popl.	106		106	3	3	6	8	14	72
3770035 - dětská skupina	17	17							
3810000 - náklady příštích období	550	550							
3810121 - předplatné časopisů	14	14							
3850000 - příjmy příštích období	9	9							
Celkem	39 045	38 517	528	22	73	9	18	45	361

Tabulka 54

Přehled závazků k 31.12.2016

Nemocnice TGM Hodonín,
příspěvková organizace

Závazky v tis. Kč	Po datu splatnosti									
	Syntetický i analytický účet	Celkem	Do data	Celkem	1-30 dnů	31-60 dnů	61-90 dnů	91-180 dnů	181-360 dnů	nad 360 dnů
3210001 - neinvestiční dodavatelé		25 897	25 897							
3210003 - investiční dodavatelé*		9 854	9 854							
3240021 - přijaté zálohy čipy		133	133							
3240023 - přijaté zálohy čipy-aut.		22	22							
3310010 - zaměstnanci		180	180							
3330030 - jiné závazky - mzdy		12 243	12 243							
3360200 - sociální pojištění zaměstnanci		1 016	1 016							
3360210 - sociální pojištění organizace		3 906	3 906							
3370100 - zdravotní pojištění zaměstnanci		725	725							
3370110 - zdravotní pojištění organizace		1 449	1 449							
3410100 - daň z příjmů do splatnosti		677	677							
3420100 - daň z příjmů ze závislé činnosti		2 015	2 015							
3420200 - daň silniční		3	3							
3430400 - DPH		1 134	1 134							
3740010 - přijaté zálohy ze SR		4	4							
3780001 - závazky-penzijní fond		92	92							
3780003 - závazky depozito z mezd		1	1							
3780004 - závazky z uložených depozitů		183	183							
3780006 - závazky-cestovné		33	33							
3780007 - závazky ostatní-FKSP		-4	-4							
3830000 - výdaje příštích období		9	9							
3890510 - 2014 - doh.účty - ZP		1 668	1 668							
3890520 - 2015 - doh.účty - ZP		37 712	37 712							
3890903 - Nevyfakt. dodávky - ostatní		100	100							
4510100 - dlouhodobý úvěr *		6 831	6 831							
Celkem		105 883	105 883							

Komentář k závazkům a pohledávkám

Pohledávky

Pohledávky nad 360 dnů tvoří dluh firmy Transitservis, který je v soudním řízení, nedobytná pohledávka za léčení cizince, pohledávky za nájemné z nebytových prostor, pohledávka za firmou Bernátek, která dluží za nájem nebytových prostor lékárny na Národní třídě. Výše uvedené případy jsou v soudním řízení. Dále jsou to drobné pohledávky za zdravotní výkony.

Odepsané pohledávky v roce 2016:

- Regulační poplatky za rok 2013, u kterých uplynula doba vymahatelnosti. Byly odepsány v celkové částce 254.870,00 Kč.
- Faktury vydané v celkové částce 21.191,96 Kč.

Dlužníci jsou sociální případy, cizinci, nelze dohledat místo pobytu. Náklady s vymáháním dluhu převyšují dlužnou částku.

Pohledávky jsou účetně stále sledovány na podrozvahovém účtu.

Závazky

Závazky neinvestičním dodavatelům jsou hrazeny ve lhůtě splatnosti. Pro případ vyšších finančních výdajů byl sjednán revolvingový úvěr ve výši 10 mil. Kč. V roce 2016 tento úvěr nebyl čerpán.

Závazky investičním dodavatelům jsou hrazeny včas.

V roce 2015 byl sjednán úvěr na pořízení zdravotních přístrojů ve výši 8 mil. Kč, který byl plně vyčerpán. K 31. 12. 2016 bylo splaceno celkem 1.169 tis. Kč.

Splatnost pohledávek dle jednotlivých zdravotních pojišťoven

Tabulka 55		Splatnost pohledávek dle ZP		<i>Nemocnice TGM Hodonín, příspěvková organizace</i>	
zdravotní pojišťovna	zdravotní služby splatnost ve dnech	Léky splatnost ve dnech			
VZP ČR	30	20			
VoZP	30	14			
ČPZP	30	20			
OZP	15	14			
ZP ŠKODA	25	14			
ZP MV ČR	30	14			
RBP, ZP	30	20			

III.5. Dotace a příspěvky z rozpočtu, SFŽP, ministerstva apod.

Nemocnice TGM Hodonín,
příspěvková organizace

Poskytovatel	Účel		Poskytnutá	Vyčerpaná	
dotace / příspěvku	dotace / příspěvku	I / P	částka v Kč	částka v Kč	Komentář
JMK Brno	provoz LSPP	P	2 000 000	2 000 000	
JMK Brno	obnova nemocničních lůžek	P	350 000	348 133	vratka 1.866,71 Kč
JMK Brno	rezidenční místa	P	263 456	261 041	vratka 2.415,00 Kč
Úřad práce Hodonín	veřejně prospěšné práce	P	319 602	319 602	
Obecní úřad D.Bojanovice	vybavení sanitky	P	50 000	50 000	
Město Hodonín	bezplatné testování HIV	P	18 000	18 000	
Město Hodonín	kulturní projekty pro děti	P	20 000	20 000	
Město Hodonín	oprava skleníku	P	30 000	30 000	
Provozní dotace celkem			3 051 058	3 046 776	
JMK Brno	rekonstrukce kanalizace a komunikace	I	8 800 000	8 800 000	
JMK Brno	rekonstrukce požárního vodovodu	I	1 700 000	1 670 294	vratka 29.705,64 Kč
JMK Brno	obměna 1 sanitního vozu	I	1 000 000	1 000 000	
JMK Brno	nákup 3 sanitních vozů	I	3 700 000	1 158 864	nákup 2017 2.541.136,48Kč
JMK Brno	anesteziologický přístroj	I	900 000	900 000	
JMK Brno	rekonstrukce 2 ks výtahů	I	2 300 000	2 300 000	
Město Hodonín	rekonstrukce kanalizace a komunikace	I	3 000 000	3 000 000	
Obec Rohatec	sanitní vůz	I	50 000	50 000	
Obec Mutěnice	sanitní vůz	I	20 000	20 000	
Město Dubňany	sanitní vůz	I	30 000	30 000	
Obec Tvarožná Lhota	sanitní vůz	I	5 000	5 000	
Obec Hovorany	sanitní vůz	I	20 000	20 000	
Investiční dotace celkem			21 525 000	18 954 158	
Veřejná sbírka sanitka	nákup sanitního vozu		530 398	0	
Veřejná sbírka celkem			530 398	0	

III.6. Investice

Tabulka 57				Investice		Nemocnice TGM Hodonín, příspěvková organizace	
Název akce	Oddělení	Dodavatel	Částka	Zdroj financování			
přístrojové							
Plicní ventilátor Hamilton C2	ARO	A.M.I., s.r.o.	464 519	vlastní prostředky-úvěr			
Věž gastrokopická Olympus + videogastroskop	gastro	Olympus , s.r.o.	1 541 400	vlastní prostředky-úvěr			
Videokolonoskop Olympus	gastro	Olympus, s.r.o	497 600	vlastní prostředky-úvěr			
EKG Nihon Kohden ECG-13250 - 6/12 channel	DET	A.M.I., s.r.o.	102 729	vlastní prostředky - dary			
Insulátor	kolonografie	Bracco Imaging s.r.o	228 690	vlastní prostředky-úvěr			
Systém artroskopický	OS	B. Braun Medical s.r.o.	596 877	vlastní prostředky-úvěr			
Stěna sklopná skiagraficko-skiaskopická	RTG/CT	JMK	5 561 909	MZČR 3 481 909 Kč JMK 2 050 000 Kč, 30 000 Cetkovský s.r.o			
EKG A02 Philips TC50	INT JIP	S & T Plus, s.r.o.	206 355	vlastní prostředky-úvěr			
Monitor modulární MP30	INT JIP	S & T Plus s.r.o.	144 547	vlastní prostředky-úvěr			
Defibrilátor TEC-8352K	DET JIP	A.M.I., s.r.o.	193 479	vlastní prostředky-úvěr			
Monitor dialyzační	hemodialýza	Fresenius, s.r.o	968	vlastní prostředky			
EKG Philips TC50	kardio amb.	S & T Plus, s.r.o.	206 355	vlastní prostředky			
Ultrazvuk LOGIQ e BT12	ARO	EMS	602 580	vlastní prostředky			
Systém ergometrický Custo cardio 100BT/ERG	kardiostim ambulance	Compek medical, s.r.o.	332 629	vlastní prostředky			
Ultrazvuk Voluson E6	GYN amb	EMS	1 837 950	vlastní prostředky			
Monitor BCM BODY	hemodialýza	Fresenius, s.r.o	348 480	vlastní prostředky			
Plicní ventilátor Hamilton C2	ARO	A.M.I., s.r.o.	366 509	vlastní prostředky			
Anesteziologický přístroj	ARO	Dräger Medical s.r.o.,	1 082 708	dotace JMK 900 000 Kč			
Analýzátor třídutinový	kardio amb.	Biotronik, s.r.o	60 379	vlastní prostředky			
Celkem			14 376 663				
ostatní							
Mobilní zástěna 4 ks	chir.odd A	LABO-MS, spol.s .r.o.	235 847	vlastní prostředky			
Operační stůl	OS	Maquet CR s.r.o	1 915 875	vlastní prostředky-úvěr			
Křeslo vyšetřovací	GYN	Ing. Daniel Janků;	73 900	vlastní prostředky			
Auto Škoda Fabia 1B5 3518	DZS	Jihomoravský kraj	380 830	bezüplatný převod			
Auto Škoda Fabia 1B5 3519	DZS	Jihomoravský kraj	380 830	bezüplatný převod			
Kolineární repoziční svorka	OS	Johnson&Johnson	63 541	vlastní prostředky			
Klimatizace Fujitsu	lékárna nem	AZ Klima a.s.	74 639	vlastní prostředky			
Stůl operační gynekologický	GYN	RAMED s.r.o.	566 292	vlastní prostředky (274 317,06 úvěr)			
Úpravna vody Modula 3	hemodialýza	B. Braun Medical s.r.o.	771 980	vlastní prostředky			
Software strav. (kuchyně)	OLVAS	STAPRO, s.r.o.	12 100	vlastní prostředky			
Dod. a montáž med. plynů	RDG/CT	Dräger Medical, s.r.o.	94 741	vlastní prostředky			
Automobil sanitní VW T6	DZS	První chráněná dílna s.r.o	1 157 214	vlastní prostředky JMK 1 mil Kč dotace obce 125 000			
Automobil sanitní VW T6	DZS	První chráněná dílna s.r.o	1 157 214	JMK 1 148 113,52			
Zařízení dorozumivací DC07	OOP	Luboš Chromčák,	128 540	vlastní prostředky			
Lehátko rehab.JORDAN	RHB	RESI Třeboň spol s r.o.	42 749	vlastní prostředky			
Sanitní vozy - porad.činnost	DZS	Cetkovský s.r.o.	27 250	vlastní prostředky, JMK 10 750 Kč			
Celkem			7 083 542				
stavební							
Rekonstrukce kanalizace a komunikace	ost prov	MSO servis, spol.s.r.o.	12 421 024	vlastní prostředky 621 024,34, dotace Město Hodonín 3 000 000, dotace JMK 8 800 000			
Parkovací systém	ost prov	AS Parking s.r.o.	497 310	vlastní prostředky			
Zateplení vřátnice - projekt	ost prov	Geprostav projekce s.r.o.	64 735	vlastní prostředky			
Rekonstrukce 2 ks výtahů	ost prov	Vymyslický s.r.o.	2 364 269	dotace JMK 2 300 000, vl.prostř.			
Požární vodovod pro lůž. Odd.	ost prov	MSO servis s.r.o.	1 670 294	dotace JMK 1 670 294			
Celkem			17 017 632				
Celkový součet			38 477 837				

III.7. Doplnková činnost

Výnosy doplňkové činnosti v současné době tvoří:

- nájem nebytových prostor v prostorách nemocnice,
- stravovací služby pro cizí strážníky,
- prodej výpěstků zahrady,
- sterilizace nástrojů cizím subjektům.

Vývoj doplňkové činnosti v letech 2012 – 2016

Tabulka 58 Vývoj doplňkové činnosti			Nemocnice TGM Hodonín, příspěvková organizace
Rok	Náklady	Výnosy	Výsledek hospodaření
2012	392,3	937,1	544,8
2013	305,5	683,3	377,8
2014	276,9	721,3	444,4
2015	252,4	810,3	557,9
2016	453,6	760,6	307,0

Pozn.: Údaje jsou v tis. Kč, před zdaněním

IV. AUTOPROVOZ

K 31. 12. disponovala DZS 12 sanitními vozidly, 7 referentskými a 14 zaměstnanci. Ujeto bylo celkem 519 545 km. Spotřebováno bylo celkem 47 247 litrů pohonných hmot

V roce 2016 bylo v plném provozu 12 sanitních vozidel. Z toho je momentálně vozidlo 3B6 2676 využíváno jako vozidlo náhradní.

Sanitní vozidla v tomto roce ujela 420 086 km a bylo spotřebováno 40 521 litrů PHM. 4. 11. byly pořízeny dvě nové sanitní vozidla IBM 7777 a IBM 8666, do provozu byly uvedeny 12. 11., a to v rámci obnovy vozového parku. Nová vozidla byla náhradou za vyřazená vozidla – HOI 6007 a HOA 3377. U těchto vozidel je vzhledem k velmi špatnému technickému stavu, stáří a nerentabilitě oprav plánována ekologická likvidace.

Referentských vozidel bylo v provozu celkem 7. K 16. 5. byly pořízeny bezúplatným převodem z Jihomoravského kraje dvě referentská vozidla značky Škoda Fabie – IBM 3518 a IBM 3519. Tato vozidla byla náhradou za vozidlo 1B5 0579 - zde je vzhledem k stáří a velmi špatnému technickému stavu plánována ekologická likvidace a vozidlo 5B1 4020 – toto vozidlo je v nabídkovém šetření určeno k odprodeji.

Referentská vozidla ujela celkem 99 459 km a bylo spotřebováno 6 726 litrů PHM.

V roce 2016 byl dále zakoupen redukční ventil do sanitního vozidla 8B7 8888 Medeselect II, který je v provozu od 23. 9. Na opravy bylo vydáno celkem 470 035 Kč. Dispečerské pracoviště je od roku 2013 dovybaveno nahrávacím zařízením pro vysílačku. Z důvodu operativnějšího využití vozidel se jejich pohyb monitoruje pomocí systému sledování vozidel GPS.

Byla dokončena kompletní úprava zázemí pro řidiče včetně šaten a sociálního zařízení.

Tabulka 59 Spotřeba PHM a najeté kilometry v roce 2016

Nemocnice TGM Hodonín
příspěvková organizace

SPZ a typ vozidla	Ujeto km k 31.12.2016	Spotřeba celkem v litrech	Prům.spotřeba v litrech	Opravy v Kč	Nákup v Kč	Celkem	Rok výroby	Ujeté km k 31.12.2016
1 B7 8166 Renault	30 955	2 979	9,6	85 725	6 179	91 904	2002	575 024
1 B7 8322 Renault	47 439	4 552	9,6	38 336	800	39 136	2002	649 883
1 B1 2111 VW 2,5 TDI	31 665	3 150	10,0	32 052	1 158	33 210	2002	498 555
3 B6 2676 VW 1,9 TD	11 433	1 137	10,0	19 210	155	19 365	1999	770 788
HOI 60-07 VW 1,9 TD	31 390	3 135	10,0	5 689	1 127	6 816	1997	779 864
HOA 33-77 VW 1,9 TD	35 039	3 500	10,0	29 905	1 195	31 100	1995	865 784
1BJ 1401 VW 1,9 TD	24 631	2 459	10,0	26 287	0	26 287	1999	629 437
8B7 9888 VW 2,0 TDI	40 296	3 692	9,2	6 242	0	6 242	2015	77 174
8B4 9922 VW 2,0 TDI	37 104	3 395	9,2	22 000	0	22 000	2013	124 979
6B9 6459 VW 2,5 TDI	35 945	3 533	9,8	49 158	5 485	54 643	1996	471 843
6B9 6458 VW 2,5 TDI	42 702	4 287	10,0	49 572	0	49 572	1998	480 299
8B7 8888 VW 2,0 TDI	41 415	3 785	9,1	19 642	0	19 642	2014	112 149
1BM 8666 VW 2,0 TDI	5 484	500	9,1	12 488	0	12 488	2016	5 894
1BM 7777 VW 2,0 TDI	4 588	417	9,0	12 125	0	12 125	2016	5 008
1B5 0579 Felicie	7 930	476	6,0	1 200	0	1 200	1999	247 649
2B2 6581 VW 1,9 TD	4 646	469	10,1	2 200	0	2 200	1996	648 874
5B1 4020 Felicie	10 619	754	7,1	8 784	0	8 784	1999	245 493
8B9 7211 Fabia	5 084	478	9,4	5 900	85	5 985	2002	185 712
1B1 1900 Octávie	3 910	243	6,2	16 800	1 500	18 300	2000	364 072
2B9 9108 Fabia	28 246	1 791	6,3	21 158	937	22 095	2004	303 340
8B1 5655 Octávie	6 156	360	5,8	1 694	1 500	3 194	2011	78 387
1B5 3518 Fabia	13 853	844	6,1	363	1 250	1 613	2003	175 805
1B5 3519 Fabia	19 015	1 311	6,9	3 505	2 155	5 660	2003	210 110
celkem sanitky	420 086	40 521	9,6	408 431	16 099	424 530		
celkem ostatní	99 459	6 726	6,8	61 604	7 427	69 031		
Suma celkem	519 545	47 247	9,1	470 035	23 526	493 561		

V. PLNĚNÍ ÚKOLŮ V OBLASTI NAKLÁDÁNÍ S MAJETKEM

V.1. Rozdělení majetku dle kategorií, stav k poč. a ke konci sledov. období

Tabulka 60		Rozdělení majetku		Nemocnice TGM Hodonín, příspěvková organizace	
Účet	Název účtu	Poč stav	Přírůstek	Úbytek	Kon stav
0120101	DNM - energetický audit	629 831	0	0	629 831
0130001	DNM - software	17 636 487	12 100	0	17 648 587
0180001	DDNM	966 404	38 538	0	1 004 942
0180003	DDNM - vlastní majetek	23 500	0	0	23 500
0210201	DHM - budovy pro služby obyvatelstvu	405 375 604	4 129 304	0	409 504 908
0210301	DHM - jiné nebytové domy a nebytl.jednotky	966 120	0	0	966 120
0210401	DHM - komunikace a veřejné osvětlení, silnice, mosty	4 115 097	0	0	4 115 097
0210501	DHM - jiné inženýrské sítě	9 652 378	0	0	9 652 378
0210601	DHM - ostatní stavby	6 981 653	0	0	6 981 653
0220001	DHM - dopravní prostředky	16 743 351	3 076 088	0	19 819 439
0220101	DHM - energetické a hnací stroje	15 941 913	771 980	0	16 713 893
0220201	DHM - nábytek	914 760	0	0	914 760
0220203	DHM - nábytek - vlastní	143 000	0	0	143 000
0220301	DHM - kancelářská technika	13 122 098	0	507 960	12 614 138
0220303	DHM - kancelářská technika - vlastní majetek	237 934	0	0	237 934
0220401	DHM - pracovní stroje	4 615 801	0	44 900	4 570 901
0220501	DHM - přístroje a zvl.technická zařízení	2 501 857	310 486	0	2 812 343
0220503	DHM - přístroje a zvl.technická zařízení - vlastní majetek	216 984	0	0	216 984
0220701	DHM - zdravotnické přístroje	131 938 739	17 167 560	5 793 721	143 312 578
0220703	DHM - zdravotnické přístroje - vlastní majetek	2 138 867	0	0	2 138 867
0280001	DDHM - nábytek, bytové doplňky	13 281 048	2 345 594	250 650	15 375 992
0280003	DDHM - nábytek, bytové doplňky - vlastní majetek	3 364 165	307 708	86 928	3 584 945
0280011	DDHM - lékárna	59 831	0	0	59 831
0280021	DDHM - zdravotní nástroje a přístroje	8 690 272	819 034	135 768	9 373 538
0280023	DDHM - zdravotní nástroje a přístroje - vlastní majetek	311 201	58 715		369 916
0280031	DDHM - hospodářské potřeby	674 618	11 354	64 973	620 999
0280033	DDHM - hospodářské potřeby - vlastní majetek	3 232	0	0	3 232
0280041	DDHM - kuchyňské potřeby	1 196 158	16 265	15 859	1 196 564
0280043	DDHM - kuchyňské potřeby - vlastní majetek	20 268	0	0	20 268
0280051	DDHM - ostatní	6 270 857	524 428	89 751	6 705 534
0280053	DDHM - ostatní - vlastní majetek	235 064	18 368	15 426	238 006
0280071	DDHM - výpočetní technika	7 134 191	517 505	22 158	7 629 538
0280073	DDHM - výpočetní technika - vlastní majetek	589 554	0	0	589 554
0280081	DDHM - dopravní prostředky	5 000	0	5 000	0
0310401	Pozemky - zastavěná plocha	2 025 732	0	0	2 025 732
0310501	Pozemky - ostatní pozemky	30 482	0	0	30 482
0320301	Umělecká díla	492 385	0	0	492 385
0420000	Pořízení DHM - stavby	56 084	16 944 775	4 143 915	12 856 944
0420510	Pořízení DHM - přístroje, strojní	126 000	14 231 215	14 274 965	82 250
0420520	Pořízení DHM - projektová dokumentace	315 917	133 234	60 029	389 122
	Celkem	679 744 437	61 434 251	25 512 003	715 666 685

V.2. Rozpis zařazeného majetku ve sledovaném období

od 1.1.2016 do 31.12.2016 na účtech 012,013,021,022,031

Tabulka 61		Nově zařazený majetek		Nemocnice TGM Hodonín, příspěvková organizace
Evid. číslo	Název majetku	Poříz.cena	Způsob pořízení	
HMHo0000331	Zástěna mobilní	47 169	Nákup	
HMHo0000332	Zástěna mobilní	47 169	Nákup	
HMHo0000333	Zástěna mobilní	47 169	Nákup	
HMHo0000334	Zástěna mobilní	47 170	Nákup	
HMHo0000335	Zástěna mobilní	47 170	Nákup	
HMHo0000336	Ventilátor plicní Hamilton C2	464 519	Nákup - hrazeno z úveru	
HMHo0000337	Věž gastrokopická Olympus	1 075 158	Nákup - hrazeno z úveru	
HMHo0000338	Videogastroskop Olympus	466 242	Nákup - hrazeno z úveru	
HMHo0000339	Videokolonoskop Olympus	497 600	Nákup - hrazeno z úveru	
HMHo0000342	Insuflátor pro kolonografii	228 690	Nákup - hrazeno z úveru	
HMHo0000340	EKG Nihon Kohden ECG-13250 - 6/12 chann	102 729	Nákup - hrazeno z darů	
HMHo0000341	Křeslo vyšetřovací a zákrokové VAMEL	73 900	Nákup	
HMHo0000343	Systém artroskopický	596 877	Nákup - hrazeno z úveru	
HMHo0000345	Stůl operační Maquet	1 915 875	Nákup	
HMHo0000346	Monitor modulární IntelliVue MP30	144 547	Nákup - hrazeno z úveru	
HMHo0000344	Stěna sklopná skiograficko-skioskopická	5 561 909	Bezúplatný převod,JMK 2 050 000, MZČR 3 481 909	
HMHo0000347	EKG A02 Philips TC50	206 355	Nákup - hrazeno z úveru	
HMHo0000348	Automobil osobní Škoda Fabia 1B5 3519	380 830	Bezúplatný převod - JMK	
HMHo0000349	Automobil osobní Škoda Fabia 1B5 3518	380 830	Bezúplatný převod - JMK	
HMHo0000350	Kolineární repoziční svorka - kleště	63 541	Nákup	
HMHo0000351	Defibrilátor TEC-8352K	193 479	Nákup - hrazeno z úveru	
HMHo0000355	Monitor dialyzační	968	Nákup	
HMHo0000354	Klimatizace FUJITSU	74 639	Nákup	
HMHo0000353	Stůl operační 5300 (gynekologický)	566 292	Nákup	
HMHo0000352	EKG Philips TC50	206 355	Nákup	
HMHo0000356	Ultrazvuk LOGIQ e_BT12	602 580	Nákup	
HMHo0000330	Úpravna vody Modula 3	771 980	Nákup - zvýšení ceny úpravny vody.	
1443800	software stravovací (kuchyně)	12 100	Nákup - zvýšení ceny SW	
1331800	Budova hlavní 2731	94 741	Nákup	
HMHo0000359	Monitor BCM BODY COMPOSITION	348 480	Nákup	
HMHo0000358	Ultrazvuk Voluson E6	1 837 950	Nákup	
HMHo0000357	Systém ergometrický Custo cardio 100BT/EF	332 629	Nákup	
HMHo0000360	Automobil sanitní Volkswagen T6	1 157 214	Investiční příspěvek JMK ve výši 1 mil.Kč,Inv. dotace v celkové výši 125 tis. Kč	
HMHo0000361	Automobil sanitní Volkswagen T6	1 157 214	Inv. příspěvek JMK ve výši 1 148 114 Kč	
HMHo0000362	Ventilátor plicní Hamilton C1	366 509	Nákup	
HMHo0000363	Zařízení dorozumivací DC07	128 540	Nákup	
HMHo0000364	Přístroj anesteziologický Primus IE	1 082 708	Dotace JMK ve výši 900.000 Kč	
1331800	Budova hlavní 2731	1 670 294	Dotace JMK ve výši 1 670 294 Kč	
HMHo0000366	Analyzátor Reliaty externí třídutinový	60 379	Nákup	
HMHo0000365	Lehátko rehabilitační JORDAN F2e	42 749	Nákup	
1331800	Budova hlavní 2731	2 364 269	Dotace JMK ve výši 2 300 000 Kč	
Celkem		25 467 518		

V.3. Rozpis vyřazeného majetku ve sledovaném období

od 1.1.2016 do 31.12.2016 a účtech 012,013,021,022,031

Tabulka 62		Vyřazený majetek		Nemocnice TGM Hodonín, příspěvková organizace
Evidenční číslo	Název majetku	Datum vyřazení	Pořiz. cena	
1391800	Phyaction 796	24.2.2016	158 907	
1451800	Počítač server Xerius PL400	29.3.2016	90 681	
1456500	Server k software	29.3.2016	40 579	
HMHo0000001	Server s příslušenstvím	29.3.2016	145 700	
HMHo0000011	Server Xerius 4100	29.3.2016	231 000	
HMHo0000147	Analyzátor hematologický BC5500	15.8.2016	436 000	
1440600	Servoventilátor T-BIRD AVS III	16.8.2016	1 068 533	
1417600	Monitor kardio LKM-220	22.8.2016	11 550	
HMHo0000012	Přístroj hemodialyzační AK200S SP	29.8.2016	467 250	
HMHo0000013	Přístroj hemodialyzační AK200S ULTRA	29.8.2016	577 500	
HMHo0000069	Přístroj hemodialyzační AK200S SP	29.8.2016	399 000	
1428300	Monitor kompaktní 78352C	31.8.2016	151 577	
1428400	Monitor kompaktní 78352C	31.8.2016	151 576	
1428500	Monitor kompaktní 78352C	31.8.2016	151 576	
1428600	Monitor kompaktní 78352C	31.8.2016	151 576	
1438600	Monitor kompaktní Hewlett Packard	31.8.2016	198 095	
1438700	Monitor kompaktní Hewlett Packard	31.8.2016	198 095	
1439000	Monitor kompaktní Hewlett Packard	31.8.2016	198 096	
HMHo0000061	EKG A02 Cardiograph Only	31.8.2016	72 081	
HMHo0000116	Monitor IntelliVue MP50	31.8.2016	299 750	
1387200	Kardiograf elektro MAC PC	13.9.2016	167 960	
1455700	Videokolonoskop	26.9.2016	934 599	
HMHo0000088	Výrobek sifonu Lima 1/5-12	30.9.2016	44 900	
Celkem			6 346 581	

V.4. Pozemky

Tabulka 63 Pozemky stav		Nemocnice TGM Hodonín, příspěvková organizace
Počáteční stav	k 01.01.2016	2 056 214
Přírůstky		0
Úbytky		0
Konečný stav	k 31.12.2016	2 056 214

Tabulka 64 Rozpis pozemků				Nemocnice TGM Hodonín, příspěvková organizace
Číslo parcely	Druh pozemku	Výměra	Číslo vl.listu	Účetní cena
St.2698/1	zast.pl. a nádv.	4512m ²	2644	649 748
St.2698/2	zast.pl. a nádv.	616m ²	2644	92 400
St.2698/3	zast.pl. a nádv.	102m ²	2644	15 300
St.2698/4	zast.pl. a nádv.	811m ²	2644	121 650
St.2698/5	zast.pl. a nádv.	481m ²	2644	51 503
St.2699/	zast.pl. a nádv.	2458m ²	2644	368 700
St.2700/	zast.pl. a nádv.	208m ²	2644	31 200
St.2704/	zast.pl. a nádv.	167m ²	2644	25 050
St.2705/	zast.pl. a nádv.	1072m ²	2644	160 800
St.2706/	zast.pl. a nádv.	252m ²	2644	37 800
St.3691/	zast.pl. a nádv.	136m ²	2644	20 400
St.3692/	zast.pl. a nádv.	200m ²	2644	30 000
St.3693/	zast.pl. a nádv.	414m ²	2644	62 100
St.3694/	zast.pl. a nádv.	510m ²	2644	76 500
St.4982/	zast.pl. a nádv.	115m ²	2644	17 250
St.5865/	zast.pl. a nádv.	35m ²	2644	5 250
St.5871/	zast.pl. a nádv.	42m ²	2644	6 300
St.7480/	zast.pl. a nádv.	453m ²	2644	113 250
St.7632/	zast.pl. a nádv.	843 m ²	2644	126 450
1732/13	ostatní plocha	7342 m ²	2644	29 787
1732/52	ostatní plocha	65 m ²	2644	695
St. 8854	zast.pl. a nádv.	906 m ²	2644	14 081
celkem				2 056 214

V.5. Komentář k účtu 042

Tabulka 65		Komentář k účtu 042		Nemocnice TGM Hodonín, příspěvková organizace	
Dodavatel	Název akce	Číslo faktury	Částka		
Studie stěhování hlavní budova					
Geprostav	studie stěhování budovy	5287/2009	47 957		
Geprostav	dislokace oddělení	5657/2009	99 960		
Geprostav	PD dislokace oddělení	501/2011	74 400		
Geprostav	PD dislokace oddělení	1148/2011	40 680		
Rekonstrukce kanalizace (komunikace)					
Inženýrské stavby Hodonín s.r.o.	projektová dokumentace	2743/2012	52 920		
Projekce DS s.r.o.	zajištění vyjádření DOSS	2929/2015	4 840		
Projekce DS s.r.o.	projektová dokumentace	2348/2015	51 244		
Město Hodonín	správní poplatek	3231/2016	5 000		
DEA Energetická agentura, s.r.o.	zajištění zadání veř.zakázky	3781/2016	31 460		
Geprostav projekce s.r.o.	zajištění vyjádření DOSS	3949/2016	8 470		
Projekce DS s.r.o.	úprava projektu	4389/2016	8 470		
DEA Energetická agentura, s.r.o.	zajištění zadání veř.zakázky	4600/2016	31 460		
DEA Energetická agentura, s.r.o.	zadání veřejné zakázky	5400/2016	15 730		
MSO servis, spol.s.r.o.	stavební práce	FPPDP57/2016	1 430 895		
Finanční úřad	DPH-stavební práce rek.kanalizace a komunikace	FPPDP57/2016	300 488		
INVESTSERVIS, s.r.o.	výkon koordinátora BOZP	5768/2016	10 285		
INVESTSERVIS, s.r.o.	technický dozor	5767/2016	90 750		
MSO Servis, spol.s.r.o.	stavební práce	FPPDP63/2016	2 112 010		
Finanční úřad	DPH 10/2016 stavební práce	FPPDP63/2016	443 522		
INVESTSERVIS, s.r.o.	výkon koordinátora BOZP	6301/2016	10 285		
INVESTSERVIS, s.r.o.	technický dozor	6300/2016	92 686		
INVESTSERVIS, s.r.o.	výkon koordinátora BOZP	6972/2016	10 285		
INVESTSERVIS, s.r.o.	technický dozor	6973/2016	93 170		
DEA Energetická agentura, s.r.o.	odeslání oznámení o zadání zakázky do VVZ	6682/2016	20 570		
MSO Servis, spol.s.r.o.	stavební práce	FPPDP73/2016	3 726 616		
Finanční úřad	DPH 11/2016 stavební práce	FPPDP73/2016	782 589		
MSO Servis, spol.s.r.o.	stavební práce	FPPDP85/2016	1 855 574		
Finanční úřad	DPH 12/2016 stavební práce	FPPDP85/2016	389 671		
MSO Servis, spol.s.r.o.	stavební práce	FPPDP88/2016	669 895		
Finanční úřad	DPH 12/2016 stavební práce	FPPDP88/2016	140 678		
INVESTSERVIS, s.r.o.	technický dozor	7700/2016	31 460		
Parkovací systém					
AS Parking s.r.o.	parkovací systém	FPPDP000792016	411 000		
Finanční úřad	DPH12/2016	FPPDP000792016	86 310		
Zateplení vrátnice					
Geprostav projekce s.r.o.	projektová dokumentace	6755/2016	64 735		
Tavička, VAPR (pálení)					
Cetkovský s.r.o.	veřejná zakázka - tavička	3897/2014	20 000		
Cetkovský s.r.o.	veřejná zakázka - VAPR (pálení)	5333/2014	35 000		
Sanitky					
Cetkovský s.r.o.	poradenská činnost-nákup 4ks sanitek	4803/2016	16 500		
Cetkovský s.r.o.	poradenská činnost	6431/2016	10 750		
Celkem			13 328 316		

Studie stěhování hlavní budova
Rekonstrukce kanalizace (komunikace)
Parkovací systém

nerealizováno z důvodu absence finančních prostředků
akce proběhla ve IV. čtvrtletí 2016
akce bude realizována v lednu 2017

Zateplení vrátnice
Tavička, VAPR (pálení)
Sanitky

akce nerealizována, dosud nezajištěny finanční prostředky
nerealizováno, odsunuto na pozdější dobu
realizováno - 2 ks ve IV. čtvrtletí, 2 ks v I. čtvrtletí 2017

V.6. Přehled platných nájemních smluv

Tabulka 66		Nájemní smlouvy		<i>Nemocnice TGM Hodonín, příspěvková organizace</i>
pč	Smluvní partner	Druh smlouvy	Platnost smlouvy	
1.	MUDr. Obrtlík	nájem nebytových prostor	od 1.9.2014 doba neurčitá	
2.	Sunny Foods	nájem nebytových prostor	od 25.5.2015 na neurčitou	
3.	MUDr. Růžička	nájem nebytových prostor,	na dobu neurčitou	
4.	MUDr. Matuška	nájem zařízení	na dobu neurčitou	
5.	MDgK-plus, Brno	nájem nebytových prostor	od 1.4.2016 na dobu 1 roku	
6.	Speciální škola Hodonín	nájem nebytových prostor, nájem zařízení	na dobu neurčitou	
7.	MUDr. Šimeček	nájem nebytových prostor	do privatizace pronajímatele	
8.	Delikommat Modřice	nájem nebytových prostor	na dobu neurčitou	

V.7. Rekapitulace nákupu a vyřazení DDHM

Tabulka 67		Nákup a vyřazení DDHM a ODHM	Nemocnice TGM Hodonín, příspěvková organizace
NÁKUP			
Účet	Název účtu	Pořizovací cena	
028 0001	DDHM - nábytek, bytové doplňky	2 345 594	
028 0003	DDHM - nábytek, bytové doplňky - vlastní majetek	307 708	
028 0021	DDHM - zdravotní přístroje a nástroje	819 034	
028 0023	DDHM - zdravotní přístroje a nástroje - vlastní	58 715	
028 0031	DDHM - hospodářské potřeby	11 354	
028 0041	DDHM - kuchyňské potřeby	16 265	
028 0051	DDHM - ostatní	524 428	
028 0053	DDHM - ostatní - vlastní majetek	18 368	
028 0071	DDHM - výpočetní technika	517 505	
	DDHM: 028 ***1	4 234 180	
	DDHM vlastní majetek: 028 ***3	384 791	
Celkem nakoupený DDHM v roce 2016		4 618 971	
VYŘAZENÍ			
Účet	Název účtu	Pořizovací cena	
028 0001	DDHM - nábytek, bytové doplňky	250 650	
028 0003	DDHM - nábytek, bytové doplňky - vlastní majetek	86 928	
028 0021	DDHM - zdravotní přístroje a nástroje	135 768	
028 0031	DDHM - hospodářské potřeby	64 973	
028 0041	DDHM - kuchyňské potřeby	15 859	
028 0051	DDHM - ostatní	89 751	
028 0053	DDHM - ostatní - vlastní majetek	15 426	
028 0071	DDHM - výpočetní technika	22 158	
028 0081	DDHM - dopravní prostředky	5 000	
	DDHM: 028 ***1	584 159	
	DDHM vlastní majetek: 028 ***3	102 354	
Celkem vyřazený DDHM v roce 2016		686 513	
NÁKUP			
Účet	Název účtu	Pořizovací cena	
902 0001	ODHM do dolní hranice 3 000 Kč	667 923	
902 0003	ODHM do dolní hranice 3 000 Kč - vlastní majetek	10 650	
901 0001	Jiný drobný dlouhodobý nehmotný majetek	23 027	
Celkem nakoupený ODHM v roce 2016		701 600	
VYŘAZENÍ			
Účet	Název účtu	Pořizovací cena	
902 0001	DDHM - nábytek, bytové doplňky	472 281	
902 0003	DDHM - nábytek, bytové doplňky - vlastní majetek	35 490	
Celkem vyřazený DDHM v roce 2016		507 771	

V.8. Bezúplatně převedený majetek

V roce 2016 zřizovatel bezúplatně převedl NTGM dva osobní automobily značky Škoda Fabia v celkové hodnotě 761 660 Kč a sklopnou stěnu skiograficko-skiaskopickou v hodnotě 5 561 901 Kč.

VI. PŘEHLED O TVORBĚ A ČERPÁNÍ FONDŮ 2016

stav k 1.1.		tvorba		čerpání		stav		bankovní
		plán	skutečnost	plán	skutečnost	k 31.12.	krytí	
Fond investiční	příděl z odpisů z DHM a DNM	13 953	13 870	pořízení dlouhodobého maj.	8 077	10 245		
	čas.rozlišení investičních transferů	-1783	-1 784	úhrada investičních úvěrů	1 002	1 169		
	inv. dotace z rozpočtu zřizovatele	18 400	18 400	rekonstrukce a modernizace	20 700	6 666		
	inv. příspěvky ze státních fondů			údržba a opravy majetku		2 386		
	převod z fondu rezervního			nekrytí IF		682		
	dary a příspěvky od jiných subjektů	3 600	3 655	jiné použití	4 600			
209	celkem tvorba	34 170	34 141	celkem čerpání	34 379	21 148	13 202	13 202
Fond rezervní	příděl ze zlepš. výsl. hospod.			další rozvoj své činnosti				
	převod nespotřebované dotace kryté z rozpočtu EU, a z fin.mechanismu EHP, Norska a z progr. švýcarsko-české spolupráce dle § 28 odst. 3 zák. č. 250/2000 Sb.			časové překlenutí dočasného nesouladu mezi výnosy a náklady				
	peněžní dary	465	424	použití peněžních darů	451	540		
			čerpání nespotřebované dotace dle § 28 odst. 3 zák. č. 250/2000 Sb.					
433	celkem tvorba	465	424	celkem čerpání	451	540	317	317
Fond odměn	příděl ze zlepš. výsl. hospod.			odměny zaměstnancům				
	ostatní			překročení prostředků na platy				
	celkem tvorba	0	0	celkem čerpání	0	0	0	
FKSP	příděl do fondu na vrub nákl.	2 439	2 457	pořízení DHM				
	peněžní dary			úhrada potřeb zaměstnanců	2 260	2 236		
				z toho záv. stravování	590	586		
	jiná tvorba			jiné použití				
330	celkem tvorba	2 439	2 457	celkem čerpání	2 256	2 236	551	543

VI.1. Fond investiční

Tabulka 69		Fond investiční	Nemocnice TGM Hodonín, příspěvková organizace
			v tis.Kč
Tvorba		Rozpočet	Skutečnost
Počáteční stav		209	209
Příděl z odpisů DHM a DNM		12 170	12 086
Dotace z rozpočtu kraje		18 400	18 400
Dary a příspěvky od jiných subjektů		3 600	3 655
Celkem		34 170	34 141
Čerpání		Rozpočet	Skutečnost
Pořízení dlouhodobého majetku		8 077	10 245
Úhrada investičních úvěrů nebo půjček		1 002	1 169
Rekonstrukce a modernizace		20 700	6 666
Údržba a opravy majetku			2 386
Jiné použití investičního fondu		4 600	682
Celkem		34 379	21 148
Konečný stav k 31.12.2016		0	13 202

Tabulka 70		Výpočet nekrytí inv. fondu k 31.12.2016	Nemocnice TGM Hodonín, příspěvková organizace
Účet			Částka
416*			13 884 394
241*			12 671 617
245			530 398
Nekrytí investičního fondu			682 379
zůstatek bankovního účtu 241* a 245*			
Dotace Město Hodonín			1 984 484
Dotace JMK - výtahy			2 278 500
Dotace JMK - kanalizace, komunikace			4 521 435
Dotace JMK - sanitka			2 541 136
Dotace JMK - vododvod			1 293 259
Odpisy na úhradu			52 803
Veřejná sbírka - sanitka			530 398
Celkem			13 202 015

Tabulka 71 Rozpis darů veřejné sbírky na obnovu sanitních vozů

*Nemocnice TGM Hodonín,
příspěvková organizace*

	Příjem
Dar - Montgas	20 000
Dar - Ing. Košutek Jiří	500
Dar - Pospíšilová Jaroslava	2 000
Dar - manželé Chmelovi	5 000
Dar - Obec Nový Poddvorov	5 000
Dar - ČSAD Hodonín	100 000
Dar - Obec Ratíškovice	10 000
Dar - Zlomek, s.r.o.	5 000
Dar - Obec Petrov	5 000
Dar - Obec Josefov	15 000
Dar - Obec Starý Poddvorov	5 000
Dar - Obec Čejkovice	10 000
Dar - Obec Lužice	20 000
Dar - GROZ-BECKERT	40 000
Dar - Obec Sudoměřice	25 000
Dar - Tiskárna Lelka, D. Bojanovice	10 000
Dar - Město Strážnice	15 000
Dar - Obec Čejč	20 000
Dar - Obec Terezín	7 000
Dar - Gemax	20 000
Dar - Jelínková Ivana	10 000
Dar - A.M.I. - Analytical	5 000
Dar - Obec Karlín	5 000
Dar - Obec Prušánky	10 000
Dar - Stavební firma PLUS	10 000
Dar - VIGOSS Cz	10 000
Dar - Tech-Trade	50 000
Dar - Surgeo, s.r.o.	5 000
Dar - Obec Radějov	1 000
Dar - Drutarovská Zdeňka	1 000
Dar - International Automotive Components	30 000
Výběr pokladničky - souhrn	53 898
Stav účtu k 31.12.2016	530 398

VI.2. Rozpis čerpání investičního fondu v roce 2016

Tabulka 72 Čerpání investičního fondu		Nemocnice TGM Hodonín, příspěvková organizace
Dodavatel	Název investice	Částka v
zdravotní přístroje		
A. M. I. - s. r. o	EKG pro dětské oddělení	102 729
COMPEK MEDICAL SERVICES s.r.o.	Ergometrický systém	332 629
Dräger Medical s.r.o.	Anesteziologický přístroj	182 708
Dräger Medical s.r.o.	Anesteziologický přístroj	900 000
Cetkovský s.r.o.	Poradenská činnost-veřejná zakázka ultrazvuk	29 000
Electric Medical Service s.r.o.	Ultrazvuk Voluson	1 808 950
Elektric Medical Service s.r.o	Ultrazvuk Logiq	602 580
FESENIUS MEDICAL CARE - ČR s.r.o	Monitor dialyzační	968
FESENIUS MEDICAL CARE - ČR s.r.o	Monitor tělesných funkcí	348 480
Medica Instruments s.r.o.	Plicní ventilátor Hamilton	366 509
S&T Plus s.r.o	EKG	206 355
KB	Splátka úvěru na zdravotní přístroje	1 169 000
stavební		
Stavební firma PLUS, s.r.o.	Rekonstrukce prostor v objektu transfuzní stanice na pracoviště HDS - stavební práce	631 373
Stavimal s.r.o.	Rekonstrukce (modernizace) interní JIP - vícepráce	1 342 327
Dräger Medical s.r.o.	Dodávka a montáž medicínálních plynů na RDG	94 742
MSO servis spol.s.r.o.	Požární vodovod pro lůžkové oddělení	406 741
Vymyslický s.r.o.	Rekonstrukce 2 ks výtahů	73 497
MSO servis s.r.o.	Rekonstrukce kanalizace a komunikace	5 394 671
Geprostav projekce s.r.o.	Zateplení vratnice	64 735
ostatní		
AZ klima a s.	Dodávka a montáž klimatizace	61 685
B.Braun Medical s.r.o.	Úpravna vody-horká desinfekce	771 980
Cetkovský s.r.o.	Poradenská činnost - operační stůl na COS	28 000
Cetkovský s.r.o.	Poradenská činnost-nákup 2ks sanitek	33 000
Cetkovský s.r.o.	Poradenská činnost-nákup sanitek	5 375
Cetkovský s.r.o.	Poradenská činnost-nákup sanitek	16 125
FD servis Praha s.r.o	Dodání a montáž madla a šuplete do stolu nosítek	4 719
FD servis Praha s.r.o	Dodání a montáž madla a šuplete do stolu nosítek	4 719
Finanční úřad	Klimatizace Fujitsu	12 954
Chromčák Luboš	Dorozumivací a signalizační zařízení	128 540
Ing. Daniel Janků	Vyšetřovací křeslo	73 900
Johnson&Johnson, s.r.o.	Kolineární svorka-kleště	63 541
LABO - MS s.r.o.	Mobilní zástěny 5ks	235 848
Město Hodonín	Poplatek za registraci 2 ks sanitek	1 700
První chráněná dílna	Sanitní vůz č.1	13 020
První chráněná dílna	Sanitní vůz č.1	125 000
První chráněná dílna	Sanitní vůz č.1	1 000 000
První chráněná dílna	Sanitní vůz č.2	1 138 020
Ramed Koprivnice	Operační stůl	291 975
STAPRO, s.r.o.	Rozšíření licence pro SW-evidence strážníků	12 100
Celkem		18 080 194

VI.3. Fond rezervní včetně komentáře na co byl použit

Tabulka 73		Fond rezervní		<i>Nemocnice TGM Hodonín, příspěvková organizace</i>	
			v tis.Kč		
Tvorba		Rozpočet		Skutečnost	
Počáteční stav		433		433	
Příděl ze zlepšeného HV		0		0	
Peněžní dary		465		424	
Celkem		898		857	
Čerpání		Rozpočet		Skutečnost	
Časové překlenutí rozdílu mezi N a V		0		0	
Další rozvoj své činnosti		0		0	
Ostatní - použití darů		461		540	
Celkem		461		540	
Konečný stav k 31.12.2016		437		317	

Komentář - použití darů

	Kč
- lineární dávkovač	10 000
- lůžka a matrace	203 206
- EKG přístroj	102 729
- lineární dávkovač	15 289
- analyzátor	40 341
- glukozový senzor	12 010
- klimatizace	18 368
- přeúčtování sbírky – sanitka	137 945
	539 888

VI.4. Rozbor rezervního fondu – Dary

Tabulka 74		Rozpis peněžních darů za rok 2016		<i>Nemocnice TGM Hodonín, příspěvková organizace</i>	
Datum	Dárce			Částka	
04.03.2016	Dokoupilová Barbora, Mgr.	696 16 Nový Poddvorov 105	finanční	20 000	
07.03.2016	EXPA-NAILS, s.r.o.	602 00 Brno, Zábrdovice, Příkop 8	finanční	20 000	
07.03.2016	ROYAL COM, s.r.o.	695 01 Hodonín, M.Benky 4148/34	finanční	10 000	
09.03.2016	Janoušek Alois	Hodonín, Na Pískách 4037/11	finanční	100 000	
21.03.2016	Havel Miroslav	Hodonín, Bezručova 2206/31	finanční	99 000	
19.04.2016	E.J.Bernasek	Rosenthal 12, D-90403 Nurnberg	finanční	5 000	
07.06.2016	Dagmar Lysá	696 21 Prušánky 271	finanční	80 000	
27.07.2016	Jurena Stanislav	695 01 Hodonín, U červených domků 1981	finanční	3 000	
31.08.2016	Nutricia a.s.	140 00 Praha 4, Na hřebenech II 1718/10	finanční	6 500	
16.12.2016	Templářské sklepy	696 15 Čejkovice 945	finanční	10 890	
Finanční dary celkem				354 390	
Seznam přijatých darů finančně určených k 31.12.2016					
Datum	Dárce		Využití	Částka	
14.09.2016	Město Hodonín	Masarykovo nám.1, 695 35 Hodonín	lineární dávkovač	10 000	
20.12.2016	MND a.s.	Úprkova 807/6, 695 01 Hodonín	infuzní pumpa	18 095	
Finanční dary celkem				28 095	

VI.5. Tvorba a čerpání FKSP

Tabulka 75		FKSP		<i>Nemocnice TGM Hodonín, příspěvková organizace</i>	
Tvorba		Rozpočet	Skutečnost		
Počáteční stav		330	330		
Základní příděl dle kolektivní smlouvy		2 439	2 457		
Ostatní - splátky půjček					
Celkem		2 769	2 787		
Čerpání					
Kulturní, soc. a tělovýchovná činnost		80	36		
Masáže zaměstnanců,			7		
Penzijní pojištění		1 096	1 130		
Stravování		590	586		
Rekreace, zájezdy, dětské tábory		150	139		
Sociální výpomoc návratná					
Sociální výpomoc nenávratná					
Peněžní odměny při živ. jubileu		40	27		
Dary nepeněžní		300	312		
Celkem		2 256	2 237		
Konečný stav FKSP k 31.12.2016		513	550		

VII. KONTROLNÍ ČINNOST

VII.1. Kontroly na úseku léčebně preventivní péče

Na rok 2016 byl předložen manažerem kvality plán auditů, schválen ředitelkou MUDr. Věrou Dostálovou. Plán obsahuje audity léčebné a ošetrovatelské péče, kontroly nozokomiálních nákaz, audity plánované interním auditorem.

Manažer kvality:

Ve dnech 25. 4. a 24. 8. absolvovala Nemocnice TGM Hodonín, p. o. dozorový audit ISO 9001:2008 a přechod na novou normu 9001:2016, recertifikační audit integrovaného systému o ověření kvality a bezpečí poskytovaných zdravotních služeb, systému managementu společenské odpovědnosti organizací, provedený certifikačním orgánem EURO CERT CZ, a.s., ten neshledal žádné odchylky a doporučil potenciál neustálého zlepšování. Tím se nemocnice zavázala k neustálému zvyšování kvality péče a služeb. Tento závazek bychom chtěli plnit i v příštích letech.

Kontrola ošetrovatelské péče:

- Leden - Polohování, dekubity, prevence
- Únor - Manipulace s návykovými látkami
- Březen - Podávání transfuzí
- Květen - KPCR
- Zář - Ošetrovatelská dokumentace
- Říjen - Péče o pacienta s katetrem v periferním řečišti.

Pravidelné i namátkové kontroly ošetrovatelské péče provádí vedoucí pracovníci i náměstkyně ošetrovatelské péče, výsledky kontrol uloženy u náměstkyně pro ošetrovatelskou péči.

Stravovací provoz:

Provedeny kontroly stravy se zaměřením na kvalitu, teplotu a množství podaného jídla formou tablet systému. Kontrolu provedla dle plánu kontrol vedoucí nutriční terapeutka. Neshledány žádné závažné odchylky. Zápisy s jednotlivých kontrol uloženy u náměstkyně pro ošetrovatelskou péči.

Nozokomiální nákazy:

Jsou pravidelně monitorovány a vyhodnocovány dle nastavených indikátorů kvality, provedena analýza a čtvrtletní vyhodnocení, zápis uložen u manažera kvality.

Kontrola zdravotnické dokumentace lékařské a ošetrovatelské péče:

Byla provedena v měsíci březnu, červnu, září a prosinci 2016, neshledáno závažné pochybení ve vedení zdravotnické dokumentace, zdravotnická dokumentace vedena v elektronické podobě.

Kontrolní činnost Krajská hygienická stanice Jihomoravského kraje:

10. 5. OLM Pracoviště hematologie a transfuzní služby – nebyly zjištěny hygienické závady nebo nedostatky.

25. 8. Dětská ambulance – zajistit malování ambulance, naplánováno s rekonstrukcí ambulance 2017.

8. 9. Gynekologická ambulance - nebyly zjištěny hygienické závady nebo nedostatky.

Interní auditor – provedl všechny kontroly dle nastaveného plánu na rok 2016, nápravná opatření a potenciál zlepšování uveden v závěrečné zprávě. Uloženo u manažera kvality a interního auditora.

Kontrolní činnost ze strany zdravotních pojišťoven:

VZP ČR - 1. 7. - 14. 9. plánovaná revize z dokumentace, v některé dokumentaci chybné a neúplné zápisy

VZP ČR - 26 kontrol z informačního systému, zkontrolovány agregované výkony, vykázané množství ZULP/ZUM, recepty, statimové výsledky.

VII.2. Finanční kontroly

Plán interního auditu v roce 2016

Tabulka 76		Plán interního auditu v roce 2016			Nemocnice TGM Hodonín, příspěvková organizace
č. IA	Předmět auditu	Cíl IA	Kritéria auditu	termín	Spolupráce
02	Kontrola inventur	F	36/INA-VOK, S 17/2014	02	E, finanční účetní
03	Kontrola majetku	F	S 21/2006	03	E, finanční účetní, právní odd
04.1	Kontrola příprav a tvorby rozpočtu	F	36/INA-VOK	04	E, HTS, zdravotní úsek
04.2	Kontrola postupu účtování	S	S 8/2011, S 13/2014	04	E, finanční účetní
05	Kontrola čerpání dotací a příspěvků	V	S 7/2009, 36/INA-VOK	05	I VO, OZP, zdrav. oddělení
06.1	Kontrola plnění doporučení z roku 2015	O	Zprávy IA 2015	06	E, útvary plnitelů, právní od
06.2	Servisní služby na zdravotní přístroje	V	S 2/2013, uzav. smlouvy	06	Finanční účetní, HTS
07.1	Kontrola oběhu dokladů	S	S 13/2014	07	Finanční účetní, HTS
07.2	Kontrola zakázek NTGM	S	uzav.smlouvy, rozpočet	07	HTS, právní oddělení
08.1	Kontrola provozních a admin. nákladů	F	uzavřené smlouvy	08	E, HTS, finanční účetní
08.2	Kontrola interní dopravy	V	S 2/2007, S 12/2011	08	HTS
09.1	Efektivita informačních systémů	O	manuály NIS	09	I VO, OZP, zdrav. oddělení
09.2	Kontrola personál. vybavení pracovišť	S	vyhláška 99/2012	09	PaM, OZP, náměstci pro ZP, OP
10	Pohledávky a závazky	F	36/INA-VOK	10	E, fin. účetní, OZP, práv.odd
11	Kontrola nákupu majetku	V	S 13/2014	11	E, příkazci operací, e-aukce
12	Sledování plateb na účty	S	Feis	12	Ffinanční účetní
13	Namátkové kontroly			??	místa kontroly

Zpráva o výsledcích finančních kontrol za rok 2016

Pro rok 2016 byl vypracován harmonogram kontrol v materiálu „Plán kontrolní činnosti a interního auditu“ schválený ředitelkou nemocnice 01.12.2015. Zaměření kontrol vycházelo ze střednědobého plánu auditů pro období 2016 – 2018 a aktuálně posuzovaných oblastí rizik daného období. Na základě rozhodnutí ředitelky nemocnice byly postupně prováděny interní finanční kontroly ve stanoveném rozsahu a dohodnutých termínech. Na základě okolností při projednávání výsledků auditů byly zadány dva mimořádné audity.

V průběhu roku nebyly vykonány žádné kontroly podle mezinárodních smluv. V závěru všech prováděných auditních kontrol byla stanovena doporučení pro zajištění zvýšení efektivity postupů v dané oblasti řízení a byly stanoveny případné nápravy zjištěných nedostatků. V doporučeních byly stanoveny termíny realizace a zodpovědné osoby pro jejich zajištění. Obecně lze konstatovat, že v rámci provedených kontrol nebyly zjištěny závažné nedostatky, ani nemusela být předána žádná zjištění k dalšímu nápravnému řízení.

Zhodnocení provedených kontrol:

- Inventura provedena dle interních řídicích aktů S 6/2015 Směrnice pro provedení inventarizace a R 2/2015 Inventarizace majetku v roce 2015. Bylo provedeno zhodnocení naplnění účelu inventarizace – stav majetku a závazků a reálnost jejich ocenění za rok 2015. Provedeno prověření dodržení stanovených postupů u fyzické a dokladové inventury. Realizována kontrola provedení inventurních soupisů a kontrola provedení a obsahu inventarizační zprávy. Předepsané postupy byly beze zbytku dodrženy. Inventury provedeny ve stanovených časových relacích. Inventarizace byla zahájena 23.11.2015 a ukončena 27.01.2016. Zpráva zpracována v termínu 17.03.2016. Je v souladu se zásadami stanovenými v interních předpisech. Zpracovány rovněž 2 dílčí zprávy (majetek, zásoby). Položky značené číselnými kódy byly odsouhlaseny přes čtečku HT 630 určenou ke sběru dat. Inventurní soupisy založeny v kompletním rozsahu. Detailní seznamy položek vyhotoveny v systému Bartech, sumarizační a přehledové seznamy v systému Feis, některé v excel souboru.

Materiály založeny ve 3 šanonech. Jednotlivé soupisy jsou seřazeny přehledně v pořadí shodném s R 2/2015. Byla provedena detailní kontrola zpracovaných materiálů. Jsou OK. Změny které nastaly v obsazení DIK doloženy ve zprávě. Inventury prokázaly, že reálný stav odpovídá účetnímu vedení. Dokladové inventury jsou založeny ve 2 šanonech u vedoucí finanční účtárny. Jsou seřazeny dle účetních tříd. Detailní kontrola konstatovala OK stav. Stanovena 4 doporučení.

- Provedena kontrola majetku (svěřeného, zapůjčeného i vlastního). Provedena kontrola souladu evidence se skutečností včetně kontroly prováděných inventarizací, využívání nemovitého i movitého majetku, nakládání s ním a vyřazování z evidence, zejména z hlediska přípustnosti podle právních předpisů. Technický pracovník HTS sleduje přístroje v systému Evis na lokálním PC. Systém je v provozu od roku 2006. Jsou v něm zařazeny všechny investice a z DHM ty, pro které se plánují opravy a technické kontroly. Na základě plánu oprav technický pracovník domlouvá reálné provedení oprav a kontrol. Provedeno srovnání obsahu položek účetního sledování v systému Feis a Evis. Počet rozdílů byl minimální. Proces pořizování majetku probíhá řízeně dle plánu investic a naplňování potřeb z vlastních zdrojů. Technicky je proces řízen prostřednictvím požadavkových listů. Naplno se uplatňuje předběžná, průběžná a následná kontrola. Odpovědným pracovníkem za požadavkové listy je technický pracovník. Sledování využití majetku je prováděno na primariátech. Každý přístroj má svůj provozní deník, za který je odpovědná staniční sestra. Obecně sleduje efektivnost a poruchovost. Na základě technického stavu se tvoří plán investic a stanovují se všechny požadavky na přístroje. Obecně se ví, co se pořídilo a jak se osvědčilo. Když se chce něco vyřadit, hlásí to lékař a ve spolupráci s vrchní sestrou řeší s technickým pracovníkem. Hlídá se i výše nákladů na opravy a četnost oprav. Proces odepisování majetku probíhá plánovitě. Od roku 2011 uzavírá pojistky JmK. Aktuální smlouva je uzavřena s Kooperativou na období 2015 – 17. Stanovena 3 doporučení.
- Kontrola přípravy a tvorby rozpočtu a finančních plánů nemocnice pro rok 2016. Návrh rozpočtu byl zpracován dle Zásad Jihomoravského kraje pro řízení příspěvkových organizací. Předběžný rozpočet zpracován v polovině roku 2015. Vycházelo se z úrovně předchozích dvou roků. Od počátku roku 2016 se zpracovávala varianta finálního rozpočtu 2016. Při zpracování rozpočtu vycházeli zpracovatelé z podmínek stanovených zřizovatelem. Dodržena zásada vyrovnanosti rozpočtu. Kontrolou bylo zjištěno, že postupy při tvorbě rozpočtu respektují předepsaná pravidla a dodržují stanovené termíny. Kontrollingová role rozpočtových limitů byla uplatňována v plném rozsahu na všech dohodnutých úrovních. Kontrola naplňování rozpočtu probíhala elektronicky měsíčně s předkládáním na JmK. Kontrolling prováděn v návaznosti na úroveň výsledků zdravotních oddělení a HTS. Mzdové náklady projednal odbor PaM s vedoucími oddělení ve vazbě na záměry s personálem (rozšíření, redukce). Proveden propočtení přes platové tarify s rozlišením na složky platu. Zpracována varianta detailní dle zdravotnických povolání a sumární varianta za nemocnici celkem. Termín zpracování 08.01.2016. Závazné ukazatele odsouhlasené ZJmK byly zaslány odboru OZ dne 04.03.2016. Stanoveno 1 doporučení.
- Provedena kontrola dodržování stanovených účetních postupů zejména z hlediska struktury účtové osnovy a používání jednotlivých účtů. Kontrola doložení stanovených dokladů definujících účetní případ. Prověření z hlediska vazby na závazné výsledkové výkazy a sestavy pro daňové a další účely. Analytika je předepsaná zřizovatelem, materiálem Návrh účtového rozvrhu 2016. Analytika má 7 míst. Analytických účtů je celkem zřízeno 766. Z toho je 214 účtů nákladových, 146 výnosových. Byly posouzeny obraty výsledkových účtů za období 1.1.2011 - 31.12.2015 a zjištěno, že 34 nákladových účtů a 24 výnosových nejsou aktivní. Správa struktury účetní osnovy je detailně sledována v účetním systému Feis. Doklady jsou přehledně založeny ve finanční účtárně. Majetek je veden od roku 2010, přijaté faktury za rok aktuální.

Šanonny jsou značeny RRRR nn-nn. Doklady potvrzující archivaci jsou vedeny v samostatném šanonu. Byla provedena náhodná kontrola obsahu dokladů. Zjištěno, že jsou kompletní a obsahují schvalující podpisy dle směrnice. Zpracování výkazů probíhá dle předepsaných termínů. Stanoveno 1 doporučení.

- Provedena kontrola systému čerpání dotací a příspěvků na činnost, prověřena správnost účtování a správnost vyhotovení. Na dotace je veden šanon pro sledování dotací za jednotlivé roky. V šanonu je ke každé dotaci složka. Pro sledování dotací nemá nemocnice zpracovaný pokyn. Proces účtování dotací je stanoven pouze metodickou směrnicí JmK 4_2015 „Postupy účtování transferů a investičního příspěvku od zřizovatele“. Na všechny dary a dotace jsou smlouvy. Na základě smlouvy udělá účetní předpis pro účtování. Účtuje se na účtu 416 investiční fond. Je tvořen odpisy, dotacemi, dary a převody. Věcné dary mají smlouvu, nepožizuje se faktura. Účtují se na účtu 4010901. Každý majetek má svoji kartu majetku. Vedoucí finanční účtárny sleduje vývoj provozních dotací na účtu 374 a provozních darů na účtu 414. Vede se sešit pro záznam na bankovním účtu. 2410416, investiční účet bankovní pro pohyby na účtu 1788120247 / 0100. Kromě bankovního účtu se účtuje přes vnitřní doklady. Proces účtování je OK. Kontrola uplatnění dotací probíhá na úrovni příkazců operací. Proces sledování dotací na úrovni finanční účtárny probíhá na dobré úrovni. Stanoveno 1 doporučení.
- Kontrola plnění opatření stanovených v interních auditech provedených v roce 2015. Je dohodnuto, že kontrola je prováděna jedenkrát ročně. V auditech roku 2015 bylo stanoveno celkem 44 doporučení. Bilance plnění je následující: Splněno 29, stanoveno nové doporučení 14, zrušeno 1. Doporučení navržena s termínem plnění v roce 2016.
- Prověřeno dodržování uzavřených smluv pro servisní služby na zdravotní přístroje. Zhodnocena ekonomika jednotlivých smluv. Posouzen vývoj smluvních vztahů za minulé období. Zachyceny údaje z roků 2011 – 16. Evidenci smluv vede v celém rozsahu technický pracovník, zodpovídá za dodržení parametrů smluv, sleduje rovněž úroveň vynakládaných nákladů v jednotlivých případech výkonů. Nedochází k nenaplňování smluvních závazků. Nejsou firmám vytýkány povinnosti vyplývající ze smluvních vztahů. Evidence všech zdravotnických zařízení je prováděna systémem Evis. V něm jsou technické parametry i časové periody servisů. Rovněž je uvedeno evidenční číslo smlouvy, podle které je zařízení servisováno. Nedochází k nenaplnění legislativních potřeb vybavení přístrojovou technikou. Papírové kopie smluv dle jednotlivých druhů jsou založeny v šanonu označeném Servisní smlouvy. Existují výkony, které nejsou podchyceny smluvně, jsou objednávány na základě dohody. Smlouvy jsou průběžně aktualizovány. Postupně je technika obměňována v rámci naplňování investičních plánů. Doporučení nestanoveno.
- Byla provedena výběrová kontrola oběhu dokladů dle směrnice o oběhu dokladů a z hlediska dodržování zákona č. 320/2001 Sb. o finanční kontrole, zejména se zaměřením na správnost stanovených postupů, dodržování termínů pro předávání dokladů a oprávněnost odpovědných zaměstnanců doklady ověřit a schválit. Doklady jsou spravovány na serveru a jsou dostupné zodpovědným pracovníkům. Obsah dokladů korektně zachycuje skutečnost. Předběžné, průběžné a následné kontroly dodržovány bezezbytku dle stanovených pravidel na úrovni příkazců operace, hlavní účetní i správce rozpočtu. Stanovená oprávněnost ověřování a schvalování je na dokladech zajišťována bezezbytku dle zásad směrnice, včetně schvalování paní ředitelkou. Při kontrole nebylo nalezeno žádné pochybení. Stanovené termíny zpracování jsou dodrženy. Termíny závěrek jsou hlídány vedoucí finanční účtárny, hlavní ekonom sleduje průběžně plnění závěrky. Zasílání informací na JmK je dodržováno ve stanoveném rozsahu a termínech. Stanovena 4 doporučení.
- Provedeno zhodnocení dodržení ekonomických limitů a rozpočtů stanovených pro realizaci zakázek nemocnice. Byla provedena kontrola postupu uzavírání jednotlivých

zakázek a průběhu postupného naplňování zakázek. Originály smluv založeny v plném rozsahu na právním oddělení. Kopie smluv v plném rozsahu jsou k dispozici na místech řídicích zakázku. Předepsaná evidence v systému JmK E-ZAK a na portále mmr vestnikverejnychzakazek zajišťována v plném rozsahu. Stanovena odpovědná pracovníce pro tyto činnosti, má předepsaná školení. Velké investiční zakázky jsou řízeny přes externí firmy (Wallet, Cetkovský). Zakázky menšího rozsahu jsou zajišťovány interně dle S 8/2016 Směrnice o zadávání veřejných zakázek malého rozsahu. Stanovena jsou i pravidla pro uzavírání přes e_aukce. U malých zakázek zajišťovaných interně nedochází ke změnám při realizaci. U velkých dochází ke smluvním úpravám při výskytu více / méně prací. Vždy dojednáno předem a doloženo smluvním dojednáním. Zodpovědní za interní kontrolu jsou vedoucí HTS a technický pracovník HTS. Stanoveno 1 doporučení

- Byla provedena kontrola čerpání provozních nákladů v činnostech zabezpečujících technický a administrativní chod nemocnice. Provedeno srovnání s předepsanými limity a srovnání vývoje hodnot v čase. Bylo zhodnoceno období 2011 – 2016 v nákladech a výnosech pro jednotlivá střediska za všechny evidované účty. Konstatováno, že hospodaření v hodnoceném období je stabilní, nedochází k enormním odchylkám. Porovnány hodnoty roku 2016 s průměrem období 2011 – 15, u zjištěných překročení se jedná o předepsaný růst (mzdy), případně o nárůst, který byl vyvolaný konkrétní potřebou. Hlavní ekonom upozornil, že k překročení došlo u střediska 117 20 22 ostatní. Proveden detailní vysvětlující rozbor. Dop. nestanoveno
- Provedeno prověření systému fungování dopravy v návaznosti na stanovená interní pravidla. Byla posouzena efektivnost, ekonomiky a racionalita využívání sanitních vozů. Provedeno srovnání nákladů na dopravu v minulých obdobích. Systém dopravy má zpracovaná racionální pravidla, 3 směrnice, 2 metodické pokyny, je plně funkční. Sanitní vozidla jsou využívána v maximální míře. Ekonomika hospodaření je vyhodnocována měsíčně. Provedeno srovnání za minulé období, spotřeba PHM za 2013 – 16, opravy za 2012 - 16. Opravy jsou zajišťovány v jedné firmě. Předepsané úrovně nákladů a limity spotřeb dodržovány. Sanitní vozy jsou sledovány v přehledech samostatně. Stanovené normy jsou dodrženy. DZS reaguje na všechny požadavky svozů. Výkony referentských vozidel s výjimkou vozidel určených pro svozy nejsou vyčíslitelné. Obecně platí, že provozování referentských vozidel dodržuje stanovené normy. Stanoveno 1 doporučení
- Byla prověřena funkčnost informačních systémů nasazených ve zdravotnickém úseku. Posouzena datová propojení a bezpečnost dat. Zhodnocena náročnost zpracování a kvalita zpracování dat. Detailně byl zhodnocen vývoj systému NIS od firmy CGM a naplnění požadovaných úprav ze strany nemocnice. Bylo zjištěno, že jednotlivá místa zvládají stanovené postupy vykazování, nedochází ke komplikacím ve zpracování. Systém je zaběhlý, v provozu je verze 3.5. Data jsou pořizována v komplexním rozsahu. Datové propojení je v celém rozsahu pořízených dat. Postupně dochází na jednotlivých zdravotních místech k návyku na nový styl zpracování. Archivace dat probíhá každý den o půlnoci. Data jsou bezpečná, ke ztrátě dat nedošlo. Dle dohody probíhá průběžné zadávání požadavků na řešení systému NIS. Detailně je zpracováváno systémem JIRA, zachyceny jsou případy od prosince 2010, formulované požadavky průběžně řešeny. Kontrola postupu prováděna na úrovni vedení nemocnice, pravidelně se hodnotí průběh řešení na setkáních s odpovědnými pracovníky CGM. Probíhá jednou za 6 týdnů. Stanovena 4 doporučení

- Počet zaměstnanců v zdravotnickém úseku je předepsán vyhláškou č. 99/2012 Sb., o požadavcích na minimální personální zabezpečení zdravotních služeb. OZP provádí výpočty počtu pracovníků dle jednotlivých kategorií. Detailně vede počty zdrav. pracovníků v excel tabulce „OZP přehled pracovníků“. Kvartálně se zadává do portálu pojišťoven počty pracovníků a přístrojů. Byl prověřen počet zaměstnanců v zdravotnickém úseku v návaznosti na předepsané počty od ZP a legislativní normy. Byla provedena statistika nástupů a odchodů pracovníků v zdravotnickém úseku v letech 2012 – 16, je vidět, že průběžně je reagováno na potřeby pracovníků. Byly rozborovány počty pracovníků dle výkonnosti pro komplement. Je srovnání i s jinými nemocnicemi. Provedeno porovnání hodnot NTGM s průměrnou hodnotou za nemocnice. K velkým rozdílům dochází u Biochemie, v roce 2015 však nastává snížení. Byl proveden benchmarking počtu doktorů a sester za nemocnice Hodonín, Kyjov, Vyškov, Břeclav, Znojmo a Ivančice. Hodnoty vzaty ze zpráv o činnosti za roky 2009 – 15. Byly provedeny přepočty lékařů a sester na 30 lůžek. Porovnávány byly oddělení interna, pediatrie, gynekologie, chirurgie, násl. péče a nemocnice celkem. Zjištěno, že hodnoty jsou srovnatelné. Stanovena 2doporučení.
- Provedena kontrola platební kázně dlužníků, vystavování upomínek a penalizačních faktur, kontrola systému opatření proti nedobytnosti pohledávek, řešení nezaplacených pohledávek po lhůtě splatnosti. Provedena detailní kontrola řízení jednotlivých pohledávek. Stav pohledávek byl rozborován v účetnictví Feis, v úlohách „Faktury vydané“ a „Účetní přehledy/ Saldo“. Stav pohledávek se pravidelně vykazuje měsíčně. Na vzniklé pohledávky se reaguje dle stanovené metodiky. Případy rizik v řádných smluvních vztazích jsou minimalizovány dle předchozích dohod. Rizikové případy vznikají z náhodných vztahů a z požadavků kontrol policie. Opakovaně se vyskytly případy vyšetřených pacientů, kteří nemají zdravotní pojištění. Obecně je vidět, že výše pohledávek nenarůstá. Neřešitelné případy pohledávek jsou odepisovány. Vzhledem k výši částek nejsou dlužné případy řešeny soudním řízením. Závazky se pravidelně vyhodnocují měsíčně, nedochází k případům neplacení nad 30 dnů. Stanoveno 1 doporučení.
- Kontrola nákupu dlouhodobého majetku, zdravotnického a jiného materiálu, léků, potravin a služeb. Provedena výběrová kontrola se zaměřením na zadávání zakázek, zhodnocení využití realizace e_aukcí pro výběr dodavatele. Prověřeno uzavírání smluvních vztahů a jejich uskutečňování při nákupu materiálu a veškerých služeb. Provedena kontrola využívání nakoupeného materiálu. Hodnoty jednotlivých nákupů jsou hlídány limitovanými přísliby, resp. ad hoc u jednotlivých případů individuálním příslibem. Proces tvorby a naplňování závazků usměrňují a hlídají příkazci operace, hlavní ekonom a hlavní účetní. Kroky výše uvedených zodpovědných probíhají dle směrnice. Směrnice je akceptována v plném rozsahu. E_aukce jsou prováděny systémem PROebiz, v databázi se vede přehled o všech provedených aukcích. Projektový pracovník vede rovněž lokální databázi na PC. Plán e-aukcí na rok 2017 není stanoven. Konstatováno, že předběžná, průběžná i následná kontrola jsou prováděny v souladu se stanovenými pravidly. Stanoveno 1 doporučení
- Provedeno statistické zhodnocení plateb a ověření oprávněnosti použitých účtů a jejich periodicity. V účetním systému Feis jsou evidovány platby od roku 2004. Učiněna analýza roků 2015 – 16. Účty se shodují s předpisem v souboru dodavatelů. Platby odpovídají hodnotám z platebního styku. Stanoveno 1 doporučení

Mimořádné audity

- Mimořádná kontrola pokladny. Technicky vše odpovídá interním předpisům. Ekonomický a technický stav jsou OK. Doporučení nestanoveno.
- Posouzena efektivnost, ekonomika a racionalita využívání vozu údržby. Data jsou zaznamenávána v systému LogBookie pro sledování GPS. Nově stanovena pravidla ve směrnici S 5/2016 Používání referentských vozidel v NTGM. Došlo ke snížení ujetých km. Provozování v návaznosti na nová pravidla je racionálnější. Stanoveno 1 doporučení.

Externími kontrolními orgány byly v roce 2016 provedeny následující kontroly:

- Státní úřad pro kontrolu léčiv, Regionální pobočka Brno, duben 2016 – kontrola dle z. č. 378/2007 Sb., zákon o léčivech, zaslána písemná zpráva o odstranění zjištěných nedostatků.
- Hasičský záchranný sbor JMK Brno, červen 2016 – tematická kontrola poskytnuté péče osobám se sníženou schopností pohybu, odstraněny drobné nedostatky.
- Úřad pro ochranu osobních údajů Praha, červenec 2016 – kontrola dodržování z. č. 101/2000 Sb., o ochraně osobních údajů, shledány nedostatky, zaslána písemná zpráva o odstranění nedostatků a přijatých nápravných opatřeních.
- Státní úřad pro kontrolu léčiv, Regionální pobočka Brno, srpen 2016 – kontrola zdravotnických prostředků na úseku DZS, zaslána písemná zpráva o odstranění nedostatku.
- Odborový svaz zdravotnictví a soc. péče ČR, Regionální pracoviště Brno, září 2016 – kontrola stavu bezpečnosti a ochrany zdraví při práci, zjištěny drobné nedostatky, odstraněny.
- Krajský úřad JMK, Odbor zdravotnictví, listopad 2016 – veřejnosprávní kontrola týkající se hospodaření organizace, zpráva o plnění opatření přijatých k odstranění nedostatků předložena odboru zdravotnictví v požadované lhůtě.

VIII. VÝSLEDKY INVENTARIZACE MAJETKU A ZÁVAZKŮ

Při inventarizaci majetku bylo postupováno dle zákona o účetnictví č. 563/1991 Sb., ve znění pozdějších předpisů a v souladu s vyhláškou MF č. 505/2002 Sb. v platném znění.

Rozhodnutím ředitele NTGM Hodonín p. o. č. 5/2016 „Provedení inventarizací v roce 2016“, byla jmenována ústřední inventarizační komise dále jen (ÚIK) a vydán plán inventarizace majetku a závazků pro rok 2016. Rozhodnutím ředitele NTGM Hodonín, p. o. č. 5/2016 byli jmenováni členové dílčích inventarizačních komisí dále jen (DIK).

Směrnicí ředitele NTGM Hodonín, p. o. č. 12/2016 „Směrnice pro provedení inventarizace“, byli členové DIK seznámeni s procesními postupy, koncepcemi a odpovědností za nařízenou práci, dále s bezpečností práce a pracovníky v jejich přímé odpovědnosti za inventarizovaný majetek v souladu s ustanovením zákona č. 563/ 1991 Sb. o účetnictví ve znění pozdějších předpisů.

Dílčí inventarizační komise prováděly inventarizaci hmotného a nehmotného majetku. Inventarizace byla uskutečněna od 1. 10. do 31. 12. 2016. Inventury na odděleních prováděly DIK pomocí terminálu HT680CE určeného ke sběru dat. Výpisy z katastru nemovitostí byly použity jako pomocná evidence ke skupině pozemky a budovy a stavby. Inventarizace zásob byla uskutečněna 16. 11. 2016 - 2. 1. 2017. Inventarizace konsignačních skladů byla prováděna 31. 12. 2016 – 5. 2. 2017.

U inventarizace majetku, která byla provedena před datem 31. 12. 2016, byl proveden dopočet přírůstků a úbytků k 31. 12. 2016.

Dokladová inventarizace majetku a závazků byla provedena DIK k datu 31. 12. 2016.

DIK vyhotovil inventarizační zápisy z úseku jim určených s uvedením inventarizačních rozdílů.

VIII.1. Inventarizace majetku evidovaného na účtech :

Tabulka 77		Inventarizační rozdíly majetku		Nemocnice TGM Hodonín, příspěvková organizace	
Účet	Název	Inventarizační rozdíly			
012*	Nehmotné výsledky výzkumu a vývoje	nebyl nalezen inventarizační rozdíl			
130001	Software	nebyl nalezen inventarizační rozdíl			
180001	DDNM	nebyl nalezen inventarizační rozdíl			
021*	Budovy a stavby				
031*	Pozemky	nebyl nalezen inventarizační rozdíl			
022*	Samostatně movité věci soubory movitých věcí	nebyl nalezen inventarizační rozdíl			
02800*1	DDHM	nebyl nalezen inventarizační rozdíl			
02800*3	DDHM dary	nebyl nalezen inventarizační rozdíl			
9020001	ODHM	nebyl nalezen inventarizační rozdíl			
9020003	ODHM dary	nebyl nalezen inventarizační rozdíl			
9030001	Najatý hmotný dlouhodobý majetek	nebyl nalezen inventarizační rozdíl			

VIII.2. Inventarizace finančního majetku evidovaného na účtu 261:

Tabulka 78		Inventarizace finančního majetku	<i>Nemocnice TGM Hodonín, příspěvková organizace</i>
Účet	Název	Inventarizační rozdíly	
2 610 010	Pokladna	nebyl nalezen inventarizační rozdíl	
2 610 030	Pokladna depozitní	nebyl nalezen inventarizační rozdíl	
2 610 800	Pokladna devizová	nebyl nalezen inventarizační rozdíl	

VIII.3. Inventarizace zásob :

Tabulka 79		Inventarizace zásob	<i>Nemocnice TGM Hodonín, příspěvková organizace</i>
Účet	Název	Inventarizační rozdíly	
1 120 360	Materiál - Úklid, čištění a desinfekce	nebyl nalezen inventarizační rozdíl	
1 120 370	Materiál - Pohonné hmoty a mazadla	nebyl nalezen inventarizační rozdíl	
1 120 400	Materiál - Potraviny	nebyl nalezen inventarizační rozdíl	
1 120 600	Krev	nebyl nalezen inventarizační rozdíl	
1 120 641	Krevní výrobky	nebyl nalezen inventarizační rozdíl	
1 120 700	Sklad - lékárna - léky a SZM	Přebytek:	2 146,91 Kč
		Manko:	5 846,84 Kč
1 120 707	Přípravna cytostatik	nebyl nalezen inventarizační rozdíl	
1 120 708	Příruční sklad - ARO	nebyl nalezen inventarizační rozdíl	
1 120 709	Příruční sklad - ARO - anestezie	nebyl nalezen inventarizační rozdíl	
1 120 714	Příruční sklad - Chirurgická ambulance	nebyl nalezen inventarizační rozdíl	
1 120 715	Příruční sklad - Operační sály	nebyl nalezen inventarizační rozdíl	
1 120 716	Příruční sklad - Centrální sterilizace	nebyl nalezen inventarizační rozdíl	
1 120 719	Příruční sklad - Gynekologie	nebyl nalezen inventarizační rozdíl	
1 120 725	Příruční sklad - OKB	nebyl nalezen inventarizační rozdíl	
1 120 726	Příruční sklad - HTO	nebyl nalezen inventarizační rozdíl	
1 120 727	Příruční sklad - Mikrobiologie	nebyl nalezen inventarizační rozdíl	
1 120 728	Příruční sklad - RDG	nebyl nalezen inventarizační rozdíl	
1 320 700	Veřejná lékárna	Přebytek:	277,17 Kč
		Manko:	4 610,97 Kč
1 320 730	Zboží - veřejná lékárna TRN	Přebytek:	108,37 Kč
		Manko:	2 143,26 Kč

VIII.4. Inventarizace konsignačních skladů:

Tabulka 80 Inventarizace konsignačních skladů 2016		<i>Nemocnice TGM Hodonín, příspěvková organizace</i>
Oddělení / ambulance	Název	Inv roz
Kardiologická ambulance	BIOTRONIK Praha, spol. s r.o.	*
Kardiologická ambulance	Medkotech s.r.o.	*
Kardiologická ambulance	Cardion s.r.o.	*
Operační sály	MEDIN a.s.	*
Operační sály	Johnson & Johnson, s.r.o.	*
Operační sály	BIOTRONIK Stapro, s.r.o.	*
Operační sály	Covidien ECE, s.r.o.	*
Chirurgická ambulance	ORTEX spol. s r.o.	*
Chirurgická ambulance	ORTIKA a.s.	*
Chirurgická ambulance	PANOP spol. s r.o.	*
Rehabilitace	PANOP spol. s r.o.	*
Rehabilitace	ORTIKA a.s.	*
Lékárna - ústavní	Hartman - Rico a.s.	*
OKB + HTO	Siemens, s.r.o.	*

* nebyl nalezen inventarizační rozdíl, doložená inv. firmy

SEZNAM TABULEK

Tabulka 1	Hlavní ukazatelé nemocnice	17
Tabulka 2	Ukazatelé zdravotní péče	18
Tabulka 3	Počty lůžek	23
Tabulka 4	Základní údaje	23
Tabulka 5	Lůžková péče v nemocnici	24
Tabulka 6	SVLS tabulka B	25
Tabulka 7	Ambulance tabulka C	26
Tabulka 8	Lékárna	27
Tabulka 9	Operace tabulka E.....	27
Tabulka 10	Základní údaje ZUM_ZULP	28
Tabulka 11	LSPP	40
Tabulka 12	Počet ošetřených cizinců	40
Tabulka 13	Sumarizace pacientů s dekubity v NTGM Hodonín, p. o.	42
Tabulka 14.	Počty dekubitů přeložených z jiných zařízení.....	42
Tabulka 15	Nežádoucí události v roce 2016.....	43
Tabulka 16	Nejčastější diagnózy	45
Tabulka 17	Statistika gastroenterologie	48
Tabulka 18	Nejčastější diagnózy CHIR.....	50
Tabulka 19	Počet operačních výkonů	52
Tabulka 20	Nejčastější diagnózy	54
Tabulka 21	Počty operací a reoperací (tabulka E)	54
Tabulka 22	Nejčastější diagnózy na dětském oddělení.....	57
Tabulka 23	Nejčastější diagnózy	60
Tabulka 24	Bilance výkonů RDG oddělení.....	62
Tabulka 25	Nejčastější diagnózy RHB.....	68
Tabulka 26	Počty vykázaných bodů RHB v letech 2014 - 2016.....	68
Tabulka 27	Přehled dispenzarizovaných osob	70
Tabulka 28	Náklady na telefonování v tis. Kč.....	72
Tabulka 29	Náklady na potraviny	73
Tabulka 30	Náklady na stravu a prádlo	74
Tabulka 31	Náklady na praní prádla	74
Tabulka 32	Spotřeba elektrické energie	75
Tabulka 33	Spotřeba plynu	75
Tabulka 34	Spotřeba vody	75
Tabulka 35	Zdravotní odpady	76
Tabulka 36	Tuhý komunální odpad	76
Tabulka 37	Rozhlasové a televizní poplatky.....	76
Tabulka 38	Struktura a počty zaměstnanců.....	77
Tabulka 39	Přepočtené počty zaměstnanců.....	78
Tabulka 40	Ostatní osobní náklady za rok 2016.....	79
Tabulka 41	Mzdy a zaměstnanci	80
Tabulka 42	Výkaz pracovní neschopnosti od 1.1.2016 do 31.12.2016.....	81
Tabulka 43	Přehled o plnění rozpočtu	82
Tabulka 44	Výnosy hlavní činnosti.....	89
Tabulka 45	Výnosy doplňková činnost	93
Tabulka 46	Tržby za nasmlouvané výkony za poskytnutí ZP v roce 2016.....	94
Tabulka 47	Regulační poplatky	95
Tabulka 48	Náklady hlavní činnosti.....	96
Tabulka 49	Náklady doplňková činnost.....	102

Tabulka 50	Popis významnějších oprav majetku	103
Tabulka 51	Výběrová řízení	104
Tabulka 52	Bankovní účty	105
Tabulka 53	Přehled pohledávek k 31.12.2016	106
Tabulka 54	Přehled závazků k 31.12.2016	107
Tabulka 55	Splatnost pohledávek dle ZP	108
Tabulka 56	Dotace a příspěvky	109
Tabulka 57	Investice	110
Tabulka 58	Vývoj doplňkové činnosti	111
Tabulka 59	Spotřeba PHM a najeté kilometry v roce 2016	112
Tabulka 60	Rozdělení majetku	113
Tabulka 61	Nově zařazený majetek	114
Tabulka 62	Vyřazený majetek	115
Tabulka 63	Pozemky stav	116
Tabulka 64	Rozpis pozemků	116
Tabulka 65	Komentář k účtu 042	117
Tabulka 66	Nájemní smlouvy	118
Tabulka 67	Nákup a vyřazení DDHM a ODHM	119
Tabulka 68	Přehled fondů v tis. Kč	120
Tabulka 69	Fond investiční	121
Tabulka 70	Výpočet nekrytí inv. fondu k 31.12.2016	121
Tabulka 71	Rozpis darů veřejné sbírky na obnovu sanitních vozů	122
Tabulka 72	Čerpání investičního fondu	123
Tabulka 73	Fond rezervní	124
Tabulka 74	Rozpis peněžních darů za rok 2016	125
Tabulka 75	FKSP	125
Tabulka 76	Plán interního auditu v roce 2016	127
Tabulka 77	Inventarizační rozdíly majetku	133
Tabulka 78	Inventarizace finančního majetku	134
Tabulka 79	Inventarizace zásob	134
Tabulka 80	Inventarizace konsignačních skladů 2016	135

SEZNAM OBRÁZKŮ

Obrázek 1	Organizační schéma	13
Obrázek 2	Náměstek pro zdravotní péči	14
Obrázek 3	Náměstkyně pro ošetrovatelskou péči	15
Obrázek 4	Hlavní ekonom + vedoucí HTS	16
Obrázek 5	Nežádoucí události v roce 2016	43
Obrázek 6	Srov počtu zaměstnanců podle délky trvání závazku	77
Obrázek 7	Srovnání procentuálního zastoupení zam. podle věku	77
Obrázek 8	Nárůst platů a OON	79